משחק זוכים לקוראי מעריב

מגזין המתנות

3

האזינו היום לתכניתו של
יקיד אביב
"הצגה יומית"
ברשת ג' בין השעות -
וזכו בכרטיס טיסה ללונדון!
מתנת חב' גרין קארד.

מעריב

היום: מוסף ספורט

יום א', 24.1.88, ה' בשבט תשמ"ח, גליון מס' 12239; שנה מ'; המחיר 60 אג' (כולל מע"מ), המחיר באילת 55 אג'; 52 עמוד; כל הזכויות שמורות ל"מעריב" © MAARIV 1988

לשכת שמיר הופתעה משליחות מנכ"ל משרד החוץ: "נעשתה בלי סמכות ולא תביא תועלת"

טמיר נפגש בחשאי עם יועצו של מובארך - בשליחות פרס

הפגישה - באירופה; טמיר מסר לאוסאמה אל־באז תכנית פרס לקידום תהליך השלום ושמע ממנו על יוזמת מובארך ≡ 16 מדינות ערביות גינו הצעת נשיא מצרים ≡ ראשי הקונגרס היהודי־אמריקני יציגו היום לשמיר ופרס רעיונות מפגישתם עם חוסיין ומובארך

מאת אילן בכר

מנכ"ל משרד החוץ אברהם טמיר, יצא בסוף השבוע לפגישה חשאית באירופה עם אוסאמה אל־באז, היועץ המדיני של נשיא מצרים חוסני מובארך. מקורות מוסמכים מסרו אמש לסופר מעריב, כי מנכ"ל משרד החוץ שמע מפי אל־באז על התוכנית המדינית של מובארך והשמיע בפניו רעיונות לקידום תהליך השלום.

טמיר יצא מישראל ביום ו' לצרפת או שווייץ. הוא עמד לחזור לפנות בוקר לישראל ולדווח לממלא מקום ראש הממשלה שמעון פרס על תוצאות שליחותו. טמיר נשא אתו תוכניתו של שמעון פרס לקידום תהליך השלום ואמר לאוסאמה אל־באז כי ממלא מקום ראש הממשלה שמעון פרס נחוש בדעתו לקדם את תהליך השלום וכי יפעל בנושא כבר בעתיד הקרוב.

בלשכת ראש הממשלה הופתעו אמש לשמוע מסופר מעריב על נסיעתו הסודית של טמיר ואמרו, ששליחותו היא ללא סמכות ולא תצמח מכך כל תועלת. ראש הממשלה אמר אתמול כי אין הוא רואה ביוזמתו של הנשיא מובארך כל חדש: נשיא מצרים חוזר למעשה על הצעתו לוועידה בינלאומית ומוטב לחשוב על משא ומתן ישיר", אמר. בכך דוחה את יוזמתו המדינית

המשך בעמוד 2 ◄

חיילים בשטחים: הידיים מסרבות להכות כפי שהשכל מכתיב לעשות

יתכן שצה"ל יחליט להקל במדיניות "היד המכה" כלפי מתפרעים

מאת עמנואל רוזן

מפקדי יחידות בצה"ל אומרים, כי חיילים ומפקדים מתקשים לבצע את מדיניות "היד המכה". לדבריהם, לאיש אין ספק כי המדיניות אכן משיגה את מטרותיה, אך חיילים רבים נרתעים מהמגע הקרוב עם המתפרעים.

בכמה יחידות, המשרתות כעת ביו"ש ובעזה, נערכו בשבוע שעבר שיחות נפש קשות, בהן הועלו חיילים:

המשך בעמוד 2 ◄

מהיום - הקלות בעוצר ב־3 מחנות פליטים בעזה

פרס: המדיניות שהממשלה נוקטת בשטחים היא חד־רגלית

מאת עמנואל רוזן
אבינועם בר־יוסף ואילן בכר

הקלות בעוצר יהיו היום בשלושה מחנות פליטים ברצועת עזה: נוציירת, אל־מועזי ואל־בורג'. אלוף פיקוד הדרום יצחק מרדכי אמור להחליט הבוקר, בהתייעצות עם ראש המינהל האזרחי בחבל עזה, אם ניתן להסיר את העוצר לחלוטין באחד משלושת המחנות הללו. במחנה ג'בלייה, לא תהיה בשלב זה הקלה בעוצר.

האלופים מצנע ומרדכי הנחו את מפקדי היחידות הצבאיות למנוע מעשים חריגים מצד החיילים נגד אוכלוסיה שאינה מעורבת ישירות בהמהומות ובהפרות הסדר. מפקדי הכוחות נדרשו

המשך בעמוד 2 ◄

אישים בעבודה: דראושה נמאס עלינו, איננו מצטערים על פרישתו

טענו כי בתקופה האחרונה נקט עמדות קיצוניות ≡ דראושה: סתמו לי את הפה, אבקש להיות סיעה עצמאית

ח"כ דראושה נישא על כפיים בהפגנת הערבים בנצרת צילום: עמיקם חורש

מאת מנחם רהט
יוסף צוריאל ומאיר הראובני

במפלגת העבודה לא הביעו אמש צער רב על פרישתו של ח"כ דראושה מהמפלגה, וטענו כי בתקופה האחרונה נקט עמדות קיצוניות הנוגדות בניגוד את עמדותיה הרשמיות של העבודה וגרם בכך מררנדוות לראשיה. (כתבה בעמוד 3).

אישיות בכירה אמרה: "הוא די נמאס על כולנו". במפלגה הודאגו מאד לפני כמה ימים, מדיווח על הופעתו של דראושה במג'דל כרום. פעיל דיווח, כי הדברים שאמר דראושה היו כה קיצוניים, עד שערבאת

המשך בעמוד 2 ◄

"אז מה אם נלכדו המחבלים שרצחו את בני? הם יישבו בכלא כמו בבית הבראה"

אומר יום־טוב מוסרפי על החוליה שרצחה באוקטובר את בנו יגאל שחף ≡ נעצרו שמונה מחבלים, בהם אשה

מאת אריה בנדר, עמנואל רוזן
יוסי לוי ואבינועם בר־יוסף

"תפסו את המחבלים שרצחו את בני, אז מה? זה יחזיר לי את יגאל? אני הייתי רוצה אותם במו ידיי עם היו נותנים לי אותם. אבל הם יקבלו בית סוהר כמו בית הבראה ובסוף המחבלים יחטפו יהודי וישחררו אותם כמו גיבורים", אמר אמש יום־טוב מוסרפי, אביו של יגאל שחף ז"ל, בעקבות לכידת החוליה שרצחה את בנו.

"אני לא מאמין שיהיה סוף לרציחות של יהודים. הממשלה הזו לא לוקחת אחריות. אחרי מותו של בני הם היו צריכים להתפטר כי הם לא עושים שום דבר כדי שלא ירצחו יהודים. אבל הם ממשיכים לשבת על הכסאות. מאז מותו של יגאל אני מתחי. אני רוצה ללכת לבית־המשפט בשביל לראות את הפרצופים של הרוצחים האלה. כששמעתי שתפסו את הרוצחים כל הפצע נפתח ואני בוכה".

רונית שחף, אלמנתו של יגאל, שמעה על לכידת החוליה מפי מפקד משטרת ירושלים, יוסף יהודאי. "לא שמחנו כשקיבלנו את ההודעה", סיפרה אמש אמה של רונית. "זה העלה לנו את כל הכאב מחדש.

המשך בעמוד 2 ◄

פרס לגנשר: איני מאמין שיינקטו נגדנו סנקציות

פרס והזוג גנשר ממתינים אמש לפני ארוחת הערב לשר התיירות אברהם שריר שבושש להגיע צילום: יצחק אלהרר

מאת אילן בכר

ממלא מקום ראש הממשלה ושר החוץ שמעון פרס, אמר אמש, בתום ארוחת ערב חגיגית שערך לכבוד שר החוץ הגרמני האנס דיטריך גנשר, המשמש כנשיא התורן של מועצת

המשך בעמוד 2 ◄

ציפיה במשרד המשפטים ששופטים הנחקרים בפרשת השוחד ייצאו לחופשה מרצונם

מאת ברוך מאירי

במשרד המשפטים מצפים, כי חלק מהשופטים הנחקרים בפרשת השוחד יבקשו לצאת מרצונם לחופשה. הנהלת בתי־המשפט שומרת להפגש היום עם שופטים מבתי־המשפט השלום והתעבורה באזור המרכז, כדי לדון עמם בפרשה המסעירה את מערכת המשפט בארץ.

מטרת הפגישה היום, בין היתר, היא גם לנסות ולמצוא דרכים להרגעת המערכת. הפרשה מעיקה מאוד על השופטים אשר אינם מעורבים בפרשה. השופטים הללו הסבירו את הפגיעה בהם לנוכח הפירסומים.

בינתיים נמסר אתמול, כי המחלקה לפשעים חמורים במשטרה, החוקרת את הפרשה, המשיכה ביום שישי לחקור חלק מהשופטים החשודים. שופטים אלה ממשיכים בינתיים לעבוד כרגיל.

עיקר החדשות

נסים: העצבנות בבורסה מיותרת

השר משה נסים

"העצבנות בבורסה מיותרת. לא ידוע לי על כל מגמה מצד ועדת ששינסקי להטיל מס רווחי הון על הבורסה. אני לא קיבלתי הדלפות כאלה מוועדת ששינסקי. מכל מקום לא התחייבתי לקבל את כל ההמלצות. לא יכול לומר יותר כאשר ישנה ועדה ציבורית, אותה מיניתי בעצמי".

דברים אלה אמר אמש שר האוצר, משה נסים, בתגובה לשאלת מעריב על־רקע הזעזוע שהיה בשבוע שחלף בבורסה, שהתבטא בחששות מפני ועדת ששינסקי.

חלק ב', עמוד 1

ישראל דוחה את דו"ח מרק גולדינג

אילן בכר מוסר:
ישראל דוחה מכל וכל את הדין וחשבון שהגיש סגן מזכ"ל האו"ם מרק גולדינג.
אבי פזנר, יועצו לענייני תקשורת של ראש הממשלה, כינה את הדו"ח: "חד־צדדי ומעוות את המציאות בשטחים".

חלק א', עמוד 4

אלכסנדר לרנר מגיע מבריה"מ לארץ

פרופ' אלכסנדר לרנר

אחרי 17 שנות מאבק יעזוב הבוקר את בריה"מ פרופ' אלכסנדר לרנר, מדען בעל שם עולמי ומסורב עליה בעל שם גדול לא פחות. אל פרופ' לרנר יתלוו גם אשתו ובתו. בארץ מחכה לו כבר דירה ברחובות ומשרה במכון וייצמן.

עמוד 5

הרופאים הממשלתיים: מוקד השביתה לת"א

מרפאות החוץ בבתי־החולים בת"א, וביה"ח הפסיכיאטריים אברבנאל והנגב מושבתים עד הודעה חדשה.

עמוד 6

בעל רצח את אשתו והתאבד לעיני ילדיו

ההרוגים – אשר ורקלין לוי מקריית־שמונה "אבא הרג את אמא ואותו", סיפר הפעוט ופרץ בבכי היסטרי. שכנה: היא היתה יפה מאוד ובעלה כה קינא לה עד שחשד בלי סיבה שהיא בוגדת.

עמוד 12

בני זוג מאשדוד נהרגו בעת התנגשות במשאית

הבעל נהרג במקום, נסיונות ההחייאה של אשתו עלו בתוהו רוחמה ומרקוס אסייג, מוותיקי אשדוד, נהרגו בצומת האשרנים־ז'בוטינסקי ברובע א' באשדוד.

24018814

هكذا من الاصل

صكنا من الأصل

טמיר נפגש

המשך מעמוד 1

החדשה של נשיא מצרים.

● שפי גבאי מוסר: שרי החוץ של 16 ארצות ערביות גינו את הצעת נשיא מצרים, חוסני מובראק, להכריז על מעין הפסקת אש בהתקוממות בשטחים לתקופה של 6 חודשים, שבמהלכם יתבע מישראל להפסיק את ההתנחלויות, לצמצם את כוחותיה בשטחים, לשפר את מצבם של הפלשתינים ולפתוח במגעים במו"מ לקראת פתרון הבעיה הפלשתינית.

● רפאל בן מוסר: ראשי הקונגרס היהודי־אמריקני יציגו היום לפני ראש הממשלה יצחק שמיר, ושר החוץ שמעון פרס, רעיונות לקידום תהליך השלום, אשר נידונו בשיחות שקיימו בשבוע שעבר עם מובארק וחוסיין", אמר אמש למעריב הנרי סיגמן, מנכ"ל הקונגרס.

● ראש ממשלת ישראל יצחק שמיר הוזמן לבקר בוושינגטון ב־16 במארס, הודיע ביום ו' דובר הבית הלבן, מרלין פיצווטר, שהדגיש כי הביקור ייערך על רקע ה"דחיפות החדשה" שיש לנושא המזה"ת נוכח המהומות בשטחים.

● עפרה ישועה־ליית מוסרת: פקידים אמריקניים התבטאו בסוף השבוע בספקנות באשר לאפשרות להגיע לפריצת דרך ממשית בנושא השלום וטענו כי עד כה לא השתנה דבר בעמדות הצדדים.

● דן דגני מוסר: ארה"ב לא תתנגד לוועדה מכינה, בהשתתפות חמש המעצמות הקבועות במועצת הביטחון, שתכשיר את הקרקע לוועידה בינלאומית, כפי שמציע שר החוץ הסובייטי, אדוארד שווארדנאדזה – אמר אתמול למעריב מקור במשלחת האמריקנית באו"ם. אם נכונה הקביעה, יהיה בכך שינוי משמעותי בעמדת ארה"ב ביחס לסכסוך במזה"ת. שגריר ישראל באו"ם, בנימין נתניהו, אמר אתמול כי לישראל אין כל סימנים שארה"ב מוכנה לסמוך ידיה על ועדה מכינה.

אנשים בעבודה

המשך מעמוד 1

עצמו יכול ללמוד ממנו.

גם על התבטאויותיו של דראושה אל מול בהפגנה בנצרת הגיעו דיווחים על שימוש בביטויים חמורים במיוחד. במפלגה הזכירו שכבר לפני שלושה חודשים הביע דראושה עמדות קיצוניות. כך למשל אמר בכפר סכנין: "קיימת אפליה משוועת לדעת הערבים בכל התחומים.

בתחום המדיני תבע דראושה נסיגה לקווי '67 וכינון מדינה פלשתינית. הוא התבטא בעד ההכרה באש"ף כנציג לגיטימי יחיד של העם הפלשתיני.

עם זאת אמר מזכ"ל העבודה, עוזי ברעם: "אני מופתע מפרישת דראושה ומקווה כי ישקול שוב את צעדיו. נפנה לציבור הערבי להצביע גם להבא למען העבודה, הדוגלת בשיתוף בדו־קיום יהודי־ערבי והיא גם היחידה המסוגלת לקדם את תהליך השלום".

זו הקדנציה הראשונה שלו בכנסת. לפני כן היה מנהל בית־הספר בכפר איקסאל, ליד נצרת. בראשית דרכו בכנסת דיבר על הצורך בהשתלבותם של הערבים במפלגות הציוניות, כדרך היחידה לשיפור מעמדם במדינה.

אמש, כמה שעות לאחר שהודיע על פרישתו ממפלגת העבודה, אמר ח"כ דראושה: "הגעתי לקצה גבול היכולת. לפני זמן קצר העברתי לשר הבטחון רשימה של אישים ממזרח־ירושלים ומהשטחים. חשבתי שאם הוא באמת מעוניין בהידברות עם תושבים מתונים, אז הנה יש אפשרות כזאת. ומה היתה תגובתו? כלום. התנהג כאילו הייתי אוויר. כעת ברור לי לחלוטין שהפרק שלי במפלגת העבודה מחוסל. אחזיר את המנדט ואבקש להיות סיעה עצמאית. המקום שלי בכנסת הוא מקום שלי. מפלגת העבודה קיבלה מהבוחרים הערבים 53 אלף קולות ונתנו לנו מקום אחד בכנסת. אני מדבר בשם הבוחרים הערביים".

לאחר הודעתו הדרמטית החלו זורמים לביתו של דראושה תומכים ולהבים ואנשי ציבור מהכפרים בסביבה ובנצרת. כן מסרו לפניו רבים ומשבחים אותו על "החלטתו האמיצה". מיד לאחרי הודעת הפרישה, מעל במת ההפגנה בנצרת, הריעו עשרות ערבים ולהבים את דראושה על הכתפים וערכו הקפות מסביב לבמה.

הוא סיפר כי החליט סופית על הפרישה בישיבת סיעת העבודה בכנסת ביום שלישי, לאחר סקירת השר רבין על המדיניות בשטחים. "לא נתנו לי להתבטא וסתמו לי את הפה. הבנתי שלא יתנו לי להאבק מבפנים".

אילן בכר מוסר:

ממלא מקום ראש הממשלה ושר החוץ, שמעון פרס, הביע אמש צער על פרישת דראושה. "אני לא יודע בשם מי הודיע דראושה את מה שהודיע". בתשובה לשאלה, אם ילחץ על דראושה לשוב למפלגת העבודה, אמר: "אני לא יהודי שלוחץ".

מהיום הקלות

המשך מעמוד 1

לעצור את ההשתוללות ולהחזיר את צה"ל ל"איפוס". ההנחיות הועברו לאחר שהועלו תלונות שהכתות מפרשים לא נכון את הוראות השימוש בכוח. לדברי מקורות בטחוניים היו מקרים רבים שחיילים היכו צעירים ללא הבחנה והתנהגו באלימות כלפי אנשים שלא הפריעו.

גורמים לאומיים בשטחים ונופים שעמדו מאחורי ארגון המהומות מגלים בימים האחרונים סימני חולשה ועייפות עקב הלחץ האינטנסיווי של צה"ל. בברורים שהפיצו גורמים קיצוניים ביום שישי בחבל עזה, נקראת האוכלוסיה לא להתייאש ולהמשיך במאבק נגד "הכובש הציוני".

חרף סימני הרגיעה נמשכו בסוף השבוע מאמצי צה"ל לשבור את שביתת המסחר ביו"ש. במחנות הפליטים אסכר ובית אור איתוחתה נמשך העוצר עקב התפרעויות, הבערת צמיגים, הנפת דגלי אש"ף וקיום תהלוכות. הכפר סעיר ליד חברון נתון בסגר. בחלחול נפגעה אישה מכדור גומי במהלך פיזור הפגנה. הפרות סדר היו גם בקלקיליה, שכם, רמאללה וטול כרם. במוקדים מסוימים הוטל עוצר לזמן קצר. שני נוספים נפצעו אמש בשעה שאוטובוס אגד בקו 25 נרגם באבנים בכביש שועפת.

ממלא מקום ראש הממשלה ושר החוץ שמעון פרס כינה אמש את מדיניות הממשלה בעניין הנעשה בשטחים כ"מדיניות חד־רגלית".

שמעון פרס אמר למעריב: "המדיניות שאנו נוקטים היא חד־רגלית. אפשר אולי ללמוד את התורה על רגל אחת, אבל מדיניות מאוד קשה לנהל על רגל אחת. הגיעה השעה שהמדיניים הגדולים שלנו, במקום למתוח כף כל הזמן לצבא, יפשילו את שרוולהם ויחפשו פתרון מדיני".

על העוצר שהוטל על השכונה א־טור שבמזרח ירושלים, אמר פרס: אני לא יודע מה הסיבות שהביאו לעוצר. בדרך כלל אני נגד זה. אני חושב שאמצעים אלה אינם מביאים הרבה תועלת".

"מה שהיה צריך לעשות לפני חודש וחצי, נזכרנו לעשות רק עכשיו", אמר אתמול מקור צבאי בכיר בהתייחסו למרכזי המידע לעיתונאים שהקים דובר צה"ל בבית אגרון בירושלים ובמחסום ארז. מרכז המידע הראשי יפעל מהיום בבית אגרון ויספק מידע – בעיקר לכתבי החוץ. בראש המרכז יעמוד ראש ענף הסברה בדובר צה"ל, סא"ל אריק גורדין.

צה"ל ביקש מחברי אגודת העתונאים להרצות בפני החיילים בשטחים על יחסי הגומלין בין התקשורת לצבא. מפקדים רבים, שתחילה התנגדו לביקורי עיתונאים, אומרים כי הם מקבלים עתה ביקורים כאלה בברכה. "אין לנו מה להסתיר", הם אומרים "אנו רוצים שיראו בכל העולם באיזה תנאים פועל כאן צה"ל".

אז מה אם

המשך מעמוד 1

חגית התרגשה מאוד ובכתה. מה זה מועיל לנו שתפסו אותם? מה זה מוסיף לנו? את יגאל זה לא יחזיר. קשה לנו להתמודד עם הכאב".

חוליית מחבלים נתפסה בשבוע שעבר בידי זרועות הבטחון השונות. חלק מחברי החוליה מושפט, לאחר שנטלו חלק פעיל בארגון הפרות הסדר בירושלים בשבועות האחרונים. שחף נרצח ב־10 באוקטובר בעיר העתיקה בירית אקדח מטווח קצר. ב־17 בינואר ניסו חברי החוליה לרצוח בדקירות סכין את האחים אוחיון.

עד כה נעצרו שמונה מחברי החוליה תושבי רמאללה, ירושלים וחברון. הם משתייכים לארגון החזית העממית של ג'ורג' חבש. התברר, כי החוליה תיכננה לרצוח את אחד מתושבי הרובע היהודי בעיר העתיקה ופקידי מימשל ישראליים בשטחים. החקירה נמשכת.

בין העצורים אשה, שתפקידה היה להעביר אקדח ממקום למקום, בידיעה שכוחות הבטחון אינם עורכים חיפושים על גופן של נשים.

פרס לגנשר

המשך מעמוד 1

השוק המשותף, כי "אירופה יכולה למלא תפקיד מאזן, לאו דווקא שלילי, הן במערכת היחסים עם הרוסים, האמריקנים והערבים. פרס אמר עוד, כי אין הוא מאמין שיינקטו נגדנו סנקציות כלכליות, כשם שאין הוא מאמין שוועידה בינלאומית תכפה על ישראל פתרון. "זה וזה הם המצאה ישראלית".

פרס אירח את שר החוץ הגרמני לארוחת ערב חגיגית במלון המלך דוד בירושלים. היום עומד השר הגרמני להפגש עם ראש הממשלה יצחק שמיר, עם ממלא מקומו שמעון פרס, עם חברי כנסת ובהם שלמה הלל ואבא אבן, וכן גם יקיים פגישה עם פלשתינאים.

● שאול בן־חיים מוסר: שר החוץ המערב גרמני האנס דיטריך גנשר תומך בקריאתו של נשיא מצרים לישראל ולפלשתינאים, להימנע במשך 6 חודשים ממעשי אלימות. עמדה זו יציג גנשר בשיחותיו בישראל, כך מסרו מקורות יודעי דבר בבירה הגרמנית.

עצור וחגור

חברי הסתדרות הצופים מגישים לנהג שהגיע לתחנת "פז" אלוף שדה בגבעתיים עלון מידע מיוחד מאייר, המסביר את הצורך בחגירת חגורות בטיחות. זאת במסגרת מבצע "עצור וחגור" המתנהל במרבית תחנות "פז".

נאסרה אתמול כניסת משלחת אנשי רוח לרצועת עזה

מאת סופר מעריב

צה"ל אסר אתמול על קבוצה של סופרים ואנשי רוח להכנס לשטח רצועת עזה בטענה כי זהו אזור צבאי סגור.

הקבוצה, שכללה בין היתר את המשוררת דליה רביקוביץ' והילית ישורון; פרופ' זאב שטרנהל, ד"ר נסים קלדרון, ימיני בן־דרור ואחרים היתה בדרכה לעזה כדי לבקר במחנות ולשוחח עם התושבים המקומיים. בהגיעם למחסום ארז, אסר עליהם מפקד כוח צה"ל שבמקום את הכניסה, בהציגו צו המכריז על האזור כשטח צבאי סגור. אנשי הקבוצה נאלצו כלעומת שבאו ורק לכמה עתונאים שנלוו אליהם הותרה הכניסה.

עמנואל רוזן מוסיף:

מקורות צבאיים אומרים, כי רצועת עזה אכן היתה סגורה בסוף השבוע לכניסת אנשים, למעט תושבים מקומיים וכוחות הבטחון. כמו כן הותרה כניסתם של עתונאים. המקורות הוסיפו, כי מפקדים ברצועה רשאים היו להכריז על האזור בכל שטח צבאי סגור.

דובר צה"ל מסר בתגובה, כי לא ידוע לו על אירוע שבו נמנעה כניסתם של אנשי רוח לרצועה.

החשוד אמר למותקף: אני רוצה למצוץ את הדם היהודי שלך

מאת ברוך נאה

בית־משפט השלום בת"א האריך ביום שישי את מעצרם של שלושה ערבים מהשטחים, אחד מהם חשוד בתקיפה על־רקע לאומני בתל־אביב ושניים אחרים נאשמים בהסתה ובגניבת נשק מצה"ל. ריאד עודה, מכפר טמון ליד שכם, ועוד קטין נאשמים בכך ששניהם תפסו צעיר יהודי ליד גן העצמאות ברחוב הירקון בתל־אביב וניסו לדקור אותו בסכין. חוקר המשטרה, מוטי כרמלי, אמר כי עודה אמר למותקף ביום שישי לפנות בוקר שהוא רוצה "למצוץ את הדם היהודי שלו".

הסניגורית, עורכת הדין ניצה שעשוע, טענה בפני השופטת דבורה פילפל כי נסיון התקיפה לא היה על־רקע חבלני. לדברי עו"ד ניצה שעשוע, התוקף הצעיר, שהוא הומוסקסואל, בגלל שהציע לשני הערבים "הצעות מגונות". השופטת הורתה לעצרו ל־8 ימים.

מוחמד עבדללה ושיד סמיה, שניהם תושבי מחנה הפליטים "ג'יבליה" ברצועת עזה, נעצרו ביום שישי ל־6 ימים בחשד של הסתה וגניבת נשק מצה"ל. לטענת המשטרה, נתפס במכוניתם בביכר מכריק בתל־אביב ארגז ובו 300 כדורים שנגנב מצה"ל וכן כרוז החשוד כברוז הסתה.

השניים, העובדים כמפני אשפה, טוענים כי רכבם נמצא גם בשימוש של אחרים וכי ארגז הכדורים וכרוז ההסתה שייכים לאחרים.

בסוף השבוע שעבר האריך בית־המשפט גם את מעצרם של שניים מתושבי הרצועה, שהסיתו ערבים שבאו לעבוד בתל־אביב, לחזור מיד לרצועה ואיימו עליהם שייפגעו אם לא יעזבו במהירות את תל־אביב.

חיילים בשטחים

המשך מעמוד 1

"הידיים שלנו מסרבות לבצע את מה שהשכל יודע שצריך לעשות". אחרים אמרו, שהם חשים כי הגזימו בהפעלת הכוח ונסחפו אחר יצריהם. הם הביעו חשש אמיתי מיכולתם לשלוט על עצמם בעת הפעלת הכוח. חלקם טענו, כי גבולות הפעלת הכוח אינם ברורים להם.

מפקדים בשטחים מרבים לשוחח בימים האחרונים עם החיילים על נושאים אלה. החיילים מודים, כי הרגישות שמגלים מפקדיהם לנושא מסייעת להם להתגבר על תחושותיהם הקשות.

יתכן שצה"ל יקל במדיניות "היד הכבה" בשטחים. גורמים בכירים מסרו בסוף השבוע, כי הצורך בשינוי המדיניות נובע מן העובדה ששיטה זו השיגה את מטרתה. לנוכח השקט היחסי שהושג ישקלו מפקדים בשטח את האפשרות שלא להפעיל כוח. חלק מהעדויות שהגיעו לפיקוד הבכיר בצה"ל הדאיגו את הרמטכ"ל ואת אלופי הפיקודים בברכה ובדרום. לאור זאת הוחלט לדון מחדש במדיניות "היד הכבה" ואולי עוד השבוע יחול בה שינוי מהותי.

בינתיים ממשיך צה"ל לחפש אחר אמצעים חדשים לפיזור הפגנות, לאחר שהאמצעים הנוכחיים אינם מספקים. החיילים והמפקדים טענו כי כדורי הגומי אינם מרתיעים ואינם מדוייקים. באחרונה פיתחו המפגינים שיטה חדשה להתגוננות בפני כדורי הגומי: הם מרפדים את בגדיהם בפיסות קרטון עבות. לדברי החיילים, שכפ"צים מאולתרים אלה עבידים בפני ירי מטווח בינוני.

בעיות התעוררו גם עם האלות. הן נשברות לאחר פעם או פעמיים שנעשה בהן שימוש. בלית ברירה, מאלתרים החיילים אלות מאתי חפירה ומקושים.

ישראלי נעצר בניו־יורק

ישראלי נעצר שלשום בניו־יורק, בחשד בגניבת יהלומים בשווי שלושה מיליון דולר לפני שנתיים.

החשוד, המציג עצמו כוויקטור הופמן או אלכס גרוסמן נהג, לטענת המשטרה, לפתוח "בתי עסק לסחר ביהלומים" באזור ניו־יורק, לרכוש אמונם של סוחרים, לקבל מידיהם כמויות יהלומים גדולות – ולהיעלם. ב־1985 קנה "הופמן" מלואיס פרלמן יהלומים ב־60 אלף דולר. לאחר מכן שמע את הסוחר כי יש לו קונה ליהלומים ב־3 מיליון דולר. הסוחר הביא את היהלומים ל"משרד" החשוד, והלה לקח אותם ונעלם. החשוד חידש את פעילותו וניסה לתפוס קרבן חדש, ששמע מעלליו הגיע אליו והוא הזעיק את המשטרה.

דן דגני

ביגון נתן לבגין את ספל הפח ששימש אותו בבית־הכלא

מאת סופר "מעריב"

מנחם בגין קיבל בסוף השבוע שי מיוחד במינו: ספל פח ששימש את יוסף ביגון בכל שנות מאסרו בברית־המועצות.

ביגון היה ביום שישי אחד מבין בודדים שנפגשו עם מנחם בגין. הוא בא לביתו של בגין בירושלים והפגישה נמשכה כשעה. במהלכה הגיש ביגון לראש הממשלה לשעבר את ספל הפח שנופק לו כאשר הגיע למחנה העבודה. בגין השיב לו בשי משלו: ספר המרד. בין השאר סיפר בגין לביגון על פגישה שהיתה בשנת 1965 עם שגריר בריה"מ בישראל. בגין היה אז ראש האופוזיציה והשגריר כיבד אותו בביקור מיוחד. בתום הפגישה שאל השגריר את בגין אם יוכל למלא משאלה כלשהי. בגין השיב: "עשה שחברי הקרובים יעלו לארץ". השגריר ביקש את שמותיהם של החברים ובגין הבטיח כי ימציא לו רשימה.

"באותו לילה נדדה שנתי" – סיפר בגין – "לא ידעתי אם במעשה זה אינני מזיק לאותם אנשים שאת שמותיהם הגיש ואם כן, את מי לכלול בה".

למחרת התקשר בגין למוסקווה ושיתף בלבטיו את יחזקאל פולדביץ. זה מסר לבגין רשימה של 45 איש "שלגביהם יותר גרוע לא יכול להיות".

בגין מסר את הרשימה לשגריר הסובייטי. כל האנשים שנכללו בה אכן הגיעו לישראל בתוך שנתיים ימים. פולדביץ הגיע כחודשיים לאחר אותה שיחה.

פורום "סאן דייגו" בשובל: המנהיגות הפלשתינית המקומית הקיימת בשטחים נחלשה

האירועים האחרונים בשטחים החלישו את המנהיגות הפלשתינית המקומית הקיימת וחיזקו את המעמד הפוליטי של אש"ף בחו"ל. עמדה זו הביעו כמה ראשי ציבור המזוהים עם תומכי אש"ף בשטחים; בדיון משותף עם ישראלים שהתקיים בקיבוץ שובל במסגרת פורום סאן דייגו.

בפגישה השתתפו חנא סניורה, עורך העתון אל פג'ר, המופיע במזרח ירושלים, ועו"ד פאיז אבו־רחמה מעזה שמונו בשעתם ע"י ערפאת למשלחת המשותפת לירדן ולפלשתינים לשיחות עם ישראל וכן ד"ר סרי נוסייבה מאוניברסיטת ביר־זית. מן הצד הישראלי השתתפו ח"כ אליעזר גרנות ממפ"ם, ח"כ בנימין בן־אליעזר, וחיים צדוק מן המערך והעתונאי זאב שיף.

המשתתפים נוהגים להפגש אחת לחודשיים בהמשך לכינוס, שנערך בסאן דייגו לפתרון הסכסוך במזרח התיכון. בשיחות אתמול נדון המצב בשטחים.

האישים הפלשתינים ציינו, כי הם הופתעו בעצמם מהעוצמה וההיקף של ההפגנות בשטחים, שלדעתם גרמו להחלשת מעמדה של ירדן ולחיזוק מעמד אש"ף ויאסר ערפאת.

לדבריהם, גם אם אש"ף לא עמד מאחורי פרוץ המהומות, הצליח הארגון לקטוף את הפירות ולהעמיד את הנושא הפלשתיני בראש סדר היום הבינלאומי.

עוד ציינו האישים הפלשתינים כי עוצמת המהומות החלישה את מעמדה של ההנהגה המסורתית הלאומנית והגבירה את כוחם של הצעירים, שהנהיגו את ההסתה. במסגרת השיחות העלה ח"כ בן־אליעזר מחדש את הרעיון להנהיג אוטונומיה חד־צדדית ואולם המשתתפים ציינו שברגע הזה אין לאף אחד בשטחים הכח ליישם את האוטונומיה אם לא יהיה לכך גיבוי של הנהגת אש"ף בחו"ל.

במזרח ירושלים החל אתמול כנס משפטנים בינלאומי ביוזמת אל־חאק (הארגון המשפטי לשמירת זכויות האדם מרמאללה) שנועד לבחון, כיצד יש לנהל את השטחים בהתאם לחוק הבינלאומי ולבדוק אם ישראל נוהגת בהתאם לכך.

אביטעם בר־יוסף

מצבו של השחקן שמואל רודנסקי ממשיך להיות יציב

שמואל רודנסקי

במצבו של השחקן שמואל רודנסקי לא חל כל שינוי בסוף השבוע והוא ממשיך להיות יציב. רודנסקי המאושפז בבית־חולים איכילוב לאחר שלקה בהתקף לב, ממשיך להיות מונשם ומקבל מזון בעירוי תוך ורידי. הוא נמצא כל העת בהכרה.

דליה מזורי

טילי קטיושה נורו לעבר הגליל - לא היו נפגעים

כמה טילי קטיושה בקוטר 122 מ"מ נורו אור ליום ו' מתחום דרום לבנון לעבר הגליל. לא היו נפגעים. הירי בוצע בשעה 1.15 אחר חצות. נראה שהמחבלים ניצלו את מזג האוויר הקשה, המקשה על זיהוי מקור הירי.

יהודה מדן

מצב החייל שנפצע במנרה אנוש

במצבו של החייל צה"ל, שנפצע בשבוע שעבר בהתקלות עם חוליית מחבלים בבואות קיבוץ מנרה, לא חל בסוף השבוע שינוי, ואמש הגדירו הרופאים בבית־החולים רמב"ם את מצבו כאנוש.

החייל הובא למרכז הרפואי רמב"ם לאחר ההתקלות עם חוליית מחבלים ליד מנרה כשהוא פצוע קשה בראשו. הוא עבר טיפול כירורגי ואושפז ביחידה לטיפול נמרץ שבמחלקה הנוירוכירורגית. מאז אושפז במחלקה הוא נמצא ללא הכרה ובימים האחרונים חלה הרעה במצבו, שהוגדר עתה כאנוש. בני משפחתו של החייל שוהים ליד מיטתו מאז הובא לבית־החולים רמב"ם.

ראובן נרצבי

הודעה לבעלי פוליסות ביטוח של "רותם" חברה לביטוח בע"מ, שהוצאו על־ידי חברת "אושיות"

במגמה להבהיר ידיעות שהתפרסמו בעתונות, מודיעה בזה החברה, כי פוליסות־הביטוח של חברת רותם, שנמכרו ע"י סוכני חברת אושיות עד 1 בינואר 1988, מכוסות ע"י חברת רותם, מקבוצת הסנה.
הכל, כמובן, לפי תנאי הפוליסה.

רותם חברה לביטוח בע"מ

עוצר ראשון בירושלים המאוחדת: זחל"מים איבטחו את התנועה

בהר הבית הונף דגל אש"ף והושלכו אבנים לעבר תחנת המשטרה; מפקד המרחב הורה לשוטרים לא להגיב וטדי קולק שלח מברק למופתי: אני שמח שהתפילה עברה בצורה מכובדת

מאת אריה בנדר ויוסי לוי

ראש עיריית ירושלים טדי קולק הביע אתמול תרעומת על שהוחלט להטיל עוצר על השכונה הירושלמית הערבית א-טור, התקבלה מבלי שהתייעצו עמו.

קולק ביקר בשכונה, שהעוצר עליה הוסר אמש בשעה 19.30, לאחר שראשי המשפחות בשכונה הבטיחו למפקד המרחב תת-ניצב יוסף יהודאי לעשות מאמץ לשמור על הסדר. בפועל, הוסר העוצר כבר ב-17.30 אחר הצהריים והתושבים הורשו לקנות מזון.

ביום שישי בערב החלו בא-טור הבערות צמיגים וחסימות כבישים. הכביש הראשי, המוביל לבי"ח אל-מוקאסד ולמלון קונטיננטל, נחסם בסלעים. תת-ניצב יוסף יהודאי התקשר לאלוף פיקוד מרכז עמרם מצנע והשניים החליטו להטיל עוצר על השכונה החל מ-8 בערב. 4 צעירים תושבי השכונה נעצרו לחקירה והמשטרה גילתה שני בקבוקי תבערה שהוכנו בנקודות מארב לאורך הדרך, מתוך כוונה להשליכם על רכבים חולפים. בשבת נסגרה השכונה מכל עבריה במחסומי משטרה, וכוחות [illegible] זחל"מים. אחד

טדי קולק מבקר במקום העוצר בירושלים צילום: רחמים ישראלי

להם מניעי העוצר.

טדי קולק סייר בשבילי הכפר ללא ליווי משטרתי ונפגש עם נכבדים, שאמרו לו כי אינם מוכנים להתחייב לשמירת הסדר, כיוון שאין הדבר בידיהם וכל צעד שלהם בכיוון הזה עלול להתפרש בשטחים כבגידה. הם טענו כי כניסת שרון לעיר העתיקה הציתה את התבערה. בשכונת א-טור ביקרו בשבת גם חברי הכנסת יהושע מצא ואריאל ויינשטיין ומועמד הליכוד לראשות העיר שמואל פרסבורגר.

בבית צפפה הובערו בשבת צמיגים וכבישים נחסמו באבנים. המשטרה הורתה לתושבים לפנות את הצמיגים והאבנים. באבו טור היו הפרות סדר ואילו בעטור נעצרו שני תושבים בחשד שיידו אבנים אל כוחות הבטחון. ליד שער הפרחים הובערו ... אבנים. המשטרה פיזרה את המתקהלים בגז.

תפילת יום השישי במסגדי הר הבית עברה בשקט ואחריה נשארו ברחבה רק כמה עשרות מתפללים שיצאו להפגנה כשהם מניפים את דגל אש"ף ומשמיעים סיסמאות. המשטרה נהגה באיפוק מירבי ועצרה ארבעה חשודים בהסתה ובידוי אבנים. בסיום התפילה ניסה המופתי בדרשתו להרגיע את קהל המתפללים "כדי למנוע את חילול המקום הקדוש הזה". כל אותו זמן חגו באוויר שני מסוקים, שטייסיהם נצטוו לא לטוס מעל למסגדים. כמה צעירים השליכו אבנים לעבר תחנת המשטרה בהר הבית. מפקד המרחב תנ"צ יהודאי הורה לשוטרים להיכנס פנימה ולא להגיב. שביתת המסחר בירושלים המזרחית היתה מלאה. בעלי העסקים חששו לפתוח את חנויותיהם שמא יתנכל להם השבאב.

טדי קולק שלח ביום ו' איגרת למופתי של ירושלים ובה כתב: "אני שמח שהתפילה בהר הבית עברה בצורה מכובדת ובשלום".

ביום שישי בסביבות השעה 10 בבוקר, הושלך בקבוק תבערה לעבר סניף בנק הפועלים ברחוב עזה 10 במזרח העיר. לא נגרם נזק ולא היו נפגעים. אשה נפצעה קל ביום שישי בבוקר, כשרימון רסס ממולכד התפוצץ בכניסה למשרדו של האדריכל אריה רחמים ברחוב נכון 21 בשכונת ימין-משה. עדיין לא ברור אם המניע פלילי או לאומני.

תקריות נוספות בסוף השבוע בירושלים: דגל אש"ף הונף בשוק דבה שבירושלים המזרחית; שני בקבוקי תבערה הושלכו על כלי רכב שנסעו בכפר ביזו בדרך לגבעת הרדאר – לא היו נפגעים.

דראושה פרש בגלל מדיניות רבין רק לאחר חיסול סיכוייו להיבחר

במפלגת העבודה לא הופתעו מהתפטרות ח"כ עבד אל-והאב דראושה ≡ הוא המתין שבועות ארוכים מאז שפרצו המהומות בשטחים; בסוף השבוע שעבר אושר במפלגת העבודה תקנון הדמוקרטיזציה שהפך אותו למועמד במקום לא ריאלי לכנסת הבאה - ואז הביע את מורת רוחו מ"היד הקשה" ביו"ש ובעזה - והתפטר

מאת מנחם רהט ויוסף צוריאל

במפלגת העבודה הופתעו מהעיתוי שבחר ח"כ דראושה להכריז על פרישתו מהמפלגה, אך לא הופתעו כלל מעצם החלטתו לפרוש.

הדבר היה צפוי ללא קשר להתנגדותו, המובנת, למדיניותו של שר הבטחון, כי אם על רקע חששותיו שסיכוייו להיבחר ברשימת מפלגת העבודה לכנסת הבאה, הם פחות מקלושים, לנוכח הנהגת הדמוקרטיזציה במפלגה.

תקנון הדמוקרטיזציה, יוגש לאישור לשכת המפלגה עוד השבוע. ההערכה היא שדראושה החליט שעדיף לפרוש כעת ולהציג את הפרישה כנובעת ממורת רוח מ"היד הקשה".

יצויין שדראושה המתין 8 שבועות מאז פרוץ המהומות, עד אשר יורכב התקנון הקובע את שיטת הבחירה. רק בסוף השבוע שעבר אושר התקנון ע"י ועדה פנימית בהרכב המזכ"ל עוזי ברעם, ח"כ פרופ' דוד ליבאי ויו"ר אגף הבחירות רענן כהן – ואז נתברר סופית לדראושה שסיכוייו מעטים.

התקנון קובע, בין היתר, כי ישוריין מקום לנציג הערבי הראשון בין 30 הנבחרים הראשונים. משמעות הניסוח היא שהמועמד הערבי הראשון שישוריין, יוצב עד למקום ה-39, משום שפרט ל-30 הראשונים ברשימה ישובצו בה עוד 9 שמקומם מובטח מראש (ראש הרשימה ושני מומלציו, המזכ"ל, יו"ר הכנסת, מזכ"ל ההסתדרות ו-3 נציגי "יחד"). עוד קובע התקנון שהנציג הערבי השני יהיה בעשיריה הבאה – כלומר, בין המקום ה-40 וה-50. נראה שדראושה העריך את כוחו במרכז מפלגת העבודה כמי שעשוי להיות המועמד הערבי השלישי שלה, מה שהיה מציב אותו במקום לא ריאלי.

מאחורי החדשות

יצויין כי השר עזר ויצמן שוחח ביום ו' עם דראושה ולדבריו, לא שמע "אפילו חצי רמז" על כוונתו לפרוש בשבת.

הודעת דראושה שיכריז על סיעת יחיד, מעידה כי בדעתו לרוץ ברשימה ערבית עצמאית בבחירות הבאות, שבה יקרא למצביעי מפלגת העבודה לתת קולם לרשימתו. אם יעשה זאת, יצטרך לגייס כ-20,000 קולות, המדד המוערך למושב בכנסת הבאה. ערביי ישראל יוכלו להגיע לכנסת הבאה 12 מנדטים, לפי שיעור הצבעה מסורתי של 80%.

יו"ר האגף לערבים במפלגת העבודה יורם בק, אמר אמש כי מזה זמן רב מביע דראושה דעות שנוגדו באופן חריף את עמדת המפלגה ונתקבלו בה במורת רוח.

בין המועמדים הערבים שיתחרו על מקומו של דראושה בעבודה (לפי סדר סיכוייהם): ראש מועצת הכפר הדרוזי ג'ולים, סאלח טאריף, חבר לשכת המפלגה; נואף מסאלחה, חבר הוועדה המרכזת בהסתדרות וחבר מרכז "העבודה"; סמיר דרוויש, ראש מועצת בקעה אל-גרבייה; חסיין אסאדי, רכז המפלגה בגליל המערבי; מחמוד דיאב, מפקח חינוכי בגליל ויועץ שר החינוך והתרבות.

≡ פרישה וזהלת

● בתחילה איטית, אבל מתמדת, הוציא ח"כ עבד אל-והאב דראושה את עצמו ממפלגת העבודה. ביום שלישי שעבר הספיק עוד להתפרץ כלפי יו"ר הסיעה רפי אדרי על שלא איפשר לו להתבטא נגד מדיניות שר הבטחון. לפני שטרק את הדלת הספיק להכריז: "כעת גם לערבי כמוני כבר לא נותנים אפילו רשות הדיבור". למחרת העיד: "אני לא יכול להמשיך להתנהג כאילו מדיניות רבין מקובלת עלי".

בפעילותו המדינית, היו שני שיאים: נסיונו להגיע למועצת אש"ף שהתכנסה בעמאן לפני כשנתיים וביקורו במצרים. על הראשון הגיבה מפלגתו בזעם, אך נמנעה מלנקוט נגדו אמצעי ענישה. לגבי הביקור בקהיר, הוא זכה בתמיכת הסיעה.

≡ אבן על רבין

● אבא אבן הצטרף לביקורת על מדיניותו של שר הבטחון בשטחים. בהודעה שפרסם נאמר: "הרטוריקה הנועזת של שר הבטחון, תוך ניפנוף באלותיו האומללות, מהדהדת בין קצוות עולם. מחנכים ופסיכולוגים מתריעים בפנינו על הנזק הנגרם לדור ילדינו, המקבלים הוראות להכות, עד לשבירת עצמות. יש סכנה שהאלה החובטת תיעשה לסמל המייצג את כולנו".

לפני שתספיק להגיד
אטמורן
יהיו לך
מים
חמים.

גם אם יש לך דוד שמש, דוד חשמלי, או מערכת חימום מים מרכזית, אתה זקוק לאטמורן של תדיראן.

- מים חמים מיד עם סבוב הברז - 24 שעות ביממה.
- מים חמים ללא הגבלה וללא חימום מוקדם.
- חסכון עצום בחשמל - אתה מחמם רק את המים שאתה צורך.
- ללא תלות בשמש או בשכנים.
- עיצוב דקורטיבי, 3 דרגות חימום.

עכשיו בתשלומים: 4×56 ש"ח כולל מ.ע.מ.

להשיג במשביר לצרכן, שק"ם, חנויות חשמל וחנויות כלי עבודה מובחרות.

המחיר אינו כולל התקנה

תדמית

שיווק בלעדי: פמילי ליין - טל: 03-5420257, 03-5575016

תדיראן Family Line

ארבעה מחנות פליטים ברצועה עברו את "מבחן השקט" ללא עוצר

מאת עזרא ינוב

בסוף השבוע הוסר העוצר בארבעת מחנות הפליטים הרגועים ברצועת עזה – שאטי (עזה), בדיר אל-באלח, בחאן-יונס וברפיח. עד כה נשמר בהם השקט וכ-80 אחוז מהעובדים יצאו לעבודה בישראל.

במחנות ג'באליה, נציראת, אל-בורג' ומועזי – עדיין שורר עוצר בסוף השבוע. במחנות הללו מתגוררים כ-95,000 פליטים; כ-20,000 מהם מועסקים בישראל. השבוע ישקלו להתיר להם לצאת לעבודה בישראל.

הפרות סדר היו אתמול בשעות הצהרים בעזה. ברחובות צדדיים הונחו מחסומי אבנים. ברחוב יפו הותקפה ניידת משטרה במטר אבנים ונגרמו לה נזקים. שוטר מקומי שנסע בניידת נפצע בפניו ונזקק לטיפול רפואי.

ראשי יישובים יהודיים בגליל דרשו מדוד לוי אוטוסטרדה בכביש ואדי ערה

מאת יהודה גורן

ראשי רשויות מקומיות יהודיות מהגליל ומהעמק דורשים מהממשלה להקים אוטוסטרדה גדולה בוואדי ערה ולהגביר את בניית תשתיות היישובים בגליל במסגרת מבצע שבמרכזו איכלוס הגליל ב-100 אלף יהודים.

הדרישות הועלו אמש בפגישת ראשי היישובים בצפון עם השר דוד לוי בעין-גב. ראש המועצה האזורית עמק הירדן, זאב שור אמר כי אם הממשלה לא תיטול על עצמה הבאת עשרות אלפי יהודים לגליל – הוא יהפוך תוך כמה שנים לגליל שונה בהרבה ממה שהוא נראה היום. סגן ראש הממשלה אמר לראשי הרשויות כי ישנן בעיות חוקיות בהרחבת כביש ואדי ערה; משום ששטחים רבים משני צידיו היום בבעלות ערבים.

תושבי חבל מודיעים הרסו את תחנת האוטובוס של בית סירא

מאת צבי קליינמן

מספר תושבים מהיישובים כפר-רות, שילת וחשמונאים שבחבל מודיעים, הרסו אור ליום ו' את מבנה תחנת האוטובוסים בכניסה לכפר בית-סירא.

הם ביצעו זאת לאחר חסימות כבישים, יידויי אבנים, והשלכת בקבוק תבערה לעבר רכבו של תושב כפר רות ביום רביעי. איש לא נפגע. רכז הבטחון של מושב כפר רות, מנחם עוזרי, אמר כי ההתארגנות היתה פרטית, ללא ידיעת והסכמת מוסדות היישובים; ביישובים, הוסיף, מתנגדים לפעולות עישה פרטיזניות מעין אלה.

● בירושלים נוקבו צמיגי 7 מכוניות השייכות לערבים. המשטרה חושדת שהפעולה בוצעה ע"י תנועת כך.

עצרת שלום-עכשיו צילום: צביקה ישראלי

מאת שרה פרידמן ומאיר הראובני

עשרות אלפי מפגינים נושאי לפידים ושלטים הפגינו אמש בחסות מאות שוטרים ואנשי מג"ב בכיכר מלכי ישראל בתל-אביב. בהפגנה שאירגנה תנועת שלום עכשיו, בעד הידברות ופשרה והפסקת האלימות בשטחים.

אבי פרחן, ח"כ גאולה כהן וכמה עשרות מפגינים נוספים, ניסו להסתנן לקהל. הם עטו על ראשם סכיני גומי ונשאו שלטים על החזה: "שלום עכשיו סכין בגב". פרחן הוחזק בידי המשטרה עד סוף ההפגנה. מפגין כך שהעז להניף שלט בתוך קהל המפגינים יצא בעור שיניו בחסות המשטרה. קצת אלימות בהפגנה נגד אלימות.

בין הדוברים, סופרים ומשוררים כמו ס. יזהר ונתן שחם, שמעון בלאס, המשורר אלן גינזברג ונימר אל-חוסיין, הטוען בראיון שאנשי הליכוד קובעים את המדיניות ואילו שרי המערך הורגים בפלסטינאים.

אבשלום וילן משלום עכשיו שואל את ראש הממשלה: "היית נגד ההסכם עם מצרים ונגד היציאה מלבנון, המאום לא תלמד? לשם מה שולחות אמהות בניהן – לשבור ידיים ורגליים?"

הסופר ס.יזהר מדבר על יאוש ופחד, על אנשים העוצרים אותך ברחוב ושואלים מה יהיה. "עם מתעודד. אם סותמים את דרכו, פורץ ביותר עוז. בזבזנו זמן וחיים יקרים. בואו נתפשר".

נציג השומר הצעיר, גבי בר-גיל, מספר על דמעות של פחד וחשש מפני התדמית החדשה שלנו. מג"ד במילואים, דני גיא, אומר: "הפצעים של הצעירים הערבים יגלידו בתוך ימים אחדים אך איני בטוח שהפצעים הנפערים בלב החיילים יגלידו מהר כל כך".

אורה זיטנר ומירי אלוני מסיימות בשירי שלום והקהל מתפזר.

≡ "צה"ל החוצה"

רבבות מערביי ישראל השתתפו אתמול אחר הצהרים בהפגנת הזדהות עם תושבי השטחים שהתקיימה לאורך הרחוב הראשי של נצרת. המארגנים העריכו את מספר המשתתפים ב-40 אלף.

במהלך ההפגנה הודיע דראושה על התפטרותו ממפלגת העבודה וקרא להחזיר את פנקסי החבר.

במהלך ההפגנה נשאו כרזות בנוסח: "אש"ף לכאן – צה"ל החוצה", "אל תשלח את עמי" (נגד טרנספר), "נוחו חללים – נמשיך את המאבק" ו"עזה לא תכנע לטנקים ולתותחים".

המפגינים נשאו תמונות של המגורשים מיו"ש ועזה, ויריעות בד שחור עליהם כתובים שמות ההרוגים בשטחים. בראש ההפגנה צעדו חמשת חברי הכנסת הערבים וכן מאיר וילנר וצ'רלי ביטון, ראשי המועצות הערביות מכל רחבי הארץ, משלחת דרוזים מכפרי הגליל ומשלחת של כ-30 מאנשי שלום עכשיו.

● מנחם רהט מוסר: תנועת התחיה התלוננה אמש במשטרה נגד כמה מאנשי שלום-עכשיו, על תקיפת אחת מפעילות התחיה והלשת הדגל שנשאה בידיה ורמיסתו ברגליהם.

● קצינים בכירים בקבע ובמילואים התלוננו באוזני ח"כ הרב חיים דרוקמן (מפד"ל) בפגישה עימו, על השימוש שעושה תנועת שלום עכשיו בצה"ל.

هكذا من الاصل

مكنز من الأمل

דעת הקהל האמריקנית זועמת על מדיניות "היד המכה"

כתריסר ערבים אמריקנים הפגינו ביום ו' בחזית שגרירות ישראל בוושינגטון, להזדהות עם הפלשתינים בשטחים המוחזקים. צילום א.פ.

מאת עפרה ישועה־לייט
סופרת מעריב בוושינגטון

שגרירות ישראל בוושינגטון ונציגויות ברחבי ארה"ב הוצפו מאז יום ד' שעבר בקריאות טלפוניות של אזרחים אמריקנים נזעמים, שהביעו את שאט הנפש שלהם מהמדיניות החדשה של הכאות מפגינים בשטחים המוחזקים.

חברי קונגרס וסנטורים, רובם אוהדי ישראל, מגלים דאגה הולכת וגוברת למה שמתרחש בארץ ומטעימים באוזני נציגים ישראלים רשמיים, כי לסחף העצום שחל בדעת הקהל האמריקנית עלולות להיות תוצאות חמורות בטווח הארוך על היקף התמיכה בישראל בארצות הברית.

הציר המדיני של ישראל בוושינגטון, עודד ערן, שמע דברים קשים במשרד החוץ האמריקני, לשם זומן במיוחד. פקידים אמריקנים חזרו בפניו על מה שנאמר גם בפומבי: ארצות הברית אינה מקבלת את שיטת המכות כ"תחליף" לירויות בנשק חם שגרמו למותם של מפגינים.

אולם לתסיסה ממשית וחמורה מגיעים הדברים בקרב יהודי אמריקה. לראשונה, אישים מן השורה הראשונה של המנהיגות היהודית בארה"ב, למרות שהם עדיין ממשיכים לתמוך בפומבי בישראל, מתבטאים בחריפות חסרת תקדים על מה שהאירועים האחרונים יכולים לעשות להמשך ריקמת היחסים החשובה בין יהודים לישראלים. בשלב זה עדיין מבקשים הם שהדברים לא ייוחסו להם בשמם ובתפקידם.

בשיחה למעריב אמר בסוף השבוע אדם הנמנה עם עילית צמרת ההנהגה היהודית בארה"ב, המקורב ביותר לישראל ולמוסדותיה: "אני מרגיש כמעט כמו עורך דין שהלקוח שלו עושה את כל הפעולות הלא נכונות, מתנהג בצורה הרסנית ומצפה שאפשר יהיה להמשיך לטפל במקרה שלו. אם ההשוואה הזאת אכן תופסת, גדול החשש לכך שיום יבוא ועורך הדין ירגיש שהוא לא יכול לעזור לקליינט הזה..."

האיש אמר שהוא אמנם מתבונן, בראש ובראשונה, לטיפול הישראלי במתפרעים בשטחים ולהצהרות הרשמיות על כך שהחיילים קיבלו הוראות להכות ולחבול. אולם מעבר לכך, בעיניו הבעיה המרכזית היא חוסר יכולתה של ההנהגה הישראלית להציע דרך כלשהי להתקדמות לקראת פתרון ממשי למצב הכולל. "נכון שחסרים בני שיח למשא ומתן, אותם במקביל נגברת אצלי ואצל חברי ההרגשה שההנהגה הישראלית נעדרת כל הבנה או רגישות למה שמתרחש ואינה מגלה מעוף ודמיון הדרושים לפתרונות לגבי העתיד".

"לטווח הקצר, אנו מקבלים שעל ישראל להשתלט על האלימות בשטחים, אולם מאוכזבים מכך שאינה מראה יכולת לעשות זאת באופן אינטיליגנטי, הומאני ויעיל. לטווח הארוך, הישראלים נראים נעדרים כל כושר המצאה לפתור את בעיותיהם באופן הטוב ביותר עבורם".

התקשורת האמריקנית המשיכה בימים האחרונים בתיאורים מסמרי שיער של האלימות הישראלית כלפי תושבי השטחים. ראיונות עם פצועים חבולים בבתי החולים, שכולם טוענים כי הוצאו בכוח מבתיהם, ולא התפרעו ברחוב, בעת שנעצרו וצילומים של הכאות ברוטאליות באלות לעיני המצלמות חוזרים בכל מהדורות החדשות.

דו"ח מזכיר האו"ם קורא לחמש המעצמות להתערב בתהליך השלום

קורא לקהיליה הבי"ל ללחוץ על ישראל שתכבד את אמנת ז'נווה להגנה על אוכלוסיה אזרחית

מאת רן דגוני
סופר מעריב בניו־יורק

בדו"ח בעל יומרות לאובייקטיביות, שניסוחיו המתוחכמים מרככים אך במעט התקפה קשה ביותר על המשך שלטון ישראל בשטחים, מותח מזכיר או"ם, חאויר פרס דה קואיאר, ביקורת נוקבת מאוד על מדיניות היד הקשה.

הדו"ח קורא לקהיליה הבינלאומית ללחוץ על ישראל שתכבד את אמנת ז'נווה להגנה על אוכלוסיה אזרחית ומזמין את חמש החברות הקבועות במועצת הביטחון להתערב באופן פעיל בתהליך השלום.

הדו"ח, שהונח על שולחן המועצה ביום ו', מושתת על ביקור שערך בישראל ובשטחים מארק גולדינג, סגן מזכיר או"ם לעניינים פוליטיים. דיעותיהם של 200 מרואיינים פלשתינים – כולם עלומי שם – ניתננות בהרחבה. תשובות ישראל מתומצתות מדברים שאמרו לגולדינג שרי החוץ והביטחון, שמעון פרס ויצחק רבין ושמואל גורן, הממונה על תיאום הפעולות בשטחים. הדברים ערוכים כך, שתיאור סיבלה של האוכלוסיה מאפיל על הסברי ישראל.

החלק החשוב ביותר בדו"ח עוסק ב"צורך להסדר פוליטי" ומשמש מסגרת לגינוי עצם הכיבוש וכן לקריאה לכינוסה של ועידה בינלאומית ולהכנסת חמש החברות הקבועות של מועצת הביטחון לזירה הפוליטית במזה"ת.

"את הבעיות (שבשורש המהומות) אפשר לפתור רק באמצעות הסדר פוליטי, שייתן מענה הן לסירוב האוכלוסיה הפלשתינית בשטחים להסכים לעתיד של כיבוש ישראלי והן לתחושות הזלזולתה של ישראל להבטיח את ביטחון תושביה וזהותם", אומר הדו"ח.

באזכרו את החלטות 338 ו־424 הרסיף המזכ"ל את זכות ההגדרה העצמית לפלשתינים, עיקרון שאינו מוזכר בשתי ההחלטות דלעיל. ברמזו על תחילת מסע דיפלומטי אינטנסיווי, שתכליתו לאלץ את ישראל להסכים לוועידה בינלאומית, כותב מזכיר או"ם: "בשבועות הקרובים, בדעתי לבדוק באורח פעיל עם כל הצדדים ועם חברות מועצת הביטחון, במיוחד חמש החברות הקבועות, כיצד להפשיר את הקיפאון הנוכחי".

כצפוי, נמנע הדו"ח מלהמליץ על הצבת כוחות או"ם או משקיפי או"ם בשטחים. "עד שלא יחול שינוי בעמדותיה של ישראל, אין כל דרך מעשית לפרוש את כוחות או"ם בשטחים". מכל מקום, הדו"ח מאזכר כמה סוגים אפשריים של "הגנה" על תושבי השטחים:

* מתן הגנה פיזית, כלומר כוחות מזויינים שימנעו איומים על בטחון האוכלוסיה האזרחית ואם יהיה צורך ילחמו להשגת מטרה זו;
* הגנה משפטית, שמשמעותה התערבות של "גוף זר" אצל השלטונות המשפטיים הבטחוניים והפוליטיים של ישראל כדי להבטיח טיפול הוגן בבודדים או בקבוצות;
* הגנה של התקשורת הבינלאומית, ש"בעצם נוכחותה ונכונותה לפרסם צפונה תועלת לכל הצדדים".

הדו"ח יוצא בהתקפה קשה על התנגדות ישראל להחיל את אמנת ז'נווה על השטחים. "אני ממליץ, שמועצת הביטחון תבחן אפשרות לקרוא לכל הצדדים החתומים על אמנת ז'נווה הרביעית והמקיימים יחסים דיפלומטיים עם ישראל... להשתמש בכל האמצעים העומדים לרשותם כדי לשכנע את ממשלת ישראל לשנות את עמדתה בשאלת החלתה של אמנת ז'נווה", כותב המזכ"ל.

בינתיים, אומר הדו"ח, על ישראל לנקוט "בדחיפות" את הצעדים הבאים:

* ליידע את חיילי צה"ל לסעיפי החוק ההומניטרי הבינלאומי, כמצווה באמנת ז'נווה;
* להורות לחיילי צה"ל לסייע, בכל הנסיבות, לפינוי מהיר של אנשים שנפגעו בהפרות סדר ולדאוג לכך, שתפקוד יעיל של בתי־חולים וצוותיהם לא יופרע ע"י פעילות צבאית;
* להורות לצה"ל לא למנוע אספקת מזון וציוד רפואי לאוכלוסיה האזרחית.

החלק הראשון של הדו"ח, המוקדש לקובלנות האוכלוסיה הפלשתינית בשטחים, קובע, שהצעדים שנקטו כוחות הביטחון כדי להשיב את הסדר על כנו לא עלו יפה.

"האווירה בשטחים, ובמיוחד במחנות הפליטים, גדושה מתח ותסיסה", כותב הדו"ח. "שביתות מסחר יש כמעט בכל הערים וכל מוסדות החינוך נותרים סגורים. יותר מ־2000 פלשתינים – רבים מהם בני פחות מ־16 וכמה מהם בני 11 או 12 – נעצרו מאז תחילת דצמבר ואחרים הושמו במעצר בית".

בכמה משפטים תמציתיים מציין הדו"ח, כי השרים פרס ורבין דחו את האשמות. לדבריהם, כמעט כולן מוגזמות, מעוותות או נושאות אופי פוליטי.

סופרת מעריב בוושינגטון מוסרת:

דובר משרד החוץ האמריקני אמר כי הממשל האמריקני שותף לרוב ההערכות והדאגות בדו"ח של שליח האו"ם. הדובר הדגיש, כי מדובר בהערכה מוקדמת, המבוססת על קריאה ראשונית.

אגוד העובדים הליברלים

המרכז

הדרך לשלום והסדר במפלגה הליברלית

שלום והסדר במפלגה יתכנו אך ורק כאשר הבסיס לחלוקת הנציגות במוסדות פנים וחוץ בהם מיוצגת המפלגה יושתת על בסיס יחסי־הכוחות.

על פי המצב הקיים היום במפלגה, נאלצים החברים להיות משועבדים לשרים אשר בתוקף תפקידיהם בממשלה חולשים על משרדי ממשלה שונים ומחלקים מישרות לאנשים, מי בכבוד ומי בשכר, מתוך מגמה להגיע לשליטה אבסולוטית במפלגה תוך חיזוק מעמדם האישי.

למעשה, מתנהל היום במפלגה מקח וממכר שבו חברי המרכז מוצעים למכירה והשרים דואגים לרכוש אותם כדי שאלה יצביעו עבורם בכל עת שידרשו, כמובן בהצבעה חשאית.

אותם שרים כנראה שכחו שגם לחברים שאינם חברי מרכז המפלגה יש חלק בבחירתם לתפקיד בממשלה, כמו חברי המועצה או מן הסתם חברים מהשורה.

מהם מתעלמים השרים כליל.

הקבוצה המבוקשת ביותר במפלגה היא זו הכוללת את חברי המרכז ורק איתם מתנהל מו"מ.

שלושת השרים עושים כל שביכולתם כדי לשמור על המרכז הקיים ועל התקנון המיושן של המפלגה המאפשר הצבעה חשאית והמאפשר גזל שפירושו ש־51% מהמפלגה לוקחים את כל הקופה.

בבחירות האחרונות לקונגרס הציוני התכנס המרכז בהתאם לצו בית המשפט והצירים שנבחרו היו מרשימת פדשוריר־נסים אשר קיבלה 51% ובך למעשה נפלו לידיהם כל המנדטים בעוד יתרת 49% נותרו ללא מנדט אחד, זאת כיוון שאין שרים אלה אנשי פשרה ואין הם מתחשבים באיש זולתם ומתגמלים למי שלא הולך איתם.

גם במהלך הקונגרס הם לקחו לעצמם את כל התפקידים מבלי להותיר ולו תפקיד אחד בידיו של הגוש השני המהווה 49%.

ברור איפוא, שהמצב הקיים אינו יכול להימשך ולא יתכן שאותם 51% יכפו דעתם ויכתיבו את דרך ניהול המפלגה בהתאם לראות עיניהם ואילו הגוש המהווה את יתרת 49% ישאר ללא כל יצוג הן במפלגה ובכל המוסדות בהם היא מיוצגת כולל הכנסת.

כל עוד קיים מצב שכזה אין כל אפשרות להידברות ולהליכה משותפת. סביר להניח שהסכסוך במפלגה ימשך ובזמן מסויים לפני הבחירות לכנסת יפנו השרים שריר פת וניסים לבית המשפט וידרשו לאפשר להם כינוס המרכז הנוכחי, ושוב על פי צו בית המשפט יתכנס המרכז ושוב ברוב של 51% – או אולי קצת יותר שכן במשך הזמן עוד ניתן לרכוש כמה חברי מרכז – הם ירצו לקבל את כל חברי הכנסת וינסו למחוק מעל המפה את השר מודעי בכלל ואת אגוד העובדים בפרט, בדיוק כפי שעשו בכמה מוסדות בהם היתה להם האפשרות לעשות זאת, תוך חיסול מוחלט של אלה אשר לא נימנים על סיעתם.

במעשיהם אלה הם מנסים להוכיח עד כמה הם כביכול חזקים ומשתדלים להראות לחורת שהם למעשה מייצגים גם אותנו.

אגוד העובדים מאז ומתמיד תמך באיחוד הליכוד עוד הרבה לפני ששלושת השרים התומכים בכך היום חשבו על כך. אולם, איחוד הליכוד יוכל לקום כאשר ישכילו אותם הגורמים במפלגה להבין שיש הכרח לחדש את המוסדות ולקבוע את הנציגות הן הפנים והן החוץ על בסיס יחסי הכוחות.

חברי האגוד קוראים לכל הגורמים במפלגה הליברלית מיסודם של הציונים הכלליים, מפלגה שהושתתה על בסיס הרב־מעמדיות, לפעול להשכנת סדר ושלום בה על בסיס יחסי־הכוחות, שכן רק על בסיס זה יוכלו להופיע כל הגורמים במפלגה ברשימת הליכוד לכנסת הבאה. צבי רנר יו"ר האגוד.

צבי רנר
יו"ר האגוד

בתו של סאדאת: אצא לישראל כדי לקדם שיחות על האוטונמיה

מאת רן דגוני
סופר מעריב בניו־יורק

קמליה סאדאת, בתו של נשיא מצרים המנוח, פותחת פרק חדש במסע השלום שיזם אביה. בשיחה עם עיתונאים בניו־יורק, ביום ו', הודיעה כי תצא לישראל במשלחת שלום, שתפעל לקידום שיחות על אוטונומיה, "לפני שכל האופציות לשלום ייקברו תחת גלי האלימות בשטחים".

"מה שקורה בגדה המערבית וברצועת עזה מכאיב ופוגע בזכר אבי", אומרת בתו של הנשיא סאדאת.

"אנו ממתינים; אנו מוכנים לצאת (לישראל) מיד כאשר יודיעו לנו שאנו רצויים", הדגישה קמליה סאדאת. "אנו מצפים שהישראלים יאמרו, 'או קיי, ברוכים הבאים'".

במכתב גלוי לראש הממשלה, יצחק שמיר, קוראים גב' סאדאת ועמיתיה בהנהלת קרן סאדאת לשלום להפסיק את השיבוש ב"בת קטלני" לדיכוי המהומות בשטחים.

אומרת קמליה סאדאת: "אבי ידע שישלם בחייו כאשר חתם על הסכמי קמפ דיוויד... ההסכמים עודם תקפים ואני רוצה שהשלום יימשך. זו חובתנו, ערבים כיהודים, לדאוג לכך".

סאדאת ציינה, כי במשלחת לישראל ישתתפו מנהיגים של הקהילה היהודית בארה"ב ושרים לשעבר בארה"ב ובממשלות של מדינות באירופה המערבית. היא לא נקבה בשמות, אך הביעה תקווה, שהמשלחת תצא לדרך בתוך החודש. קרן סאדאת לשלום קיימה מגעים עם מנהיגים פלשתיניים בשטחים שעשויים להשתתף בשיחות האוטונומיה בעתיד, אמרה.

בית ספר לקציני ים עכו- רמה מעל כולם.

בוגר כיתה ח' או ט'
היום אתה אמור לבחור את מסלול לימודיך התיכוניים בחירה אשר תשפיע גם על מהלך חייך בעתיד.
בבית הספר לקציני־ים עכו, יכשירו אותך לחיים פוריים בים או ביבשה.
מלבד הלימודים הרגילים המתנהלים ברמה גבוהה תוכל לבחור באחת משלוש מגמות הלימוד: שייט, מכונה ואלקטרוניקה בשלושתן הזכה בתעודת בגרות.
בבית הספר המתנהל בתנאי פנימיה יש גם הצד הנוסף של החיים: חברים, ים, שמש, טירות, גלשנים, טיולים, בילויים ובתום הלימודים הפלגה לחו"ל.
לקבלת פרטים נוספים וטפסי הרשמה יש לפנות ל־כ"ג יורדי הסירה, בית־ספר לקציני־ים עכו
ת.ד. 2066 עכו, טל' 04-916166.

כ"ג יורדי הסירה ביה"ס לקציני ים עכו

המועצה הכלכלית חברתית
מטה כחול לבן ההסתדרות הכללית
★ התאחדות התעשיינים ★
★ בימות העיר ★

קו פתוח לוועדי עובדים

לעידוד תוצרת הארץ
ייערך ביום א', 24.1.88.

ועדי עובדים מוזמנים להתקשר בין השעות 14.00 עד 16.00 לטלפונים: 03-268859, 03-431873/4, 03-431437 וכן לטלפון 03-650117 (בשעות 17.00 עד 18.00)

ישיבו על השאלות:
שאול בן־שמחון, יוסי גטניו, אלי לניאדו, יעל לונטל, אודנה ברינר־צ'ליג, יעקב אלוש, יגאל בינון.

הקו הפתוח נערך לקראת פתיחת
יריד הוועדים 88'
שיתקיים ב־25, 26, 27 בינואר
בגני התערוכה תל־אביב.

ואלדהיים ינאם בעצרת לזכר סיפוח אוסטריה בידי הנאצים

במקביל דיווח היסטוריון יוגסלאווי שראה מסמכים המפלילים את ואלדהיים 'בצורה המורה ביותר'

יועץ יוגוסלאווי לוועדה הבינלאומית, החוקרת את נושא קורט ואלדהיים, אמר אתמול, כי ראה מסמכים שמפלילים את הנשיא האוסטרי בפשעי מלחמה מעל לכל ספק.

היועץ, דושאן פלנצה, היסטוריון צבאי, ולשעבר ראש הארכיבים הצבאיים ביוגוסלאוויה, הביע האשמה זו בראיון ששודר בטלוויזיה של בלגראד.

מובאות מהראיון שודרו על־ידי סוכנות הידיעות הרשמית טאניוג, ומקורות דיפלומאטיים מערביים אמרו, כי פירוש הדבר שניתן אישור רשמי להכרזה זו.

"המסמכים שבחנו מפלילים בצורה חמורה את נשיא אוסטריה, קורט ואלדהיים, לגבי פשעי מלחמה בתחומי יוגוסלאוויה", אמר פלנצה.

הוא אמר עוד, כי בחן את כל המסמכים הרלוואנטיים הקשורים בוואלדהיים, בארכיונים היוגוסלאוויים, וכי ואלדהיים שירת באזורים ביוגוסלאוויה בהם ביצעו הנאצים את זוועותיהם.

לדבריו, יש עדיין צורך להעריך את היקף אחריותו האישית של ואלדהיים, אך ברור כי, "פעולותיו של ואלדהיים היו לצרך רצדעם".

בתוך כך אמר אתמול שר החוץ האוסטרי, אלואיס מוק, ראש המפלגה השמרנית בקואליציה, כי הקואליציה הגיעה לפשרה הכרחית לגבי ההחלטה, האם ואלדהיים ישא נאום לציון יובל החמישים ל"אנשלוס" (סיפוח אוסטריה בידי הנאצים).

מוק, עמד על כך כי ואלדהיים ינאם באירוע היובל, החל ב־11 במארס, חרף התנגדות מצד השותפים הסוציאליסטים לקואליציה.

אנשי השמאל מיחו מיד על ההחלטה, שנתקבלה שלשום, לפיה ינאם ואלדהיים בטקס, במושבו הרשמי בארמון הופבורג, לאחר התכנס הפארלמנט לעצרת זכרון.

מאות אלפי אוסטרים הריעו לגרמנים במארס 1938, כאשר סופחה אוסטריה, אך אחרים התנגדו לסיפוח באופן פעיל.

עצרת לזכר חברי פארלמנט, שנפלו קורבן למשטר הנאצי, תיערך ב־11 במארס, במהלכה תיחשף לוחית זכרון עם שמותיהם.

היומון השמאלני ארבייטר־צייטונג כתב, כי ההחלטה לקיים את שני האירועים מרכיחה, כי "מתייחסים אל ואלדהיים כאל תפוח־אדמה לוהט".

הקאנצלר הסוציאליסטי פראנץ וראניצקי אמר, כי ההחלטה נתקבלה לטובת האומה האוסטרית. "ביום זה, אין אוסטריה יכולה לגלות חוסר אחדות", אמר. (רויטר)

אלכסנדר לרנר יעזוב הבוקר את בריה"מ

מאת אריה בנדר

בכיר המדענים היהודים בבריה"מ, הפרופ' אלכסנדר לרנר, 74, ייצא הבוקר את בריה"מ בדרכו לישראל. יתלוו אליו אשתו, סוניה, ובנו, ולדימיר. אלכסנדר לרנר היה ממייסדי תנועת התחיה היהודית בבריה"מ. במשך 17 שנה מנעו ממנו שלטונות בריה"מ את האפשרות לעלות לישראל.

פרופ' לרנר הוא פיסיקאי ומתמטיקאי בעל שם עולמי. לפרופ' לרנר, שיגיע ארצה באמצע השבוע, הוכנה דירה ברחובות, שם מתגוררת בתו, ומשרה במכון ויצמן, שם קיבל, בהעדרו, ד"ר כבוד. המועצה הציבורית למען יהודי בריה"מ תערוך לפרופ' לרנר קבלת פנים חגיגית עם הגיעו.

הזמרת והמשורר

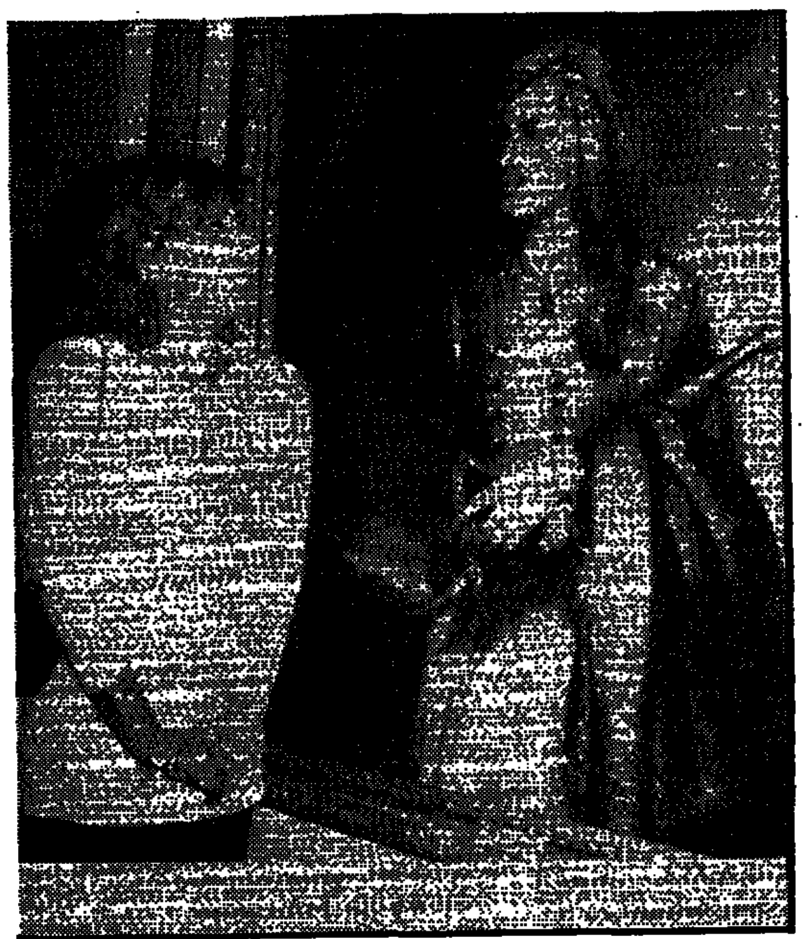

שרת התרבות של יוון, הזמרת מלינה מרקורי, מתבוננת בתמונת דיוקן של המשורר הלורד בירון, בתלבושת אלבאנית, בפתיחת תערוכה באתונה לציון 200 שנה להולדתו. ביירון, שמת ביוון ב־1824, עדיין נחשב גיבור רומאנטי וסמל למלחמת העצמאות של יוון בשלטון העותומני. (תצלום א.פ.)

תוניסיה תחדש קשריה עם מצרים תוך יממה

מאת שפי גבאי

תוניסיה עומדת לחדש את קשריה הדיפלומטיים עם מצרים תוך 24 שעות, כך מסר דובר מצרי בכיר. תוניסיה תהיה המדינה הערבית ה־16 במספר שתחדש את קשריה עם מצרים, מאז חודש דצמבר.

לא מכבר ביקר במצרים ראש ממשלת תוניסיה, אל־האדי בכוש, שהכשיר את הקרקע לחידוש הקשרים הדיפלומטיים בין שתי המדינות. במקביל חידשה תוניסיה גם את קשריה עם לוב.

קצינים עיראקיים בכירים נהרגו בהתפוצצות מסוק

מאת שפי גבאי

הגנרל עבד אל־עזיז חדיתי, מפקד הדיוויזיה התשיעית העיראקית, נהרג אתמול בהתפוצצות מסוק שבו טס בשמי כורדיסטאן העיראקית. יחד עם הגנרל חדיתי נהרגו גם כמה מקציני המטה הבכירים ביותר של הדוויזיה.

עיראק טענה, כי המסוק התפוצץ בגלל תנאי מזג האוויר.

אולם איראן הודיעה, כי חייליה, שכבשו בשבוע שעבר שטח של כ־200 קמ"ר מכורדיסטאן העיראקית, במתקפה המכונה "בית המקדש", הם שהפילו את המסוק.

משקיפים מערביים לא הצליחו, כרגיל, לבדוק את נכונותה של אף אחת מן הגירסאות, היות ושני הצבאות אינם מאפשרים לכתבים זרים להכנס לשטח.

איראן גם טענה, כי עיראק מאמינה לשקרים של עצמה שלא נכבש כל שטח מכורדיסטאן, והיא שלחה את המסוק עם המפקדים הבכירים לשטחים שנכבשו בידי איראן.

במקביל פגעו האיראנים אתמול בשלוש מכליות נפט, שהניפו את דגלי סינגפור, דנמרק ונורווגיה. מטוסים עיראקים פגעו בשתי מכליות, שאחת מהן הובילה נפט ערבי.

ארגון פלשתיני מזהיר את קנדה מפני גירוש מחבל

ארגון בלתי ידוע עד כה, המכנה עצמו "הגנת המולדת", איים אתמול לחטוף אזרחים קנדיים השוהים בלבנון, אם תגרש אוטאווה מהגר פלשתיני.

ההודעה, שנכתבה בכתב יד, הועברה לידי אמצעי התקשורת בצידון. "עליכם לזכור שעד כה לא נחטפו אזרחים קנדיים בלבנון", נאמר בה.

שלטונות ההגירה הקנדיים קבעו למחר דיון בדבר גירושו של מוחמד, 46.

מוחמד נדון ב־1970 בידי בית משפט יווני ל־17 שנות מאסר, על חלקו בפיצוץ מטוס אל על באתונה. פיגוע בו נהרג אדם אחד.

לאחר מכן שוחרר, במסגרת חילופי בני ערובה. וגורש מיוון ללבנון.

התובע הכללי של קנדה, ג'יימס קלהר, אמר לבית הנבחרים כי מוחמד, שנכנס לקנדה בפברואר שעבר, והגיש בקשה להשאר כתושב קבע, מסר מידע כוזב לשלטונות ההגירה. (רויטר)

בריה"מ קוראת שוב לסינים לבוא לוועידת פיסגה

עתון המפלגה הקומוניסטית הסובייטית פראוודה חזר אתמול על קריאתו של מנהיג ברית המועצות, מיכאיל גורבאצ'וב, לכינוס ועידת פיסגה סובייטית־סינית.

במאמר מערכת, כותב פראוודה, כי המכשול העיקרי שמעלה סין לקיום הוועידה, הסכסוך בקמפוצ'יה, מתקרב לפתרון. "הניסיון מורה, כי במהלך פגישות פיסגה מתגלים כאפשריים פתרונות לבעיות, שלכאורה אינן ניתנות לפתרון", הוסיף.

ארבעה כבאים חילצו בריטי שמן שנתקע באמבטיה

דיוויד אייל, בריטי שמשקלו 210 ק"ג, זעק שלשום לעזרה, כאשר גילה כי אינו מצליח לחלץ את משמניו מהאמבטיה.

אמו בת ה־64 ניסתה נואשות לחלצו, אך רק החמירה את מצבו. נדרשו ארבעה כבאים חסונים, שעמלו במשך שעה, כדי לשחרר אותו באמצעות חבלים, בעוד עמיתיהם מתיזים עליו סבון נוזלי. (רויטר)

קלאב הוטלס אילת CLUB HOTELS EILAT

הודעה חשובה לבעלי יחידות הנופש

ביום ה', 21.01.88, תם החודש הראשון מיום החלטת בית־המשפט המחוזי על ההסדר לבעלי יחידות הנופש ב"אילת קלאב הוטל".
בהתאם לאישור בית־המשפט עולה מחיר ההצטרפות להסדר החל מהיום.

לפנים משורת הדין החליטה הנהלת החברה להאריך את מועד ההצטרפות עפ"י המחיר הישן, עד לתאריך: 25.1.88 (החל מ־26.1.88 יחוייבו המצטרפים במחיר החדש).

ניתן להצטרף להסדר במקומות הבאים:
1. תל־אביב – במשרדי חברת "אינטר קלאב". פסג' בית אל־על, רח' בן־יהודה 32 טל' 03-292241-3
2. חיפה – במשרדי סוכנות "בטח", שד' פל־ים 11, טל' 04-670694.
3. ירושלים – במלון "לרום ירושלים", משרד "אינטר קלאב" קומת משרדים טל' 02-697305.
4. רחובות – משרד עו"ד יעקב לוי, רח' מנוחה ונחלה 14, טל' 08-451124.

הכזא מן الاصل

[illegible] الأصل

ח"כ שפירא: לכלול רב במשלחת למוסקווה

מאת מנחם רהט

ח"כ אברהם שפירא (אגו"י) ביקש משר החוץ, שמעון פרס, לכלול רב או יהודי שומר מצוות, במשלחת הקונסולרית למוסקווה.
ח"כ שפירא הסביר כי הדבר חיוני לנוכח ההתעוררות הדתית בקרב יהודי בריה"מ והבעיות בתחום הדתי, העשויות להתעורר בקרב יהדות בריה"מ על רקע זה.
ח"כ שפירא טוען עוד, כי הדבר גם יבליט את מחוייבותה של מדינת ישראל לעניין הדתי ויסייע לחיזוק הקשר הנפשי שבין היהודים בבריה"מ לארץ ישראל. שפירא טוען שהוכח שיהודים בעלי תודעה דתית אינם נושרים בווינה.

הרופאים הממשלתיים מעבירים את מוקד שביתתם לתל־אביב

מרפאות החוץ בבתי החולים בת"א, וביה"ח הפסיכיאטריים אברבאנל והנגב מושבתים עד הודעה חדשה

מאת דליה מזורי

רופאי בתי החולים הממשלתיים נודדים עם שביתתם דרומה: מהיום הם משביתים את מרפאות החוץ בבתי החולים בתל־אביב (איכילוב, רוקח והקריה), שיבא בתל־השומר ובתי החולים הפסיכיאטריים אברבאנל בבת־ים והנגב בבאר־שבע. השביתה זאת היא עד להודעה חדשה.
מרפאות החוץ בבתי החולים רמב"ם, רוטשילד בחיפה, בנהריה ומזרע בעכו שהושבתו בשבוע שעבר חוזרים היום לעבודה תקינה.
בסוף השבוע, כמו במשך כל השבוע שעבר, לא היו כל מגעים עם הרופאים והאוצר מסרב להיכנס עימם למו"מ.
הרופאים המורדים ישביתו היום את חדרי הניתוח בבתי החולים אסף הרופא בצריפין והשרון בפתח־תקווה ומחר, בבית החולים וולפסון בחולון ויוספטל באילת. הרופאים יתכנסו היום כדי להחליט על המשך הצעדים. גם עם סקטור זה לא היו כל מגעים.
המיקרוביולוגים והביוכימאים בשירות המדינה עומדים אף הם להתכנס בראשית השבוע כדי להחליט על המשך צעדיהם. הם שוקלים להחריף את העיצומים וישנה אף תביעה לנטוש את המעבדות.
עובדי המינהל והמשק בבתי החולים הממשלתיים מאיימים גם הם להשבית את בתי החולים עוד השבוע. גם נציגיהם יתכנסו בימים הקרובים כדי להחליט על המועד לכך.
אלי דנון מוסר: "אין לסבול יותר את התוהו ובוהו המשתולל במערכת הבריאות הממשלתית. על שר האוצר לפתוח במו"מ מיידי עם הרופאים המועסקים בשירות המדינה ולהגיע להסדר כדי שהעבודה במערכת חיונית זו תחזור לתקינה", אמר בסוף השבוע מזכ"ל ההסתדרות ישראל קיסר בפגישה עם פעילי שכונות ונציגי מרפאות קופ"ח במחוז השרון.

שרון מאשים הממשלה בהססנות

שר המסחר והתעשיה, אריאל שרון, תקף בסוף השבוע בעקיפין את ראש הממשלה, יצחק שמיר, כאשר האשים את הממשלה שבראשותו ב"חולשות והססנות".
השר שרון דיבר בפני פורום בעלי המסכים בישראל, בבית בני־ברית וגילה כי כבר לפני חודשים אחדים צפו גורמי הבטחון את ההתפרעויות בשטחים. שרון אמר כי לא היה צריך להפלא על פריצת גל המהומות לפני שמונה שבועות משום שכבר לפני כמה חודשים הופיע בפני הממשלה "גורם כלשהו" שדיווח כי יש לצפות למהומות והזהיר מפניהם. **מנחם רהט**

לוי עשוי להתמודד מול שמיר

בתנועת החרות העריכו בסוף השבוע, במידה מסויימת של הפתעה, שהשר דוד לוי עשוי להתמודד בזמן הקרוב על המועמדות לראשות הליכוד ולראשות הממשלה, מול יצחק שמיר. במקרה כזה עשוי גם השר שרון להצטרף להתמודדות.
השר לוי מילא באחרונה פיו מים ונמנע מלהתייחס לאפשרות שיתמודד מול שמיר, אך מעולם לא שלל אפשרות כזו. שתיקתו בזמן האחרון התפרשה כהתייצבות של לוי בעמדה שתאפשר לו להחליט בבוא העת אם יתמודד מול שמיר. איתות ראשון בכיוון זה היה ביום ה' בישיבת מזכירות תנועת החרות. נציגו המובהק של דוד לוי, ח"כ מיכה רייסר, היה היחיד שהתנגד להצעת כל שאר הדוברים, לקרוא לראש הממשלה יצחק שמיר להודיע בהקדם על נכונותו לעמוד בראש רשימת הליכוד בבחירות הבאות.
השר אריאל שרון כבר הודיע כי לא יתמודד עתה מול שמיר על ראשות הרשימה, אך סייג עמדתו בכך שאם לא תהיה הסכמה לגבי מועמדותו ויימצאו אחרים שיתמודדו מול שמיר, יאלץ הדבר גם אותו להיכנס להתמודדות. **מנחם רהט**

בי"ח רמב"ם פיטר פועלים מהשטחים שלא באו לעבודה

עשרות פועלים ערבים מהשטחים, שהועסקו במרכז הרפואי רמב"ם בחיפה ולא באו לעבודתם בסוף השבוע שעבר, פוטרו מעבודתם. במקום הפועלים המפוטרים, מעסיק בית החולים פועלים ערבים אחרים מהשטחים.
עשרות הפועלים שפוטרו לא הופיעו לעבודתם לבית החולים, ללא הודעה מוקדמת, בסוף השבוע שעבר. כשחזרו אחרי כמה ימים הם נימקו את היעדרם מהעבודה בכל מיני סיבות שלא נראו בעיני אנשי כוח האדם של בית החולים. לא היה כל קושי להשיג עובדים חדשים במקום אלה שפוטרו, נאמר מבית החולים. **ראובן בר־צבי**

דוברי התחיה תומכים בטענות אייבי מוזס נגד משרד החוץ

אייבי מוזס

ח"כ יובל נאמן (התחיה) קרא אמש לראש הממשלה לחקור בהאשמותיו של אברהם מוזס מאלפי מנשה, שטען כי משרד החוץ חיבל בשליחות משלחת נפגעי הטרור מישראל בהיותה בארה"ב.
פרופ' נאמן טוען כי האשמותיו של מוזס מצטרפות להתנהגות מוזרה ושאננה לדבריו של שר החוץ שמעון פרס נוכח גל ההשמצות כנגד ישראל בחו"ל. "פרס, שעד לפני זמן קצר היה מתרוצץ בפעלתנות בלתי נלאית בעולם להפעלת לחצים למען ועידה בינלאומית מעדיף דווקא היום לשהות בארץ באדישות אשר מעוררת חשד כי אין הוא מצטער על המיתקפה נגדנו, בתקווה שזו תאלץ את ישראל להיכנע לוועידה בי"ל".
ח"כ גאולה כהן מחתה אמש על שהטלויזיה הישראלית שסיקרה את הפגנת הפלשתינים מול הבית הלבן בוושינגטון, [illegible] בארה"ב, נסים משעל, שלא לסקר את הפגנת נפגעי הטרור מול הבית הלבן. **מנחם רהט**

בשבת זו נסעו ב'קו הדסה' בירושלים 2 מיניבוסים

"הירושלמים חשבו שזה 'גימיק', אבל אנחנו רציניים. קו האוטובוסים שלנו הוא עובדה מוגמרת ובשבת זו הפעלנו כבר שני אוטובוסים, שהסיעו עשרות נוסעים בין התחנות השונות", אמר אמש אברהם פריד (פריצי), מיוזמי אוטובוס השבת בבירה.
אתמול הפעילה תנועת המרכז שני מיניבוסים. הללו יצאו בתדירות של כל חצי שעה מעין כרם והר הצופים. הנסיעות אתמול עברו ללא כל הפרעות מצד המשטרה או מצד גורמים חרדיים. האוטובוסים פקדו גם את שכונת גילה המרוחקת. לדברי פריד "נוכחות הקו החדש עוד לא חדרה לתודעתם של תושבי ירושלים. הם סבורים שמדובר רק באוטובוס המחבר שני בתי־חולים, אולם כוונתנו היא לשרת את ציבור הנוסעים בכל קטעי הקו". **אריה בנדר**

באמ"י הסתפקו בדיון מקצועי

האמנים חברי אמ"י (איגוד אמני ישראל) התכנסו אתמול בתל־אביב לאסיפתם השנתית. הכנס דן בעיקר על בעיות מקצועיות אך נשמעה גם טענה כנגד העמדה הפאסיבית של האיגוד בעניינים פוליטיים בוערים. "לא ייתכן", אמר השחקן יוסי ידין, "שאיגוד אמני ישראל לא ינקוט עמדה רק מפני שהיו"ר שלו, השחקן מוסקו אלקלעי, הוא איש הליכוד".
את בעיית הקיפוח בשכר האמנים המשתתפים בפסטיוואל התיאטרון בעכו העלה השחקן סיני פתר. הוחלט שבשנת 1988 לא ישתתף שום אמן חבר אמ"י בפסטיוואל אלא אם הנהלת הפסטיוואל תחתום על הסכם על תנאי העבודה והתשלום.
עוד החלטות שהתקבלו בתום האסיפה: לא ירשו לחברי אמ"י להשתתף בתשדירי שירות או תשדירי פרסומת אלא לפי הנחיות של האיגוד. החלטה אחרת נגעה לשחקנים העובדים בתיאטרון הפרטי. האסיפה תובעת לשלם סכום השווה לשכר עשר הצגות בעבור 24 חזרות. כן החליטה האסיפה הכללית לבקש מהזמרים חנן יובל, אושיק לוי ועמי מנדלמן להצטרף כנספחים יועצים לוועד המנהל. כעת אין בוועד ייצוג לזמרים לאחר פרישתו של שלמה ארצי. **חיים נגיד**

פרידה מפרופ' וילנאי

כ־200 איש ליוו ביום ו' בצהרים למנוחות את פרופ' זאב וילנאי, מגדולי חוקרי א"י, שנפטר בירושלים בגיל 88. פרופ' וילנאי נקבר בבית העלמין "ארץ החיים" שבהר טוב, ליד קברה של אשתו אסתר, שנפטרה לפני 8 שנים. שני בניו, אלוף מתן וילנאי, ראש אגף כוח אדם בצה"ל ואורן וילנאי אמרו "קדיש". בקהל המלווים היו ארכיאולוגים, גאוגרפים ובוטנאים וחבריו לעבודה באוניברסיטה העברית בירושלים. פרופ' וילנאי, מאנשי א"י השלמה ומחברה של אנציקלופדיה אריאל, נפטר ביום ה'. (עתים) צילם יצחק אלהרר.

גאולה כהן בשבת עתון: הנטיה הפוליטית היום היא ימינה

מאת סופר מעריב

"מפלגת העבודה אינה מעוניינת היום בהקדמת הבחירות שכן היא פוחדת מהתוצאות", אמרה אתמול ח"כ גאולה כהן (התחיה) בשבתעתון של מעריב, התיאטרון הקאמרי ועיריית ת"א, שנערך באולם הקאמרי. לדעתה "הסיטואציה הפוליטית נוטה היום יותר ויותר ימינה, לעבר המחנה הלאומי".
"השבאב של תנועת שלום עכשיו הוא סכין בגבם של חיילי צה"ל. צריך לעשות חיפוש גם בתוך הריכוזים של ערביי ישראל המעודדים לפרעות ולחפש אחר מחסני נשק חם ולא רק קר. יש לערוך חיפושים במסגדים, שהפכו להיות מרכז לחבלה", אמרה עוד. דבריה של ח"כ כהן לא הותירו את הקהל שמילא את האולם אדיש. התגובות היו חצויות. לעיתים מחאו לה כפיים בצורה נלהבת, לרגעים עוררו הדברים אי הסכמה וזעם וניתן לכך ביטוי.
אשר למצב ביהודה שומרון וחבל עזה אמרה: "אני בעד זה שהסטאטוס קוו המדיני יפסק. הקפאון גרוע. אילו היו מקימים באותם מקומות היאחזויות נח"ל, למחרת כבר לא היו זורקים שם אבנים. אם צריך, הייתי אוסרת מכות בלי אזהרות".
אורחים נוספים בשבתעתון היו: הפר־מחזאי וממציא הפטנטים יגאל מוסינזון, המשמש עכשיו בתפקיד דובר תנועת הגימלאים המתעודדת לרוץ ברשימה עצמאית בבחירות לכנסת כדי להביא לשיפור מצבו של הקשיש. מוסינזון אמר כי מדינת ישראל הפכה להיות מדינת ברברים, החצי האחד של תושביה ברברים ואילו החצי השני דוסים (דתיים).
הכתבים הצבאיים של קול ישראל ומעריב, כרמלה מנשה ועמנואל רוזן, סיפרו על המתרחש ביהודה, שומרון וחבל עזה. הסופרת־עתונאית השוויצית, לורנס דיאונה, דיברה על סיפרה, "נשים משני צידי קו העימות", שהמהדורה העברית שלו ראתה אור בימים אלה.
בתוכנית האמנותית השתתפו שמואל עצמון, מנהלו של התיאטרון האידי החדש ועימו ישראל בקר (שגם עיבד ותירגם), אתל קובינסקא, לורה סהר ויהודית ינאר־צודרבים, שסיפרו והגישו קטעים מתוך ההצגה הראשונה של התיאטרון "קשה להיות יהודי", המבוססת על שלום עליכם; המחזאי־במאי אלי שגיא והשחקנים ז'אק כהן, רחל אטאס, ברוך דוד, אריאל פרמן, אריאלה רובינוביץ ומוניקה ורדימון, עם הצגתם "חתונה בסעודה הגדולה" המועלית בתיאטרון יובל.
המנחה: טלילה בן זכאי ואבי בטלהיים.

תעודת הוקרה למשפחה ערבית שהחזירה ילד אובד לביתו

התנועה למען ארץ ישראל טובה תעניק תעודת הוקרה מיוחדת למשפחה מהכפר הערבי עקבורה ליד צפת, אשר הביאה להצלת ילד בן 10 מקיבוץ אושה, שהלך לאיבוד בעת טיול בגליל.
בהודעת התנועה נאמר, כי כל מעשה אנושי ראוי דווקא היום לציון ולהבלטה, כדי לעודד את רוח הסובלנות והשכנות הטובה בין יהודים לערבים בישראל. תעודת ההוקרה תימסר בכינוס הארצי הראשון של התנועה, אשר יתקיים בחודש הבא בסמינר אורנים ליד קרית טבעון.
יהודה גולן ממעין צבי, ראש אגף האירועים בתנועה, מסר, כי בכינוס שהוזמנו אליו כל חברי התנועה בארץ, יידונו נושאי הסובלנות בין יהודים לערבים ובין דתיים לחילוניים, חינוך הנוער לערכים ומניעת תופעת "הראש הקטן" וייקבעו יעדיה של התנועה לשנים הקרובות. כן ייבחרו יושב ראש התנועה, המזכ"ל וההנהלה הארצית.
התנועה למען ארץ ישראל טובה היא תנועה אל מפלגתית לשיפור איכות החיים ולהבלטת החיוב הקיים באדם ובחברה בישראל.

עיריית ת"א מעסיקה נהגים זמניים לניקוי העיר

מאת שרה פרידמן

עירית תל אביב הפעילה אתמול נהגים זמניים לניקוי העיר, מפני שנהגי התברואה אינם עובדים משמרת שניה. 15 נהגים זמניים נוספו לארבעים הקבועים, שאינם יוצאים לעבודה.
אתמול נתגלעו גם קשיים מפני שפועלי השטחים לא הגיעו ועבודות שנהגו לעשות בשבתות, כמו ניקוי צידי תנועה מרכזיים, לא נעשו ועירימות זבל החלו להערם.
היום תשלח העיריה מכתב לכל נהג קבוע ובו יתבקש להשיב האם הוא מעוניין לעבוד משמרת נוספת. נהגים שישיבו בלאו, לא יורשו יותר לעבוד משמרת שניה ובמקומם תשכור העיריה נהגים זמניים.
בתוך ועד הנהגים התגלעו חילוקי דעות לגבי הפעלת סנקציות נגד העיריה. רבים אינם מסכימים צעדים העלולים לפגוע בשכר הנהגים. על פי החוזה שנחתם עם הנהגים בחודש אוקטובר, הם רשאים שלא לעבוד משמרת שניה. בעיריה מאשימים את הנהגים בניצול לרעה של הסעיף הזה.

השבוע
מיליון ש"ח בלוטו*
מינימום פרס ראשון
ההגרלה ביום ג'
מלא לוטו באופן לוטומטי
★ בכפוף לעירעורים
מפעל הפיס
יחידת הפירסום

מס הכנסה: משה סיני העלים מאתנו 228 אלף ד'

מאת ברוך נאה

מס הכנסה טוען כי משה סיני, שחקן הכדורגל בהפועל ת"א העלים בשנות המס 83, 84, ו־86 סכום של 228,000 דולר. וש־הוא הצהיר רק על חלק ממשכורתו בשלוש השנים האלה לשלטונות המס.

כך למשל טוען מס הכנסה שסיני הרויח ב־1986 162,000 ש"ח והצהיר על הכנסה של 120,000 ש"ח בלבד. משה סיני נעצר על ידי שלטונות מס הכנסה ושוחרר ביום שישי בבית המשפט על ידי השופט יצחק בראו"ן בערבות של חמישים אלף ש"ח.

ביום שישי נעצרו ושוחררו בערבות של 30 אלף ש"ח גם שחקני הפועל ת"א שבת־אי לוי ויעקב אקהויז. לוי חשוד בהעלמת הכנסות בסכום של 52 אלף ד' ואקהויז בהעלמת 39 אלף ד' מעיני שלטונות המס.

חוקר המס אמיר לוין מתכוון לעצור עוד ספורטאים החשודים בהעלמות מס.

כדורגלנים בבית המשפט — משמאל לימין: שבתאי לוי, משה סיני, חוקר מס הכנסה ואקהויז צילום נאור רהב

ק"ג הרואין בשווי מיליון דולר נלכד ליד גבול לבנון

מטען של קילוגרם הרואין, שהיה מיועד להפצה בישראל, נתפש באחרונה על ידי בלשי משטרת המחוז הצפוני. מעקב שוטרים שקיים תצפיות ליד גבול לבנון הבחין בארבעה אנשים שהתקרבו לגדר וקיבלו מבעדה חבילה חשודה. לאחר מעקב עד לאיזור נצרת נעצרו ארבעת החשודים והמטען נתפש.

דובר משטרת מרחב העמקים מסר כי מדובר במטען גדול, בשווי כמיליון דולר, שניתן להכין ממנו כאלף מנות למכירה לצרכני הירואין.

מבצע הבילוש שכונה "הילולה", בהשתתפות בלשי מרחבי הגליל והעמקים, נמ־שך שתי יממות וכלל פעילות מארבים, מודיעין ותצפיות. הדובר הוסיף כי "ההרואין מיועד אל יעדי הפצת סמים בכפרים בתחומי נצרת". ההרואין נתפש במכוניתם של ארבעת החשודים שהם תושבי נצרת ואיזור תל־אביב.

מאיר הראובני

החשודה גבתה כספים מלקוחות ולא העבירה לחברות הביטוח

עדינה בקאל

סוכנת הביטוח עדינה בקאל מרמת־גן החשודה בעבירות מרמה, זיוף וגניבה, נעצרה על ידי מפלג ההונאה של משטרת ת"א ושוחררה ביום שישי בערבות של 5000 ש"ח בבית המשפט. מפלג ההונאה טוען כי בשלושת השנים האחרונות ביק־רה לקוחות וגבתה מהם כספים אך לא העבירה את הכסף לחברות הביטוח "הפניקס" ו"אליהו". הלקוחות שהחזיקו בידיהם תעודות ביטוח, היו משוכנעים כי הם מבוטחים אך למעשה תעודות הביטוח שלהם היו שוות כקליפת השום.

חוקרת מפלג ההונאה, גילה אליאס, ציינה בפני השופט יצחק בראו"ן ארבעה מקרים של לקוחות מרומים שהחזיקו בידיהם תעודות "ביטוח מקיף" למכוניותיהם. הם שילמו כסף לסוכנת הביטוח, קיבלו ממנה תעודות ביטוח, אך בחברות הביטוח כלל לא היו תיקי ביטוח על שמם. חוקרי מפלג ההונאה משוכנעים כי ישנם עוד עשרות לקוחות של סוכנת הביטוח ששלמו לה כספים וכלל אינם ידעים שתעודות הביטוח שלהם לא תקפות.

השופט שחרר את החשודה בערבות אך הוציא נגדה צו עיכוב יציאה מהארץ.

ברוך נאה

"לא חשבתי שזה חמור" טען הנידון למאסר בגין תקיפת חיילת

"אני מודע לאווירה הכללית ובמיוחד לרגישות היתרה לגבי חיילות", אמר ביום ששי שופט השלום החיפני כמאל חיר בגזרו על מופק סעד זבידאת בן 21 מכפר העתיקה 6 חודשי מאסר על־תנאי בגין תקיפתה של החיילת, לימור ועקנין, במרכז חיפה לפני כעשרה ימים.

"אני מצטער. עשיתי טעות, לא חשבתי שזה כל כך חמור", טען החשוד. התובע ביקש להחמיר בעונשו דווקא בשל האווירה השוררת בימים אלה בעקבות מעשים נגד אנשי צבא. הוא ציין כי הנאשם הועמד בעבר לדין בגין תמיכה בארגון טרור.

בהכרעת דין שלו, התחשב השופט כמאל חיר בחרטה שהביע הנאשם על המעשה שביצע. זבידאת ציין לפני השופט, כי לפני זמן קצר בלבד הוא נרשם עם בחירת ליבו והחל לעבוד.

אמיר גילת

גדם האגודל נמצא במקום התאונה אך הרופאים לא הצליחו לאחותו

אצבעו של צעיר נקטעה ונשארה בשטח. צוות מד"א הגיע למקום אסף את הגדם אך הניתוח נכשל והרופאים לא הצליחו לאחותו.

אתגר פרצביק (26) נסע בטרמפ במכונית מדגם וולבו כשהגיע לתחנה המרכזית בירושלים בשעה 7 בבוקר ירד מהרכב וכשסגר את דלת המכונית נקטע חלק מאגודל ידו השמאלית. בעל המכונית העביר אותו שותת דם לתחנת מד"א הסמוכה. שם נשאל הצעיר היכן חלק האצבע החסר וענה כי הוא נותר בשטח. הצעיר נחבש וצוות מד"א יצא יחד עמו באמבולנס למקום התאונה ומצא את חלק האגודל הקטוע שהוכנס לשקית קירור מיוחדת. הצעיר והשקית הגיעו לבית החולים הדסה עין כרם אך צוות הרופאים לא הצליח לאחות את האצבע.

יוסי לוי

שחר מחברת מיף־גליקו למעצר עד תום ההליכים

מאת ראומה זיסקינד

משה שחר, בעל חברת מיף גליקו לייצור בגדים יישאר במעצר עד תום ההליכים המשפטיים נגדו.

שחר מואשם בעבירות של מיר־מה בנסיבות מחמירות, נסיון לקב־לת דבר במירמה, עבירות של החז־קת רכוש גנוב וזיוף מסמך. שופט בית המשפט המחוזי בתל־אביב אריה בר־ארי, הורה על המעצר עד תום ההליכים, לאחר ששחר ניסה לצאת את הארץ באמצעות מסמ־כים מזוייפים, ביניהם דרכון איטל־קי גנוב ודרכון ישראלי עם חותמות בלאנקו, לכאורה, מזוייפות.

נגד שחר, שנעצר ושוחרר בער־בות, הוצא אמנם צו עיכוב יציאה מן הארץ, אלא שהמשטרה אומרת שהתגלה מידע, שהוא עומד להמ־לט מן הארץ. לאור זה, ביקשה התובעת נורית אחיטוב, סגן בכיר ראשון לפרקליט מחוז תל־אביב, לעצור את שחר עד תום ההליכים.

הסניגורית, נירה לידסקי, טענה כי הנאשם איבד את שיקול הדעת וההגיון, הכין את המסמכים המזו־יפים לצורך ההימלטות מהארץ, אבל חזר בו מכוונתו. טענתו, שלא השמיד את המוצגים המפלילים.

הסניגור פלדמן במשפט ואנונו: הנאשם לא הזיק לבטחון המדינה

בדיון ביום ו' ביקש לזכות את הנאשם; המשך הדיון ביום ו' השבוע; מ"מ ראש הממשלה שמעון פרס השיב בשבוע שעבר בכתב על חלק מעשרים השאלות שהופנו אליו מטעם הסניגוריה

מאת ברוך מאירי

מרדכי ואנונו לא הזיק לבטחון המדינה – טען ביום שישי סניגורו, עורך דין אביג־דור פלדמן, וביקש לזכות את הנאשם.

במשך שעות ארוכות ניצב עו"ד פלדמן, בבית המשפט המחוזי בירושלים, וסיכם את טיעוניו בפני השופטים צבי טל, אליהו אבינועם ושלום ברנר. הוא ימשיך בכך גם ביום שישי השבוע.

בשבוע שעבר השיב מ"מ ראש הממש־לה, שמעון פרס, בכתב, על שאלות שהופ־נו אליו הסניגוריה בשני נושאים, אשר עליהם הטיל ראש הממשלה יצחק שמיר חיסיון. אולם בהסכמת הצדדים הוחלט כי מ"מ ראש הממשלה, שמעון פרס, ישיב על שני נושאים מתוך 5 אשר עליהם נאסר עליו על פי החסיון, להעיד בבית המשפט.

עו"ד פלדמן הפנה – בהסכמת התובע עו"ד עוזי חסון – כ־20 שאלות בכתב לשמעון פרס. אולם פרס, באמצעות היועץ המשפטי של משרד החוץ, לא השיב על כל השאלות.

אתמול נמסר כי יתכן ותשובותיו של מ"מ ראש הממשלה שמעון פרס יימסרו, בהסכמת בית־המשפט, לפרסום.

ביה"מ טרם קבע מועד למתן פסק הדין.

לא נעים להתעורר ולראות כי הבית שקנית במיטב כספך יכול ליפול לך על הראש

אומרים דיירים בשכונת הר־נוף בירושלים שביתם הוכרז על ידי העיריה כמבנה מסוכן

מאת אריה בנדר

"יחום השם. זה לא נעים להתעורר יום אחד ולדעת שהבית שקנית במיטב כספך, שעבדת קשה בשביל להגיע ללוקסוס כזה, יכול ליפול לך על הראש", אמר אמש אחד מדיירי הבית ברחוב הקבלן 12, בשכונת הר־נוף בירושלים, שהוכרז יחד עם בית נו־סף בשכונה ע"י העיריה כמבנה מסוכן.

נציגי העיריה מסרו לתושבים "צו חי־זוק", המטיל עליהם ועל הקבלן את האח־ריות לשפץ את הבתים. העיריה תובעת מהדיירים לפנות את המבנים כל עוד לא ישלמו בהם התיקונים הדרושים.

שלשום קיימו הדיירים אסיפה. הקבלן, יהודה פלאי, לא הגיע.

"אין לו פנים לבוא לכאן", אמרו דיירים. הקבלן העדיף לשלוח לפגישה את בנו, שגם לו דירה בבניין ועו"ד מטעמו. הוא קיבל על עצמו את האחריות לביצוע החי־זוקים והשיפוצים הדרושים וגם הבטיח למצוא לדיירים פתרון אלטרנטיבי בתקו־פת העבודות.

עיריית ירושלים הבהירה כי אם הדיי־רים לא יפנו את הדירות בתוך ימים אחדים לצורך השיפוצים תוציא נגדם העיריה צווי פינוי.

שים לב וזכה בפרסים!

עשרות אלפי תאונות עבודה נגרמות מדי שנה.
עשרות תאונות עבודה נגרמות מדי שעה.
עשרות תאונות בעתונים וזכה בפרסים.
שים לב למודעות המתאימות.
סמן ב-x את התשובות המתאימות.
בין הפותרים נכונה יוגרלו הפרסים הבאים:

הפרסים באדיבות חברת - אמקור

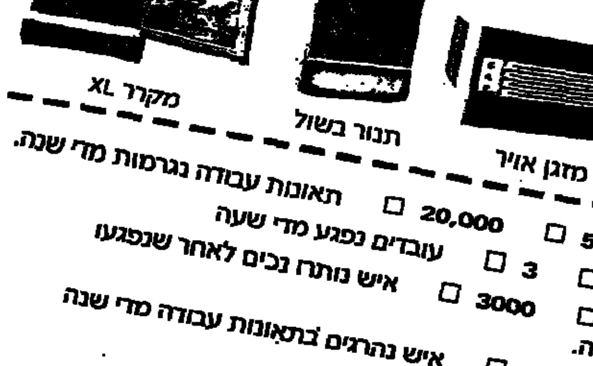

מקרר XL · תנור בשול · מזגן אויר

מועד אחרון לקבלת תשובות - 10/2/88
ההגרלה תערך ב-25/2/88

1. כ-60,000 ☐ 50,000 ☐ 20,000 ☐ תאונות עבודה נגרמות מדי שנה.
2. אחד מכל 6 ☐ 12 ☐ 3 ☐ עובדים נפגע מדי שעה
3. כ-1000 ☐ 5000 ☐ 3000 ☐ איש נותרו נכים לאחר שנפגעו בתאונות עבודה מדי שנה.
4. כ-50 ☐ 100 ☐ 250 ☐ איש נהרגים בתאונות עבודה מדי שנה

שם ______ משפחה ______
כתובת ______ טלפון ______

את התשובות שלח אל: המוסד לבטיחות ולגיהות ת.ד. 1122 ת"א 61010 (למבצע פרסים)

שים לב בעבודה

המוסד לבטיחות ולגיהות

ההגרלה תערך בפיקוח רו"ח. ההשתתפות אסורה על עובדי המוסד לבטיחות ולגיהות

סובלנות
Tolerance تسامح
תנועה על־מפלגתית להוקעת האלימות

רב־שיח
"בחירות ללא אלימות"

משתתפים:
חברי הכנסת: משה ארנס
עוזי ברעם
עורכת דבר: חנה זמר
עורך מעריב: עידו דיסנצ'יק
מנחה: ד"ר נתנאל לורד

טכס חלוקת פרס יבמ
לעתונאי המצטיין בקידום הסובלנות

הענקת הפרס: מר יהושע נאור, מנכ"ל יבמ ישראל
דברים: פרופ. אפרים קציר, חבר נשיאות "סובלנות"

האירוע יערך ביום רביעי, ח' בשבט, תשמ"ח, 27 בינואר 1988
בבית סוקולוב, רח' קפלן 4 תל אביב. שעה 18:30

הכניסה חופשית - הקהל מוזמן

האירוע נערך בעזרתה האדיבה של קרן ק.ר.ב.

משכית

הנחות מפתיעות במחלקות האופנה
עד 30% הנחה*

תל־אביב: פרישמן 13, טל. 03-237191, 03-230434
ירושלים: הרב קוק 12, טל. 02-227941
רמת־גן: ארלוזורוב 1, טל. 03-735717

• על כל קניה מעל 150 ש"ח אפשרות ל־2 תשלומים.

★ ★ ★

ב"משכית" ירושלים 20.1.88—13.2.88

אוהדה האי — גורדון
תערוכת תכשיטים
פתוחה בשעות 8.30—19.00
10% הנחה על קניות בתערוכה

פרס פטור ממס

108 אלף פרסים
בהגרלת מגן דוד אדום

קנו כרטיס ועוד כרטיס בהגרלת מגן דוד אדום, ההגרלה היחידה שהכנסותיה קודש להצלת חיי־אדם.

קבלת מודעות ל"מעריב" היום עד שעה 18.00
בבית מעריב – רחוב קרליבך 2, תל־אביב. ☎ 03־5611111

هكذا من الاصل

[illegible] من الأصل

א'

בצער רב אנו מודיעים על פטירתו בשיבה טובה של אבינו וסבנו היקר באדם

ר' שמואל צבי פריימן שו"ב

ב"ר נפתלי ז"ל

הלוויה תצא היום, יום ראשון, ה' בשבט תשמ"ח, 24.1.88, בשעה 2.00 אחה"צ, מבית־הכנסת החסידים "נועם אלימלך", רח' סוקולוב 23 (הרב קוקיס) בת־ים, ובשעה 2.30 בבית־העלמין "הדרום" בגבול חולון–בת־ים (השער הראשי). אוטובוס יעמוד לרשות המלווים.

השבעה בבית משפחת פרמן, רח' סוקולוב 28 א', בת־ים.

המתאבלים:
בתו: לידיה פפרמן וב"ב
בנו: נורברטו פריימן וב"ב
בנו: אברהם בן־חורין וב"ב
בתו: שרה גרינשפן וב"ב – ארגנטינה
בתו: אניטה רזואק וב"ב – ארגנטינה
הנכדים והנינים

בצער רב אנו מודיעים על פטירתו בשיבה טובה של היקר באדם

ר' שמואל צבי פריימן ז"ל

אביו של מנהלנו הנכבד

מר **נורברטו פריימן**

הננו מביעים בזאת את תנחומינו הכנים לכל המשפחה הכבודה

אדיסמה בע"מ
סיטיזן בישראל

יקירנו

אדוארד (אדק) נכטיגל

נפטר בטרם עת ביוסטון, טקסס

הלוויה תתקיים **מחר**, יום שני, ו' בשבט תשמ"ח, 25.1.88, בשעה 11.00 לפנה"צ, בבית־העלמין "הדרום" בגבול חולון–בת־ים.

אבלים: אשתו: יהודית נכטיגל
ומשפחות: שגיא, הרועה, לב

במלאת שלושים לפטירת אהובת ליבנו

פנינה דרויאן ז"ל

נעלה לקברה, לאזכרה וגילוי מצבה, ביום שלישי, ז' בשבט תשמ"ח, 26.1.88, בשעה 15.30, בבית־העלמין בכפר־סבא.
נפגשים בבית המנוחה, בשעה 15.00, רחוב הרצל 61, כפר־סבא.
אוטובוס יעמוד לרשות המלווים.

משפחות: דרויאן, דונסקוי, שיינפיין

תודתנו נתונה לכל ידידינו שהשתתפו באבלנו.

מועדון רוטרי גבעתיים

משתתף בצער חברו
נשיאו לשעבר
בועז גינזבורג
על פטירת רעייתו

רבקה ז"ל

ומביעים תנחומים למשפחה.

ספרית מעריב

לטייל בעקבות הפריחה

מדריך לטיולי פרחים

מהדורה חדשה

מאת אבינועם דנין ואריה יצחקי
הסברים, מפות ותמונות צבעוניות

בקש בחנויות הספרים ברחבי הארץ, ובחנויות ספרית מעריב:
ת"א, דרך פ"ת 72א' • חיפה, בן־יהודה 29
ירושלים, הלל 16 • באר־שבע, קק"ל 90

ספרים מבית טוב – ספרית מעריב

קרן תל־אביב לספרות ולאמנות
ע"ש יהושע רבינוביץ
אבלה על מותו של

ישעיהו אברך ז"ל

ממייסדי הקרן וסגן יו"ר הדירקטוריון שלה
חתן פרס ישראל למסאות
מכהני התרבות העברית – בהגות ובמעש
פובליציסט עשיר הלשון וחריף הסגנון

שלמה להט
ראש העיר תל־אביב–יפו
ויו"ר דירקטוריון הקרן

אמי וסבתי האהובה

חנה שומן

לבית גולמן

אלמנת משה שומן ז"ל, מפינסק, הלכה לעולמה

הלוויה תתקיים **היום**, יום ראשון, ה' בשבט תשמ"ח, 24.1.88, בשעה 1.30 בצהריים, בבית־העלמין "הדרום", בגבול חולון–בת־ים.
אוטובוס ייצא מבית המנוחה, בשעה 12.30 בצהריים.

אבלים
בתה וחתנה: סימה ובוב קריפסי
נכדתה: רחל

בצער רב וביגון קודר אנו מודיעים על פטירת יקירתנו

שושנה ומוש

הלוויה תתקיים **היום**, יום ראשון, ה' בשבט תשמ"ח, 24.1.88, בשעה 15.00, בבית־העלמין כפר סמיר, חיפה.
נפגשים ליד השער הראשי.

המשפחה המתאבלת

במלאת שלושים לפטירת יקירנו

דוד מרנץ ז"ל

תתקיים **אזכרה וגילוי מצבה**, ביום שלישי, ז' בשבט תשמ"ח, 26.1.88, בשעה 3.30 אחה"צ, בבית־העלמין הישן בראשון־לציון.
תחבורה תועמד לרשות המלווים.

תודתנו נתונה לכל מנחמינו בכתב ובע"פ.

המשפחה

במלאת שלושים לפטירת אמנו וסבתנו היקרה

תמר פורטנוי ז"ל

ייערך **טקס אזכרה וגילוי מצבה, מחר**, יום שני, ו' בשבט תשמ"ח, 25.1.88. נפגשים, בשעה 15.00, ליד השער הישן בבית־העלמין "הדרום" שבגבול חולון–בת־ים.

בתה: אורה פינק
בנה וכלתה: יעקב ונעמי פריינוי
הנכדים וכל בני המשפחה

אבלים על מותו של

אברהם דוד צוקרמן ז"ל

תנחומינו למשפחה

משפחות
ישראל ונחום למדן
הנהלת "למד" – חברה להשקעות ולמסחר בע"מ

מודעות משפחתיות מתקבלות יום יום עד חצות
(24.00)
בבית **מעריב**, רח' קרליבך 2, תל־אביב
ובטל' 03־439111

במלאת שלושים לפטירתו של יקירנו

יוסף אביעזר ז"ל

נעלה לקברו לגילוי מצבה ביום שלישי, ז' בשבט תשמ"ח (26.1.88), בשעה 15.30, בבית־העלמין "הדרום" (בגבול חולון–בת־ים).
נפגשים ליד השער הראשי.

המשפחה

משטרת ישראל
מרחב הנגב
משתתפים בצערו של
סמל־ראשון **חנוך טלגאוקר**
במות עליו **אחיו** ז"ל

קבלת מודעות אבל
טלפון 03־735588/9

במלאת שלושים לפטירת יקירתנו

שושנה ואלין ז"ל

תיערך אזכרה וגילוי מצבה מחר, יום שני, ו' בשבט תשמ"ח, 25.1.88.
נפגשים בשעה 3.00 אחה"צ, בבית העלמין "הדרום" בגבול חולון בת־ים, ליד השער החדש.
אנו מודים לכל מנחמינו.

משפחת ואלין

במלאת שלושים לפטירת אמנו

דבורה מר־חיים

נפקוד את מקום מנוחתה בהר הזיתים בירושלים, לגילוי המצבה, מחר, יום שני, ו' בשבט תשמ"ח, 25.1.88, בשעה 3.00 אחה"צ. הכניסה מדרך יריחו, מול מטה המשטרה.

עמוס ויוסי מר־חיים

אנו מודיעים בצער רב כי יקירנו

יחיאל גזית

(גנבץ)

נלקח מאתנו בטרם עת

הלוויה תתקיים היום, יום ראשון, ה' בשבט תשמ"ח 24.1.88, בשעה 14.00, בבית־העלמין בחיפה.

המשפחה המתאבלת

בצער רב אנו מודיעים על פטירתה של אשתי, בתי ואמנו היקרה

אנדרה זיו

לבית זכאי

ההלוויה תתקיים היום, יום ראשון, ה' בשבט תשמ"ח, 24.1.88, בשעה 1.45 אחה"צ, בבית העלמין "הדרום" בגבול חולון–בת־ים.
נפגשים ליד השער הראשי.

המשפחה המתאבלת

בצער רב אנו מודיעים על פטירת יקירנו

שמואל (שמוליק) וולנרמן

פרטים על מועד הלוויה בטלפונים: 03־765663, 03־782370.

אבלים: אשתו: לילי
בנו: יוסי וב"ב
בתו: מלכה וב"ב

בצער רב אנו מודיעים על פטירתה של חברתנו

ריבה מקלר

מראשוני נהלל

ההלויה תתקיים היום, יום ראשון, ה' בשבט תשמ"ה, 24.1.88, בשעה 15.00, בבית־העלמין בנהלל.

המשפחה
ומושב נהלל

לדוד **מריו גוברמן** ומשפחתו

משתתפים באבלכם
על מות

האם

בית משמר הנגב

---

24 שעות
קבלת מודעות דחופות
דחף
ריענון 118 (מול בסיח)
03־239952
־246363

כל המעונינים בגיוס יש לפנות אל:
בריית ידידי הגר, תל־אביב, ת.ד. 3333

במלאת שלוש שנים של יגון ואבל לפטירת יקירתנו

אהובה רדזלי ז"ל

מבית סולובייצ'יק – מוילנה

מהפעילות הוותיקות של איגוד יוצאי וילנה

נעלה לקברה, להתייחד עם זכרה, ביום שלישי, ז' בשבט תשמ"ח (26.1.1988), בשעה 3.30 אחה"צ, בבית־העלמין "הדרום" (בגבול חולון–בת־ים).
נפגשים ליד השער החדש.

המשפחה המתאבלת בארץ ובחו"ל

במלאת שלוש שנים לפטירתה של יקירתנו הבלתי־נשכחת

בילה הניה לנדא ז"ל

נעלה לקברה ונתייחד עם זכרה מחר, יום שני, ו' בשבט תשמ"ח (25.1.88), בשעה 3.30 אחה"צ, בבית־העלמין החדש ברעננה, ע"י כפר נחמן.
נפגשים ליד השער.

משה לנדא בני־ברק
חוה ודוד גרינשפן וילדיהם, רעננה

בצער רב וביגון קודר אנו מודיעים על פטירת יקירנו

יעקב מילר

הלוויה תתקיים **היום**, יום ראשון, ה' בשבט תשמ"ח, 24.1.88, בשעה 11.00 לפנה"צ, בבית העלמין הישן בחוף הכרמל, חיפה.
אוטובוס ייצא, בשעה 10.30, מבית המנוח, רח' ארלוזורוב 77, חיפה.

המשפחה האבלה

השבעה בבית גוטליב, רח' נתניהו 15, קרית־מוצקין.

בצער רב אנו מודיעים על פטירתה הפתאומית של אמי וסבתנו היקרה

חסיה אהרונוביץ–ארי

הלוויה תתקיים **היום**, יום ראשון, ה' בשבט תשמ"ח, 24.1.88, בשעה 2.00 אחה"צ, בבית הקברות הישן בחוף הכרמל, חיפה.
אוטובוס ייצא, בשעה 1.15, מרח' הרצל פינת ארלוזורוב (ליד התנות).

משה ארי וב"ב

בצער רב אנו מודיעים על פטירתה של אמי, סבתנו וחמותי היקרה

סימה טושר

ההלוויה תתקיים **היום**, יום ראשון, ה' בשבט תשמ"ח, 24.1.88, בשעה 14.00, בבית־העלמין "הדרום" בגבול חולון–בת־ים.
נפגשים ליד השער הראשי.
יושבים שבעה בבית בנה, רח' העצמאות 24, חולון.

המשפחה

למשפחת שרמן

משתתפים באבלכם הכבד
ומבכים מרה את מותו של חברנו

נח שרמן

ארגון יוצאי זווליין
בישראל ובחו"ל

לאריה זייף
יו"ר מועצת המדומים בספורטוטו

משתתפים בצערך על מות

אביך ז"ל

מנכ"ל בנק אוצר החייל בע"מ
וההנהלה

במלאת שנה לפטירת יקירנו

יצחק שמי ז"ל

נעלה לקברו בקיבוץ עין־שמר, מחר, יום ב', 25.1.88, בשעה 16.00.

המשפחה

שרות יום ולילה לקבלת מודעות אבל
03־5054773 – 5030044

בצער רב וביגון קודר אנו מודיעים כי אהובתנו

תמר שלו (לבית פוליבודה)

נגאלה מייסוריה

האבלים:
בעלה : יצחק שלו
בניה : רביב שלו ומשפחתו
אשר שלו
מאיר שלו
הוריה : זנבל וחנה פוליבודה
אחותה: שרה גלפז ומשפחתה
אחיה : שמואל שדמי ומשפחתו

פרטים על מועד הלוויה בטלפונים: 03-291101, 03-297708.
יושבים שבעה בביתה, ברח' טרומפלדור 50, תל־אביב.

תנחומים למנהלנו
אינג' **יצחק שלו**
ולעובד משרדנו **רביב שלו**
על פטירתה ללא עת של אם המשפחה

תמר שלו

משתתפים באבלכם
משרד שלו כץ - שמאי מקרקעין
אברהם כץ ומשפחתו
וכל צוות המשרד

לשותפנו היקר **יצחק שלו**
לילדים **רביב, אושי ומאיר**

אתכם בכאבכם העמוק על מותה של

תמי

בטי ואברהם כץ

בצער אנו מודיעים על פטירתה של יקירתנו
ד"ר

הללה ויגודסקי־האס

הלוויה תתקיים היום, יום ראשון, ה' בשבט תשמ"ח, 24.1.88, בשעה 3.00 אחה"צ, בבית־העלמין הישן בראשל"צ.
יושבים "שבעה" בבית המנוחה, רח' מגל 10 א', סביון.

בעלה : ג'ד'י
הילדים: סטיבן, דוד ואסתר
אחותה : יהודית קורן ובנ"ב

בצער רב אנו מודיעים על פטירת יקירנו

ד"ר היינץ הילל פינקוס

הלויה תצא היום, יום ראשון, ה' בטבת תשמ"ח, 24.1.88, בשעה 12.00 בצהריים, מבית־הלוויות העירוני, רחוב דפנה 5, תל־אביב, לבית־העלמין "הדרום" בגבול חולון־בת־ים.
אוטובוס יעמוד לרשות המלווים.

האבלים:
אשתו : רות
בתו וחתנו: עדנה וכתריאל מנגר
נכדיו וכל בני המשפחה

הנהג
עשה לך מנהג -
קח עמך
חייל לדרך

קבלת מודעות אבל
24 שעות ביממה
מודפון
03-38 38 38

הטכניון
מכון טכנולוגי לישראל
הפקולטה להנדסה אזרחית
משתתפת בצערו של חברנו לעבודה
ד"ר אורן וילנאי
על מות אביו
פרופסור

זאב וילנאי ז"ל

ומביעים תנחומים **למשפחה**

מדיקן הפקולטה
חברי הסגל
והעובדים

לאלוף **מתן וילנאי** ראש אכ"א
משתתפים בצערך על מות

זאב וילנאי ז"ל

שהעמיד דורות לאהבת הארץ ושביליה
תנחומים **לבני המשפחה**

הנהלת מבטחים

משתתפים בצער המשפחה
על פטירתו של
פרופ'

זאב וילנאי

מדריך - מורה - דוגמא

חברת אשכולות
יהודה טורס

בכאב ובצער אנו מודיעים
על פטירת בעלי ויקירנו

יצחק אלכסנדר

הלוויה תתקיים היום, יום ראשון, ה' בשבט תשמ"ח, 24.1.88, בשעה 2.15 אחה"צ, בבית העלמין "הדרום" בגבול חולון־בת־ים.
נפגשים ליד השער החדש.

רעייתו: פנינה
משפחות וישנ'יאק וישיב
וכל בני המשפחה

במלאת שלושים לפטירתו של יקירנו

זלמן יערי ז"ל

נפקוד את קברו ונקיים אזכרה וגילוי המצבה ביום שלישי, 26.1.88, בשעה 14.30, בבית־העלמין רמת־הדר (הוד־השרון).

המשפחה

למאיה קורן ומשפחתה
משתתפים בצערכם במות האם

שפרה ציפורי ז"ל

בית כנרת
המושבה

התעשיה הצבאית
אגף היצוא
משתתפים באבלו של עובדנו

שלמה שפירא

על מות

אביו

מודעות משפחתיות מתקבלות יום יום עד חצות (24.00)
בבית מעריב, רח' קרליבך 2, תל־אביב ובטל' 03-439111

בצער רב אנו מודיעים על פטירתו של
בעלי, אבינו, אחינו וסבנו היקר

ישראל מליניאק

ב"ר צבי ז"ל

ההלויה תתקיים היום, יום ראשון, ה' בשבט תשמ"ח, 24.1.88, בשעה 1.00 אחה"צ, בבית־העלמין "הדרום" בגבול חולון־בת־ים.
אוטובוס יצא בשעה 12.00 בצהריים מבית המנוח, רח' מצולות־ים 17 גבעתיים.

המתאבלים:
אשתו: צלילה
בנו וכלתו: מיכה ונורית מרום
בנו: אריה מליניאק
אחיו, אחותו ובנ"ב
נכדיו: גיא, קרן ודנה

בצער רב אנו מודיעים על פטירת בעלי,
אבינו וסבנו היקר צאדם

אריה (ליאון) הלפרין

יסי - רומניה

הלויה תצא היום, יום ראשון, ה' בשבט תשמ"ח, 24.1.88, בשעה 2.00 אחה"צ, בבית העלמין "הדרום" בגבול חולון־בת־ים.

אבלים אשתו: עדה
בתו: נעמי סקס ובנ"ב
בנו: גדי ובנ"ב
אחותו: חנה הרשקוביץ ובנ"ב

אמנו וחברתנו

טובה שינפלד

איננה

הלויה היום, יום ראשון, ה' בשבט תשמ"ח, 24.1.88, בשעה 15.30, במשמר־השרון.

בתה: אסתר וגבי קדם
בתה: בתיה וסטיב יפה
אחותה: לאה ושלמה זהבק
וקבוצת משמר השרון

במלאת שלושים לפטירת יקירתנו

אסתר ניימן ז"ל

נעלה לקברה ונתייחד עם זכרה ולגילוי מצבה, מחר, יום שני, ו' בשבט תשמ"ח (25.1.88).
אוטובוס ייצא מבית המנוחה, רחוב לוחמי הגיטאות 18 בנס־ציונה, בשעה 15.30, לבית העלמין המקומי.

המשפחה

למשפחת הס—ויגודסקי
אתכם באבלכם הכבד על מות

הללה

אבידתכם אבידת כולנו

איגוד מגדלי פרחים

הנהלת משרד הבריאות
ועד העובדים
משתתפים בצערו של חברם לעבודה
משה הורביץ
על מות אחיו

אריה הורביץ

ליוסי מרקוס ולמשפחתו
אתך בכאב על מות

האב ז"ל

ההנהלה, הצוות והחניכים
המסגרת החינוכית המקדמת
גבעת־חיים איחוד

בצער רב אנו מודיעים על פטירתה של
אשתי, אמנו, אחותי וסבתנו היקרה

לוסי בן־אמוץ

הלוויה תתקיים היום, יום ראשון, ה' בשבט תשמ"ח, 24.1.88, בשעה 1.00 בצהריים, בבית־העלמין "הדרום" בגבול חולון־בת־ים.
נפגשים ליד השער הראשי.

אבלים:
בעלה : ד"ר יהיעם בן־אמוץ
בתה וחתנה: רותי וצביקה זייד
אחותה : תמר דביר ובנ"ב
נכדיה : טל מניפז
וכל בני משפחת בן־אמוץ

נא להימנע מביקורי תנחומים.

מכון מאיר — המרכז ללימודי יהדות בישראל
בצער רב הננו להודיע על מותה של האשה

הצדקת חיה ביגון ע"ה

אמו של מורנו ורבנו
הרה"ג דב ביגון שליט"א -
ראש ישיבת מכון מאיר, ירושלים

בנחמת ציון וירושלים תנוחמו ולא תוסיפו לדאבה עוד

יושבים שבעה בבית הרב דב ביגון, רח' ר' חיים ויטל 35 גבעת־שאול, ירושלים.

ההנהלה, צוות הרבנים,
העובדים, התלמידים והתלמידות

המומים ממותו הפתאומי
של חברנו היקר

אלכסנדר (אכסל) זאבי

ז"ל

שניספה בטרם עת

(ממייסדי קבוצת מגדל־ירקות)

ההלוויה התקיימה ביום שישי, 22.1.88, בבית־הקברות ברמות־השבים.

חבריו ב"רמות"
ו"קבוצת מגדל־ירקות"

המומים וכואבים על מותו הפתאומי של

אלכסנדר (אכסל) זאבי

ז"ל

ומשתתפים בצער המשפחה

עובדי "רמות" בע"מ
קבוצת מגדל־ירקות

בצער רב וביגון קודר אנו מודיעים על פטירתו הפתאומית של אבינו וסבנו היקר

חיים פוגל ב"ר יעקב ז"ל

מרצונזי - פולין

הלויה תתקיים היום, יום ראשון, ה' בשבט תשמ"ח, 24.1.88, בשעה 1.45 אחה"צ, בבית־העלמין בחולת־יצחק. נפגשים ליד השער.
יושבים שבעה בבית המנוח, רח' גלבוע 10א', גבעתיים.

אבלים:
בנו וכלתו: דב ודליה פוגל
בתו וחתנו: שושנה וגבריאל דומינסקי
נכדיו : נדב, ענת ואוהד
וכל בני המשפחה

אנו מודיעים בצער רב על פטירת יקירנו

אברהם יעקב

יליד ויירושוב - פולין

ההלויה תתקיים היום, יום ראשון, ה' בשבט תשמ"ח, 24.1.88, בשעה 2.15 אחה"צ, בבית־העלמין "הדרום" בגבול חולון־בת־ים.
אוטובוס ייצא בשעה 1.15, מבית הבן, רח' ה־93 מס' 8, פתח־תקוה.

המשפחה המתאבלת

هكذا من الاصل

مكان الأصل

יומן מעריב

קו ירוק מטושטש

ההתפרעויות שאירעו ביום שישי בשכונה הירושלמית א־טור שעל הר הזיתים והידיעה של ח"כ עבד־אלוהב דראושה אתמול בדבר פרישתו מן המערך הם עוד שני סימנים המצביעים על טשטוש הקו הירוק המפריד בין ישראל לבין השטחים המוחזקים על ידה מאז יוני 1967.

זהו טשטוש מדאיג שלא ישמח אפילו את אלה הרוצים בהסרת המחיצות ובשילוב יהודה, שומרון ועזה בתחומי מדינת ישראל. שכן הוא מבשר העמקת הפער והרחבתו של הסכסוך באורגו אל תוך תחומי מדינת ישראל.

על הטלת העוצר על א־טור, שהוסר בינתיים, הוחלט בעקבות התפרעויות ולאחר שעוד בראשית השבוע קיבל דרג מדיני וצבאי בכיר החלטה עקרונית על הטלת עוצר – במקרה הצורך – גם על שכונות שבתחום שיפוטה של ירושלים. ראש העירייה, טדי קולק, החושש מפני צעדים שיש בהם ביטוי דרמטי לקרע במירקם העדין שהעירייה נסתה לטפח במשך 20 שנים, התנגד להטלת העוצר ולכן אולי לא שאלו לדעתו.

פרישתו של דראושה מצביעה על כך שקשה ליהודים וערבים במדינת ישראל לפעול במפלגה פוליטית אחת.

צריך להחזיר את ההבחנה משני עברי הקו הירוק. מה שנמצא מעבר לקו הירוק עדיין לא סופו עתידו. מה שנמצא בתוך הקו הירוק, אין שאלה לגביו. זו מדינת ישראל והיא איננה מתכוונת להתאבד.

אירועים אלה אמנם מרפים ידים ומוסיפים עוד ניצוץ של תקווה. יש להניח שאינם סוף פסוק. אבל מי שמאמין בחיים משותפים של יהודים וערבים במדינת ישראל חייב להמשיך ולנסות. שכן כל אלטרנטיבה גרועה יותר.

עינוי שופטים

פעמים רבות כל־כך במהלך השנה אנו מתקוממים על צורך לאיסור פרסום שמות השודדים, ואנו זועקים על סחבת של חקירות שאין להן קץ ועל עינוי הדין החמור מכולם: משפטים שראשיתם כאן ועכשיו וסופם מי ישורנו.

בימים אלה נקלע מספר רב של שופטים לעין הסערה. עכשיו הם המבקשים לפרסם את שמות החשודים. עכשיו הם מעוניינים בסיום מהיר של החקירה. עכשיו הם ילחצו, בצדק, לסיום מהיר של המשפט, גם אם אף שופט אחד לא יועמד לדין. עדיין אין אנו יודעים אם כתבי האישום שהוגשו בפרשה אינם אלא קצהו או סופו של הקרחון.

אין צורך להרבות במלים על התמורה שבהעלאת חשדות נגד שופטים, אפילו יתברר כי לא היו מבוססים. מאות אנשים עומדים לדין מדי יום לפני שופטי תעבורה ושופטים בבית משפט השלום. בימים שבהם מתפרסמות מדי יום ידיעות המכילות מאות מלים על האפשרות ששופטים לקחו שוחד, נקל לתאר שאין מערכת המשפט יכולה לתפקד כד־אוי. נקל להבין ללבם של נאשמים העומדים לדין בפני שופטים, שגם אם לא הועמדו לדין, שמותיהם עברו לאחרונה מפה לאוזן כחשודים.

בעניין זה קשה לבוא בטענות למישהו, שהרי לא יעלה על הדעת שיוגש גליון אישום נגד שופט בלא שהנושא נד־קר עד תום וביסודיות שאין למעלה ממנה. אך עם זאת אנו מבקשים לראות את הפרקליטות ואת מערכת המשפט בד־דון זה במיטבן: אם יש צדק, יופע מיד!

יוגשו גליונות האישום ויתנהלו המשפטים בהקדם, אפי־לו לפנים משורת הדין מבחינת התור במזכירות בית־המש־פט. מערכת השפיטה חייבת להתעשת לאלתר.

ביקור גנשר

האנס דיטריך גנשר, שר החוץ המערבי של גרמניה, שוהה היום בישראל. זהו ביקור בעיתו.

גנשר, המכהן בששת החודשים הקרובים גם כנשיא תורן של מועצת שרי הקהילה האירופית המשותפת, משלים הי־תם סיבוב ביקורים ושיחות בכל מדינות האזור לקראת דיון מזרח תיכוני של שרי החוץ ממדינות ה"שוק". לכן זה הרגע המתאים לפרוס בפניו עובדות לאשורן.

גנשר כבר הוכיח פעמים אין ספור שהוא ידיד נאמן לישר־אל. לפיכך יהיה חייב להתרשם שהטלת שיקוצים בישראל, הצבעה אל עמוד הקלון הבינלאומי, לא יפתרו את בעיות המזרח התיכון. הוא יצטרך ללמוד כי אם עמיתיו באירופה יתמידו בקו הגינויים, האחריות לתוצאות תרבץ גם עליהם.

אך גם ממשלת ישראל יכולה ללמוד מדיוניה עם גנשר. כ"קואליציונר" מנוסה הוא אמון על הקשיים בניהול ממש־לה בעלת שני ראשים. נסיונו זה יעמוד לו בשעה שינהל שיחות עם ראש הממשלה וממלא מקומו בסוגיית הוועידה הבינלאומית או מסגרת שיחות מקבילה. כידיד הוא יהיה האחרון שירצה לפגוע ביחסים השורדים בין בון לירושלים.

אנו רוצים לקוות כי בשיחות היום, גנשר חייב לטוס עד הלילה לבריסל, יוצגו תנאים של דו־שיח, אולי אפילו הת־ייעצות, שיתרמו למציאת פתרון למציאות המדכדכת בה ישראל נתונה.

מעריב

עורך: עידו דיסנצ'יק
סגן עורך: יובל אליצור
סגן עורך: לוי יצחק הירושלמי

ראש מערכת החדשות: יעקב ארז
ראש מערכת המוספים: עמי דור־און

יו"ר כבוד של הדירקטוריון: עובד בן־עמי
יו"ר הדירקטוריון: שלום רוזנפלד עורך ראשי 1974-1980

מנכ"ל: אמיר דרורון
מנכ"ל: שמעון חפץ

עזריאל קרליבך מייסד ועורך 1948-1956
אריה דיסנצ'יק עורך ראשי 1956-1974
שמואל שניצר עורך ראשי 1980-1985

המו"ל: הוצאת מודיעין בע"מ בית דפוס מעריב בע"מ

תל־אביב: מערכת, הנהלה, מודעות, דפוס: בית מעריב, רח' קרליבך 2 (מיקוד 61200), ת.ד. 20010 טל' 439111. פקסימיליה: 03-5610614
ירושלים: המערכת: רח' הלל 14 (מיקוד 94581), טל' 221151.
הפצה ומודעות: רח' הלל 16, טל' 231769.
מרכז הפצה: טל' 521159.
חיפה: רח' הנביאים 29 (מיקוד 33104), טל' 674674. הפצה ומודעות: רח' הנביאים 32, טל' 673254.
באר־שבע: המערכת: רח' קק"ל 90, טל' 37553, 74973. מודעות ושיווק: 31772, 74850.

© כל הזכויות שמורות למעריב.

גבריאל שטרסמן

איפה אנחנו חיים

בהרצאה על מלחמת ששת הימים, שנשא יו"ר המרכז ללימודים אסטרטגיים באוניברסיטת תל־אביב, אלוף (מיל') אהרון יריב, במרכז דיין לפני עשרה ימים, הסתכל לרגע סביבו, ואמר: "חבל שאין פה מפה של המזרח־התיכון. לפעמים אנחנו צריכים להזכיר לעולם ולעצמנו איפה אנחנו חיים". הוא חזר על שלוש המלים הללו בנוסח של שאלה ובנוסח של קביעת עובדה.

למראה הנעשה סביבנו באחרונה, בעיקר מכח הנראה על מירקעי הטלוויזיה בארץ ובחו"ל, יש מקום לשאול את השאלה הזו שוב ושוב ולהשמיעה בעיקר באוזני אי־אלה, החיים בקרבנו וה־שוכחים את התשובה לשאלתו של יריב: איפה אנחנו חיים?

לעתים תחושתי היא, שיש באמת החיים על הירח.

בעניין אספקת המזון ההפגנתית, למשל, שזכתה להקרנה בש־עות השיא בארצות־הברית: לא רק את האמריקנים משגעים בשטויות־בפוזיץ הללו – גם את עצמנו. משום מה יש לי הרושם, שלא כל מובילי המזון הללו, שעצרו אותם בצדק במחסום ארז, יודעים בכלל את עובדות־היסוד על בודיין: ראשית כל, לא חסר מזון בחבל עזה. שנית – וזה העיקר – את הכתובת להימצאותם של הפליטים במחנות הללו בעזה ובשכם, בחברון ובבית־לחם, ביריחו ובתאר־יונס, בבורג' אל־בראג'נה, בסאברה ובשאתילה, אין לחפש בקרית הממשלה בירושלים או במטכ"ל. פשוט, צריך לל־מוד מעט היסטוריה בת־זמננו, אם אין יודעים אותה מן החיים. את בעיית הפליטים הזו אפשר היה לפתור לפני כ־40 שנה, מיד לאחר שנוצרה, בלי להקים את מחנות הפליטים הללו, שנעשו ברבות הימים קיני מהומות ושינאה – נגד מצרים, נגד ירדן ונגד ישראל, אולי אף נגד האנושות ובמידה לא מבוטלת של צדק.

תמלוגי הנפט של ארצות ערב ביומיים בלבד די בהם כדי לש־קם את הפליטים בבתים ראויים למגורים בכל רחבי העולם הערבי או בכל מקום אחר, שאליו ירצו להגר. היו בהם שראו את הנולד ואת העובדות מיד לאחר מלחמת תש"ח, כשמנהיגיהם כפו אותה עליהם במקום לחיות בשלום לצד ישראל הקטנה והמצ'וקמקת לפי מפת החלוקה של או"ם. אלפים השתקמו, התחנכו, גדלו והם חיים ברווחה ובכבוד במצרים, בלבנון, בירדן ובארצות המפרץ. לא מעטים מהם חיים באנגליה, בארה"ב, בקנדה, אזרחים שווי־זכויות, הנהנים מרווחה ולא ממעמד של פליטים, שמזי רעב אינם, אף כי חייהם יסורים וסבל בלתי־פוסקים זה 40 שנה.

את מי מבקשים אנו לשגע ב"משלוחי המזון" המפוקפקים הל־לו? האם ניסו המפגינים להעביר אי־פעם מזון לשכונות מצוקה בעיירות־פיתוח ישראליות? האם בני הנוער, הניצבים מול משרד הבטחון בקריה בתל־אביב, כששלטי מחאה בידיהם ("שמיר יצ־חק, רבין יצחק, אנחנו בוכים...") מבינים בכלל מה הם כותבים ונגד מה הם מפגינים?

אמת נכון, המתרחש בארץ־ישראל בשבועות האחרונים מעיד על היזדרדרות חמורה מאוד, שאין לנו כנראה פתרון מניח את הד־עת כדי לבלום אותה. שיטת המכות שאנו נוקטים – בצד העוצר – היא אולי רחמנית מאוד בהשוואה לשימוש באש חיה. אבל היא מעידה לא פחות מתופעות אחרות על המצב ללא נשוא, שבו אנו נתונים בסכסוך הסר־הפתרון הזה. הבריטים חדלו להלקות עצי־רים מקרב תנועות המחתרת בשלהי המנדט, לאחר שאצ"ל הילקה אחדים מחיילי הוד מלכותו. בישראל בוטל עונש המלקות על־ידי הכנסת. יש לי יסוד סביר להניח – לאמיתו של דבר, אני משוכנע בכך – שתמונות של ערבים מוכים על־ידי חיילי צה"ל, גם אם המכות מוצדקות לגופם של דברים, מזעזעות לא פחות מיריות גאז מדמיע לעבר מפגינים מתפרעים ומיידי אבנים. התמונות הללו מחרידות גם בעתונים ישראליים, לא רק בטלוויזיה האמריקנית. מי שאינו מתרגש למראה חיילי גולני או גבעתי מתרוצצים בסי־מטאות מחנות הפליטים כשבידם האחת נשק חם ובידם השניה אלות, לא רק לב אין לו, אלא עיניו טחו מראות את עומק הטרג־דיה שאנו ממלאים בה תפקיד מרכזי כל־כך.

וכשאנו יודעים, שמולנו ניצבים לא נערים תמימים ולא דיפ־לומטים אלא בני נוער מוסתים, המאמינים בכל מה שהם עושים, אנו שוכחים, שהם מאמינים לא ב"סילוק הכובשים" אלא בחיסו־לה של מדינת ישראל. מי שסבור, כי מדובר במשהו עדין מזה, פחות מזה, באמת אינו יודע איפה אנחנו חיים. ועם אלה אני מונה את ראש ממשלת יוון, אנדריאס פאפאנדריאו, שדיבר בימים אלה על "כיבוש פאשיסטי" של צה"ל; ואותו עתיר־הון יהודי בארה"ב, שהברק לא פגע בו כשדיבר על אלה ש"מגרשים ערבים מארצם ושכחו, כנראה, את מה שקרה ליהודים במלחמת העולם".

למקרא ולמשמע ה"באלאגן" הזה, העובר עלינו מדי יום, כש־התחושה האופפת אותי היא, שהמצב איום ונורא ואין קץ לתל־אות ולקשיים – ומן הסתם, אין כאלה באופק – "נפל" עלינו כרעם ביום בהיר יוסף ביגון.

אחרון הציונים.

ממש אדם המהלך על שתיים, שבמשך שנים ידע לעמוד על שלו ועל קרקע איתנה במאבקו במנהיגי הקרמל והוא בא אלינו בחצי הלילה, פוקח למחרת עין, מסתכל על הים ועל בריכות הד־גים ועל שפע העופות ועל האנשים שסביבו והוא מכריז בלי להסס־יק ממבוכה, שתחושתו כתחושת אדם בגן־עדן.

והוא מוסיף, כדי שלא יחשבו שיצא מדעתו: כלומר, לא הייתי בגן־עדן, אבל אני חושב שכך מרגישים שם.

הנה אדם חופשי בארץ־ישראל, שאינו מבין כנראה, עדיין, שמי שחושב את עצמו שפוי בדעתו בארץ הזו חייב להפגין נגד הממש־לה. ביגון, מסתבר, הפגין נגד ממשלות די הצורך.

יוסף לפיד

עזה - לעזאזל?

אולי אנחנו שוגים כאשר אנו מזכירים בנשימה אחת את "יהודה, שומרון וחבל עזה".

המונח "יו"ש ועזה" יוצר הקבלה שאיננה במקו־מה. ליהודה ולשומרון משמעות דתית והיסטורית עמוקה בתודעה היהודית. ליהודה ושומרון חשי־בות אסטרטגית רבה. ליהודה ולשומרון משקל פו־ליטי גדול. ביהודה ובשומרון גרים כיום רבבות יהודים. וקיים קונסנזוס לאומי רחב, כי אפילו לא נחזיק בכל יו"ש לאורך ימים, הרי לגבולות 67' לא נחזור לעולם וירושלים לא ניתנת עוד לחלו־קה.

עזה איננה ארץ מובטחת. אין לגביה קונסנזוס, לא דתיים ולא לאומיים. מספר היהודים שיושבים בחבל מועט. אין לעזה משמעות אסטרטגית, בהיותה מנותקת מעורף צבאי ערבי. זוהי חתיכת אדמה ארורה, מאוכלסת בצפיפות נוראה, ארץ מקוללת, שלא צומחת ממנה תועלת.

אולי שמעון פרס בכל זאת צדק, כאשר הציע לנטוש את עזה לאנחות?

תהיה חגיגה גדולה בעולם הערבי. יניפו בעזה דגל פלשתין. אש"ף יקים מיני־מדינה. ערפאת יכריז, כי זו רק התחנה הראשונה בדרך ליפו. ומה שיותר גרוע ומה שיותר מסוכן: תושבי יהודה ושומרון יתבעו בתוקף, כי גם להם תינתן עצמאות. יגבר הסחור מבפנים והלחץ הבינלאומי מבחוץ.

אך בתום החגיגה הגדולה יצטרכו הערבים – אש"ף ו/או הג'יהאד האיסלאמי ו/או מצרים ו/או ירדן – לנהל את החיים בעזה, להעסיק את תושביה ולהאכיל אותם, להוכיח שהם מסוג־לים לא רק לטרור אלא גם לניהול חיים תקינים.

ואנחנו נשקיף מן הצד בהרגשת ברוך שפטרנו.

אינני בטוח אם זה תסריט טוב. אבל הוא ראוי לשיקול־דעת.

יזהר ארנון

מי מפחד מהשמיניסטים?

(מוקדש לזכרו של שלמה מרק ז"ל, במלאת 25 שנה לפטירתו)

מדי פעם נשמעים במפלגת העבודה קולות בעד הקדמת הבחירות. אשתקד אף התבטא פעם יו"ר המפלגה, שמעון פרס, כי יש לו כבר רוב לפיזור הכנסת ולבחירות חדשות. אך התברר, כי ח"כים לא מעטים – גם במערך עצמו – אינם ממהרים להרים את ידיהם בעד הקדמת הבחירות מחשש שלא יחזרו לכנסת...

באחרונה, מחמת המהומות ביהודה, שומרון וחבל עזה, שוב רוצים מר פרס וחבריו בהקדמת הבחירות. לדעתם, מן הראוי שה־עם יגיד את דברו באשר לדרך שבה יש לטפל במהומות: האם ביד קשה – בנוסח שמיר־רבין, או בהבנה וויתורים טריטוריאליים – נוסח פרס־שריד־שלום עכשיו. אולם דומה, שזו אינה כל האמת. לא רק המצב ביו"ש ובעזה מדאיג את המערך. לא רק ידיהם ורג־ליהם השבורות של המתפרעים ודמיתם הגרועה באמצעי התק־שורת הזרים מדירה את שנתם של שמעון פרס ועזר ברעם. לדע־תי, ישנה עוד סיבה חשובה ואולי מכרעת: תלמידי התיכון, שיס־יימו את לימודיהם עד נובמבר השנה, הוא מועד הבחירות הקבוע בחוק, ויצטרפו למעגל בעלי זכות ההצבעה.

לא רק המצב ביו"ש ועזה מניע את המערך לחתור לבחירות מוקדמות לכנסת - דומה, שמפלגה זו חוששת גם מתלמידי התיכון שיסיימו את לימודיהם לפני חודש נובמבר הבא, הוא חודש הבחירות. שמיניסטים אלה, שיצטרפו לראשונה למעגל בעלי זכות הבחירה, עשויים לגרום סחף ימינה.

אני סבור, כי המערך מפחד, פשוט מפחד, מקולותיהם של אלה. ויש לו, למערך, סיבה טובה לכך. ויעיד המהפך שחל באגודת הסטודנטים של אוניברסיטת תל־אביב, שהיתה ידועה כמעוז של השמאל. אומנם, מדובר כאן במספר זעום של סטודנטים, כ־3000, אבל תוצאות הבחירות לוועד האגודה הזאת יכולות לשמש מד־גם כלשהו ביחס לצפוי בבחירות של נובמבר 1988: מ־43 מנדטים באגודת הסטודנטים התל־אביבית ירד המערך ל־19 בלבד ואילו הגוף ששבו "סטודנטיון" (ליכוד, התחיה) עלה מ־9 ל־22.

וזה עוד לא הכל. שוחחתי באחרונה עם מנהלי בתי־ספר תיכוני־ים ועם מורים. הם מעידים, כי השמיניסטים נוטים לתמוך בהמו־ניהם ב"התחיה" ואף בכך כהנא. המורים מספרים, כי נציגים של "התחיה", המופיעים לפני השמיניסטים, נשמעים בהקשבה מרו־בה – ואילו נציגים של רצ זוכים לקריאות־ביניים והפרעות. אין ספק, שהמערך מודע להלך הרוחות בקרב השמיניסטים ויש לה־ניח, שהוא מבקש לצמצם את "הנזק" האלקטוראלי על־ידי הקד־מת הבחירות ומניעת זכות הצבעה מאלפי בני נוער (אגב, מבחינה זו אינני מבין את הלהיטות של "התחיה" לבחירות מוקדמות – תנועה זו עשויה רק להרוויח מקיום בחירות במועדן).

אם אכן נכונה הנחה זו, הרי שיש בכך משום עשיית עוול לצי־בור גדול של צעירים, שאחרי ככלות הכל, הם שיצטרכו לשאת, בהיותם במדי צה"ל, בכל החלטה שיקבל הדרג המדיני ביחס ליו"ש ועזה. אם אומנם, כשם שטוען המערך, יש להביא את המ־צב בשטחים להכרעת העם, הרי שקודם כל יש לאפשר לאלה, שילבשו את מדי צה"ל החל בשנה הבאה, להשתתף בהכרעה. נכון, הם עדיין נערים, בלתי־מנוסים, אולי לא בקיאים די הצורך בסכסוך הישראלי־ערבי, אולם יש להם שכל ישר ואינני סבור, כי מותר לכפות עליהם הכרעה שאין הם שלמים עמה.

וגם זה עוד לא הכל: מר זאב שיף, הפרשן הצבאי של העתון "הארץ", הסביר על "גל של רגשות אנטי־ערביים השוטף בשבועות האחרונים את שורות צה"ל בעקבות הארועים בשטחים והיחשפו־תם של החילים מול המון המפגינים". כמובן, מר שיף מזהיר אות־נו מפני עשיית הכללות, אולם הוא כותב, עם זאת, כי "לדעת רבים, נפל דבר בצה"ל" וכי "זו דעתם של קצינים רבים, של בקי־אים בדבר והתרשמותי משיחות שניהלתי עם קצינים וחיילים". לדברי מר שיף, "הרושם כיום הוא, כי התקצנה תובקת גם רבים בקצונה הזוטרה". דומה, שגם מסיבה זו מעוניין המערך בהקדמת הבחירות, לפני שהנטיה ימינה תלבש ממדים נרחבים יותר.

נראה, איפוא, שהבחירות הבאות הן בחינת נעלם, העשוי לה־ביא הפתעה רבתי. במדינה דמוקרטית אסור למדינה לפעול באמצ־עים מלאכותיים, ואולי אף בלתי־הוגנים, נגד ההעדפות האידיאו־לוגיות בקרב אלה, המצטרפים לראשונה למעגל המצביעים.

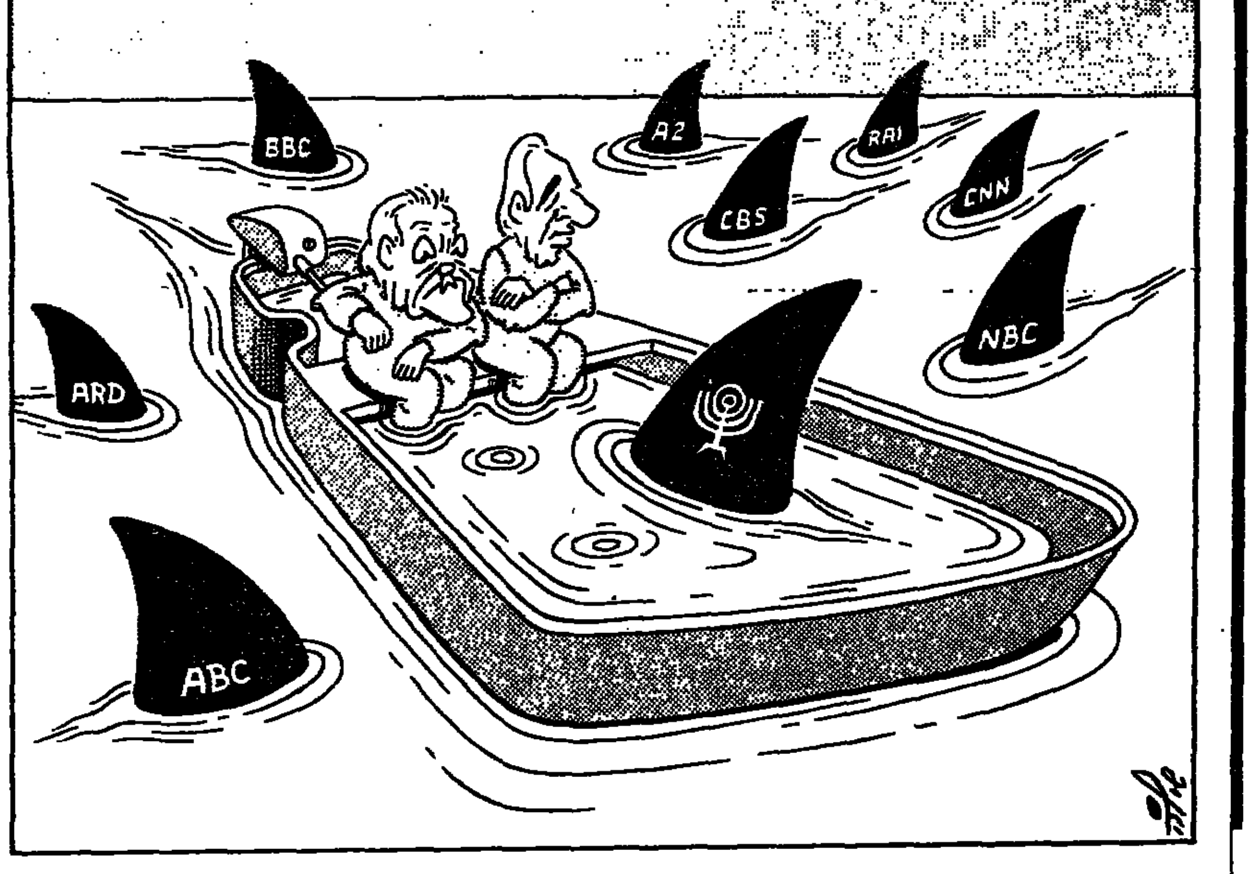

יצחק דויטש

רווחים גדולים בקטע צר

הבנקים מסכמים בימים אלה את תוצאותיהם העס־קיות בשנת 1987. כאשר יפורסמו המאזנים נדע מהו מצב רווחיותם באותה שנה. כבר עכשיו יש אומדנים על מירווחים פיננסים גבוהים מאוד של הבנקים בשנת 1987. המדובר הוא בריווח במיגזר הפעילות בשקלים.

באותה שנה גדל מאוד היקף הפקדונות והאשראי בשקלים לא־צמודים, במיוחד בעקבות זרימה גדולה של מטבע־חוץ, לאחר הפיחות בחודש ינואר. מאות מיליוני דולרים הומרו לשקלים והו־פקדו בבנקים כדי להרוויח ריבית גבוהה, הרבה מעבר למקובל בחו"ל, והשקלים שימשו לבנקים מקור למתן אשראי בריבית גדו־לה בהרבה.

הפער בין הריבית, שהבנקים שילמו למפקידים בשקלים, לבין מה שהם גבו ממקבלי אשראי, מגיע ל־16־18 אחוז. חישובים, המ־בוססים על הערכת סכומי הפקדונות והאשראים, מראים, כי מירו־וח זה הסתכם ביותר ממיליארד שקל.

שיפור ברווחיות המערכת הבנקאית חשוב לבנקים ורצוי למ־שק, במיוחד על רקע מה שקרה במערכת זו בשנים האחרונות. אולם יש כמה היבטים, המחייבים הרהור נוסף.

הרווחים האמורים מקורם בקטע צר של פעולות: בפקדונות ואשראי בשקלים. בתחומים אחרים, בעיקר בפקדונות במטבע־חוץ, המירווח הוא מיזערי, אם בכלל. ריכוז הפעילות בקטע צר זה איננו רצוי ותוצאתו היא, קודם כל, הריבית המאסיווית הנגבית ממקבלי האשראי. מדובר בריבית ריאלית של 35־40 אחוז, במונ־חים שנתיים. זוהי ריבית בלתי־נסבלת, המחניקה יחידים ועסקים.

יש לקחת בחשבון, שכאשר גובים ריבית כזו, רמת הסיכון לבנק עולה, שכן הלווים המשלמים ריבית קצוצה לא תמיד עומדים בהתחייבויותיהם, כך שאף הקרן אינה תמיד מובטחת.

לרווחים גדולים, שיוצגו במאזן, יש גם הקרנה שלילית במער־כת הבנקאות פנימה. כבר ניתנו עד כה הטבות שכר גבוהות בחלק מהבנקים, אם כי עמידת ההנהלות, החל בשלב מסויים, מנעה הפרזה רבה יותר בהטבות הללו. הצגת רווחים מנופחים יכולה לשמש עילה ללחצים מוגברים בתחום השכר; וזאת, כאשר מער־כת הבנקאות נושאת בנטל של המניות שבהסדר ועדיה עומדת בפני סיכונים פיננסים ידועים. על רקע הבירורים הגדולים מתב־קש לשקול היטב הפרשות גדולות יותר, כי מעבר לה־פרשות הספציפיות לחובות מסופקים עדיין קיימים סיכונים גדו־לים, הנובעים מחובות הקיבוצים, המושבים, הענפים הגדולים וגו־פים עסקיים קטנים יותר, בין שיש כבר הסדר עמם ובין שהנושא עודנו פתוח.

בהליכה בדרך זו יכולה לעלות דרישה, שיכירו בהפרשות לצור־כי מסים, אך ספק אם דרישה כזו תזכה היום לאוזן קשבת, שכן בשנה זו הופחתו שיעורי מס־ההכנסה על חברות ואין להניח, שת־היה נכונות להקלות נוספות. אך ההפרשות עדיין יכולות לחזק את בסיס היציבות בבנקים, למנוע להקי־יתר בשכר וכן גם למנוע תנו־דות גדולות ברווחיות, המשתקפת במאזנים בין שנה לשנה.

עלה ביותר תוקף הצורך לשנות את המצב, שבו הרווחיות המר־כזית היא בקטע צר של המיגזר השקלי, הלא־צמוד. גיוון רב יותר בפעילויות הפיננסיות עשוי להרחיב את הבסיס לרווחים תוך הקטנת השיעורים.

הנסיון להגיע לגיוון כזה באמצעות ההיטל של 3% על אשראי במטבע־חוץ נכשל, אך כשלון זה איננו מחייב הרפיית ידיים. בעיק־רון קיימת התנגדות חריפה של האוצר להרחבה או התמדה בהסד־רי הצמדה במשק. האוצר מעוניין להינתק ככל האפשר מן ההצמ־דות, כולל צמצום הפת"ם והלוואות צמודות־מדד. גישה זו נכונה בכל ששיעורי האינפלציה יורדים וכאשר הממשלה מבקשת להש־איר לעצמה יותר מרחב תימרון במדיניות הכלכלית, בלי לחשוש מהשפעת ההצמדות.

אך יש להבחין בין הצמדה, שהאחריות עליה מוטלת על המ־משלה, לבין הסדרים עסקיים, המבטיחים הצמדה מסויימת על בסיס פעילות חופשית בסקטור הפרטי. הדבר מסייע ליוזמות עס־קיות לפיתוח שוק פיננסי. בכל מקום, שאיבה מאסיווית של פיק־דונות על הפעילות של מימון האשראי בשקלים לא־צמודים בל־בד, נושאת עמה את־תוצאת הלוואי של פערי ריביות עוקיים וריבית מופרזת, הנגבית ממקבלי האשראי. מצב זה יש לשנות.

פינג פונג

שאלות ליועץ המשפטי לממשלה בעבר
משה בן זאב
על שערוריית השוחד שנתגלתה בבבתי משפט באיזור המרכז

לא צריך להגיד קדיש על המערכת המשפטית

המערכת המשפטית שלנו קורסת?

בשום פנים ואופן לא. אני מניח שלתוך מערכת גדולה כזאת יכולים לחדור אנשים שיכזיבו. לא רק מבחינת טוהר המידות אלא גם מבחינות אחרות ואפילו שפרטיות. אין דברים מושלמים כל זמן שהם נשלטים על ידי אדם.

כלומר יש לך אימון מלא במערכת המשפט?

בהחלט כן. אני מכיר היטב את הצמרת שלה ומאמין ביושרם וברצונם הכנה, שהמערכת תהיה נקייה. הם גם ידאגו לנקותה בהנחה שקרה משהו. לכן לא צריך להזדרז ולעמוד מיד ולהגיד קדיש.

אין מקום, איפוא, לדבר על מערכת משפט מושחתת?

בוא לא נגזים: זו מערכת יקרה לכולנו, מערכת השופטות את עיקר השראתה משופטי בית המשפט העליון ובתי משפט מחוזיים. אני לא שמעתי על רבב כלשהו שדבק באחד מהם.

ישנם שופטים צעירים, שאולי אחדים מהם נתפסו באיזו קלקלה ואתם ימוצה הדין.

כמו עם כל אדם אחר?

בהחלט. שופט שחוטא הוא ככל אדם ולכן צריך להעמידו לדין. אדרבא: שופט מחוייב בהרבה יותר זהירות מאשר כל אזרח אחר בחיי היום יום.

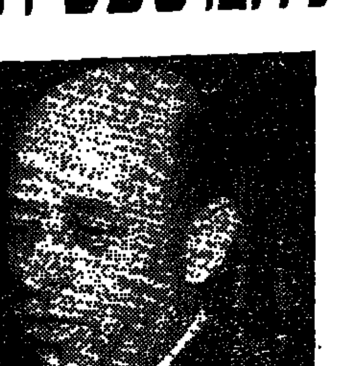
משה בן זאב

מכח חזקת השמועה – או כפי שמסבירה הדבר בעגה הצבאית רב־סרן שמועתי – עדיף היה לפרסם את שמות השופטים החשודים?

זוהי שאלה עקרונית ובמישור אחר לגמרי: האם יש צורך לפרסם שמות חשודים או לא? ישנם פנים לכאן ולכאן ושתי הגישות הן לגיטימיות בהחלט. לדעתי לא צריך לדון בשאלה מכובדת זו בהקשר אחד עם פרשת השופטים האחרונה.

ברוך מאירי

ד"ר גדעון דורון

דרוש דיון ציבורי - לא פסטיוואל חוקה

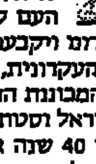

מסיבען של חוקות שהן מצלמות מצב ערכי ועקרונות בסיסיים, שסביבם מתפתחת ומתגבשת חברה. ב־1949, בשוך המלחמה, יצא העם לבחור ב־120 נציגים, שילבנו, ידונו ויקבעו בעבורו את המסגרת הערכית והעקרונית, שלפיה יתנהלו חייו. האסיפה המכוננת הפכה ביוזמת בן־גוריון לכנסת ישראל וסטתה בכך מיעודה המקורי. כמעט 40 שנה אחר־כך החליטו כמה פרופסורים למשפטים בעלי מודעות ציבורית עמוקה וכוונות טובות לתקן את העיוות הראשוני ולהציע חוקה לישראל.

אלא שהטכניקה והמהויות הכלליות בהצעת החוקה של פרופ' רייכמן ושותפיו אינן משביעות רצון כלל ועיקר. ההצעה מנסה לשקף מציאות חברתית לא נוחה, מחד גיסא, וממליצה על שינויים יסודיים, לכאורה, באופני הבחירה והשליטה הנהוגים בישראל, מאידך גיסא. בעיקרה זוהי מסגרת פורמלית־משפטית, המגדירה את מה שמוגדר כבר בלאו הכי על־ידי חוקי היסוד, שקיבלה הכנסת במשך השנים, ומוסיפה כמה שינויים, המשקפים במקרה הטוב את מערכת ההעדפות של המנסחים עצמם. שינויים אלה מוצאים ביטוי בעיקר בחוק זכויות האזרח, הנידון כעת בכנסת, ובשינוי המישטר על־ידי שיטת בחירות חדשה לכנסת, המערבת שיטה יחסית ברמה הארצית ושיטה רובנית באזורי בחירה ובבחירות ישירות לראשות הממשלה.

המסגרת המשפטית המוצעת עוקפת בניסוחיה את הבעיות האמיתיות של מדינת ישראל, שמהן התחמקו גם נציגינו המקוריים ב־1949. במקום לדון בשאלת טיב היחסים בין דת ולאום, הקשר בין עם ישראל והאומה הישראלית, מעמדם של השסעים האתניים בחברה ודמות העתיד המשותף בין הרוב היהודי והמיעוט הלא יהודי, דהיינו, סוגיות של זהות עצמית וחזון עתידי, עוסק המיסמך המוצע בפשרות, שמעצם טיבן טעונות מתחים ובמסכת של אמצעים טכניים המיועדים לפרקן.

הצעת החוקה החדשה אינה פותרת בעיות – היא עלולה להוסיף להן. ההתייחסות המכניסטית־פורמלית של ההצעה לשינויים היא במקרה הטוב מענה חלקי לבעיות שלטוניות ותרבותיות מיידיות ובדרך כלל אינה עניינית. נבדוק להלן היבטים אחדים מן ההצעה לשינוי המישטר.

המחשבה, כי באמצעות שיטת בחירות חדשה (המועתקת מן התרבות הפוליטית של מערב־גרמניה) ובחירות ישירות לראשות הממשלה (לפי הדגם הצרפתי) ניתן לשנות את העדפות הבוחרים, היא נאיווית ומוטעית. לאנשים המאמצים שיטת בחירות מסויימת אין בדרך כלל העדפה למיבנה השיטה עצמה אלא לתוצאות שהיא אמורה לייצר. וכי מה זה חשוב באיזה אופן תחשבו את קולם – העיקר שהתוצאה שתתקבל תתאים לציפיותיהם. התפלגות ההעדפות של הבוחרים הגרמנים והצרפתים אינה דומה להתפלגות של הבוחרים הישראלים ולכן אין שום סיבה לצפות, כי התוצאות יהיו דומות. שיטת בחירות עשויה לייצר בפעם הראשונה שהיא מיושמת תוצאות רצויות מבחינת מעצביה, אך אין היא יכולה להבטיח בשום אופן, שמגמת התוצאות תישמר לאורך זמן.

העדפתם של מעצבי החוקה היא בבירור לכיוון של בחירת מספר קטן יותר של מפלגות ואישיות דומיננטית, שתנחה את מדיניות הממשלה. אך המנגנונים המוצעים אינם מבטיחים את התוצאות המיוחלות. אפילו ייעלמו המפלגות הקטנות מן המפה הפוליטית גם אז אין בטחון, שתשתפר איכות ההחלטות שתקבל הכנסת. אזרחים "חסרי מפלגה" ישתלבו, כנראה, במפלגות הגדולות וינסו להשפיע לכיווניהן המסורתיים. שהרי גם המפלגות הגדולות הקיימות הן, למעשה, קואליציות של גושים, פלגים וקבוצות אינטרסנטיות, המושכים לכיוונים שונים, שיש להם השפעה ישירה על עיצוב מדיניות ותבניה.

כך גם ההנחה, כי מנהיג יחיד, המשוחרר מאזיקי הקואליציה המשתקת, יוכל לעצב מדיניות ברורה ולעצבה ביעילות, אינה רגישה לתרבות הפוליטית בישראל. הבעיה החשובה בפוליטיקה אינה האם יש למנהיג חופש לפעול, אלא לאיזה כיוון יפעל ומה יהיו יעדי מדיניותו. במצב שנוצר בישראל מתברר, כי גם במבני קואליציה לא נוחים פעלו מנהיגינו בחופש יחסי רחב בכיוונים שלא נתמכו על־ידי רוב האזרחים. לפני שנאמץ את רעיון המנהיג היחיד, חשוב שנברר לעצמנו אם אכן יכולה החברה הישראלית לאפשר לאדם כזה את מירווח הטעות בקביעת מדיניות ובביצוען, כפי שהיא מותרת בצרפת או בארצות־הברית.

העניין המתחדש באימוץ חוקה חשוב שישמש כנקודת *פתיחה לדיון ציבורי*, שדור המייסדים התמיצו בכוונה או שלא בכוונה. קולם של זמרי ישראל, שהסכימו להצטרף למסע הפופוליסטי לאימוץ החוקה, אסור שיחליף את קולו של הציבור, הדן באמת ולעומק ביסודות חברתו לשם עיצוב עתיד טוב יותר לו ולצאצאיו.

(הכותב הוא מרצה בכיר בפקולטה למדעי החברה באוניברסיטת תל־אביב)

הלואי עלי...

108 אלף פרסים
בהגרלת מגן דוד אדום

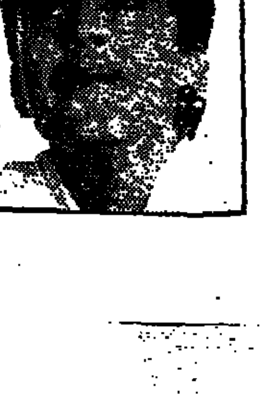

קנו כרטיס ועוד כרטיס בהגרלת מגן דוד אדום,
ההגרלה היחידה שהכנסותיה קודש להצלת
חיי־אדם.

מכתבים

נסיגה מהשטחים

החוגים היהודיים הסבורים, שנסיגה מאחורי "הקו הירוק" תפתור את הבעיה בינינו לבין ערביי ארץ ישראל, חושבים כנראה, כי בעקבות מעשה זה יתפנו עשרות אלפי תושבים יהודיים מכל הישובים ומכל השכונות, וכי כל "השטחים" יהיו "פלסטין".

יותר מחצי מיליון יהודים שיחיו תחת שלטונם, כמו ערבים החיים בשטח מדינת ישראל, זאת "אבר נה" שאין לה על מה לסמוך.

פימי ימית – זה תקדים אחד.

תקדים נוסף ובמעט נשכח: בשטחי הכיבוש של ירדן ושל מצרים במלחמת העצמאות (יהודה, שומרון ועזה) לא נשאר אף ישוב יהודי ואף תושב יהודי.

גם אם זה לא נוח עלינו לדעת: מלחמת העצמאות – עצמאות מכל הבחינות ובכל השטחים – טרם הגיעה לסיומה.

פרץ טורא, רחובות

משפטים בסיטונות

מדיניות הענישה של השלטונות כלפי תושבי השטחים מבאישה את ריחנו לא רק בעיני עצמנו, אלא גם בעיני העולם.

כיצד ניתן להצדיק מבחינה מוסרית את העונשים הקולקטיביים השבטיים במדינת חוק דמוקראטית ותרבותית?

מדוע אין מפוצצים או אוטמים גם את בתיהם של כהנא ומרעיו או של גבורי המחתרת היהודית במקום לאסוף חתימות להמתקת גזר־דינם?

באיזו זכות מוסרית מסוגלת מדינת־ישראל לעקור אזרחים מארץ מולדתם ולגרשם?

האם אפשר לגרש גם ישראלים שסרחו בעבירות בטחוניות ופליליות? האם גרשו את ישראל בר, אהרן כהן ושאר האנשים שנשפטו על ריגול.

איזה תוקף יהיה לפסיקה במשפטים המתנהלים בסיטונות. האם כל ההכרזות היפות בדבר הקפדה על נהלי משפט יותר על עבדות פשוטות אלהו עיני מי העוורים מנהיגי העם?

כל הגויים אינם נגדנו.

היו תקופות של תמיכה גדולה כגון בעת כינון המדינה ב־1947 בהחלטת נובמבר של האו"ם על החלוקה. אל נשכח שהגויים הם שאפשרו לעם ישראל להכנס לארץ – הצהרת בלפור נתנה את הבסיס להקמת הבית הלאומי.

אפילו מדינות אלה נהגו בעבר בניגוד לעקרונות המוסר אין הדבר מצדיק גינוי וביטול הביקורת שלהן. האמת אינה משתנה עקב זאת.

יוסף ווזנפלד, בני ברק

החטא הקדמון

יהונתן גפן שכח לציין ("מעריב", 8.1.88), שדעתו של פרופ' ישעיהו לייבוביץ היא, כי החטא "הקדמון" של מר גפן ושכמותו הוא בנטישת התורה והמצוות. עצם האחיזה בארץ "כאדמה" בלבד ולא כחלק "ממורשם אלוהי" הינה עבודה זרה, ומה שרע יותר מהווה ליסטוס לשמו של העם שישב "בציון" טרם באנו.

ציטוט סלקטיווי של לייבוביץ הוא עוול שמר גפן עושה לאיש שהוא כה מעריך.

יהונתן גפן אינו יכול להתחבא מאחורי הטענה שהוא בחינת "תינוק שנישבה בין הגויים". שהרי מרגע ש"ישעיהו השני" גילה את עיניו והבין את העקרון נכלל מר גפן מבחינתו בקטגוריה של "אפיקורס להכעיס".

יתכן שיהונתן גפן אכן מרגיש כך, ואם הוא אדם ישר אין לו אלא להסיק את המסקנה האחת והיחידה: לצאת מן המקום הזה.

אם אינו מרגיש כך, שיתחיל לחיות כיהודי כפי שהוא מצווה וכשם שהרמב"ם מכתיב לו, ואז אולי יבין את "ישעיהו השני" אחרת.

דוד קאסוטו, ירושלים

רודף ונירדף

ברצוני להגיב על מאמרו של לוי יצחק הירושלמי "התהום" ("מעריב", 14.1.88) התהום. האמנם?

האם לא מקובל על לוי יצחק הירושלמי שממלכת ירדן נמצאת בארץ ישראל לפי מפת הקרן הקיימת, פלשתינה לפי מפת המנדט כנראה שלא. היות והוא שואל: "יש, או אין זכות לערבים על חלק של ארץ ישראל"?

הוא שוכח שהערבים חיים על השטח והשלטון הישראלי אינו שולל מהם שום זכות מזכויות האדם. זכויות האזרח, זה עניין אחר.

זה לא מספק את הפלשתינים הרוצים להשתרע בין שלוש מדינות: ירדן, מדינת ישראל, וזו שהם מתכוונים להקים, ותקום כנראה, בעזרתם הנדיבה של מספר לא מבוטל של יהודים ישראלים.

מ"מ ראש הממשלה ושר החוץ, שמעון פרס, אומר, שהידברות עם ירדן תביא לחיסולה של ממלכת ירדן.

האם לא לקח בחשבון עד עכשיו שכל פתרון אחר מאשר נוכחות ישראלית תביא במוקדם ובמאוחר את איחוד השטח כולו במטרה להגיע לים, פלשתין השלימה, אלא אם כן נהיה חזקים די הצורך, ואת אומרת, שנטל הבטחון לא יופחת, ואם מה הרעיל החכמים בתקנתם?

מר הירושלמי מסיים את מאמרו כך: "כאן – כמו דומה – פעורה התהום בתוכנו". למה לתת תיאור מפחיד לחילוקי־דעות קיימים ומובנים בעניין שגם הוא וגם אני לא יכולים לתת "קבלה" שהפתרון שכל אחד מאיתנו דוגל בו, יביא את העם היושב בציון, אל המנוחה ואל הנחלה?

מה שקורה כעת הינה הוכחה שבשעת מבחן עם הוא רודף או נרדף.

הציונות רצתה שלא נהיה עוד עם נרדף. לכן הקימו מדינה. וזה המקור של הרבה תופעות שליליות בחיינו.

כשנפסיק להילחם למען זכותנו להימצא בכל מקום בארץ ישראל, לא ניראה עוד כעם רודף, אז נחזור להיות עם נרדף.

נ. צרפתי, אשקלון

מוותר על החוקה

לאחר שנתחוור לי ש"דורשי הצדק", "עדיני הנפש" ותנועות השמאל למיניהן הן היוזמות, אני מוותר על החוקה המוצעת על ידם.

כדי שיכניסו לי סעיף על "זכויות האדם"? ועל מתן "שוויון פוליטי" לערבים? ו"יכניסו לי לבטן" שהמדינה שלי שייכת גם לערבים? לא, תודה.

משה אלון, ירושלים

עבודה בעיניים

ההתפרעויות, השביתות ואי הסדרות בכל הנוגע לתושבי יש"ע, מעלים מחדש את בעיית פועלי הייצור והבנין במדינה.

רואי השחורות טוענים שמחדל להתקיים ואילו יפי הנפש ומגלגלי העיניים מתנגדים בכל תוקף לפועלים זרים ותמהים מדוע לא נחזור לעבוד בעצמנו.

כל אותם אידיאולוגים בעלי עניבות וצווארון לבן תקי, שוכחים או מנסים להשכיחנו עובדה פשוטה אחת: איש לא יפנה לעבוד בייצור, מלבד כמה "משוגעים", כאשר השכר כה נמוך ולעומת זאת הרווחים ממקצועות חופשיים ומספסרות בשוק ההון הם כה גבוהים.

על מנת להחזיר את העם היהודי לעסוק בייצור ופיתוח יש לנקוט דרך פשוטה ביותר: הורדת מחיר ההון ובמקביל העלאת השכר בייצור ובבניין.

כך נשיג את המטרה של חזרה לעבודה עצמית, נקל על התעשיינים והיצרנים לשלם יותר לפועלים, כי עלות ההון עבודה תרד ונחזור לחברה יציבה יותר, שבה מתפרנסים מעבודת כפיים ולא מעבודה בעיניים.

עד שלא ישתנה מצב זה נמשיך להישען על תושבי יש"ע שיעבדו בשבילנו ונמשיך לדבר גבוהה גבוהה על הצורך בחזרה לעבודה עברית.

גיא רפאלי, כפר דניאל

חברות יקרה ב"מכבי"

כאשר המדינה כולה נדרשת לריסון בהוצאות שכר וליציבות במחירים, כולל מסי עיריה, ואף שלטונות המס הורידו את שיעורי מס ההכנסה ואת עלויות השכר למעסיקים – העלתה קופת חולים "מכבי" את מסי החבר מדצמבר 1986 ועד דצמבר 1987 ב־37%. זאת לעומת עליית מדד יוקר המחיה באותה תקופה ב־16% בלבד.

היתכן?

י. אנושטיין, פ"ת

חגורת לחץ

אשרי לי, אין לי מכונית. ובכל זאת אני יוצא נגד חובת חגירת חגורת בטיחות בעיר.

נכון אמנם שעצם חגירת החגורה נוסך בנהג תחושת בטחון. קראנו ב"מעריב" 13.1.88, על שלוש הולכות רגל שנהרגו בשלוש תאונות בעת שחצו כבישים בתל־אביב.

כדאי לבדוק מה חלקו של רגש הבטחון המופרז בתאונות אלה.

ומה יהיה בקיץ כשנהגים יתבשלו בחגורות לחץ של 30 מעלות חום וההכנסה לקופת המדינה מכביבת דו"חות לנהגים אינה שווה את הנזקים הצפויים.

יהודה הצבי, תל־אביב

אמש בקולנוע

שואה ברשות היחיד

תל־אביב ברלין (דיזנגוף, ת"א; רון, ירושלים).

משהו יסודי מעוות בתודעה הקולקטיווית, שהתהמות זיכרון השואה הם מתמצית ציוויי חייה ומחויבותה; אבל, הקולנוע הלאומי שלה, רוחק ממנה כמפני אש. השואה כ"טאבו" (מקדם־מכירות נמוך? אתגר התמודדות גבוהה?) היא מאפיין עקבי של קולנוע "עלילתי" בישראל לדורותיו. מן האיננות הגמורה, צץ לפתע סרט צנוע (אמצעים ותוצאה) של קולנועית ישראלית, ציפי טרופה, הדן בשואה באמצעות סיפור קולנועי.

ליתר דיוק, מתמודד בתוצאות השואה, מן הזווית האמרשית "הצרה", במישור האישי הסגור והמיוסר. **תל־אביב ברלין**, בין מיגבלות אוביקטיביות ואחרות, הוא, מעיקרו, כוונה ומימש כן להתמודדות משמעותית, המתממשת רק בחלקיה. צעד בכיוון הרצוי, ולוא גם כשובר מחסום ופורץ־דרך. הלוואי.

סרטה של ציפי טרופה (תסריט ובימוי) מפקיע את השואה מן ההפשטה הכללית אל הממד "הצר" ותוחם אותה לרשות היחיד. עולם הצללים הטראומטי של ניצול אושוויץ הוא ציר הסיפורת הקולנועית: משבר זהות וקרע פנימי כדראמה נפשית של מוסיקאי יליד ברלין, המקים משפחה ובית במולדת חדשה. אך, ממלא אותם, בשקידה כפייתית, רחשים, סמלים וזכרונות מעולם אחר. עולם התרבות, שעלו בלהבות התופת ונשארו שלמים, נטועים, בהוויית הנפש השסועה.

טרופה בנתה תסריט בשני מעגלים. האחד, משבר הזהות העקורה, מכיל גם סיפור־אהבה "שייך", עם פליסה ברלינאית. במעגל האחר מזהה גיבור הסרט קאפו מאושוויץ ויוצא אחריו למעקב נקמני. טרופה תפסה מרובה. רישומו של חלק זה כשל תרגיל מיותר במותחן־אפל. בהיותו "תופס מקום", נזקו־ברידוד הטיפול ברמת הדראמה הנפשית, פיתוח התכנים, מיקוד הדמויות והדרכת השחקנים. לצד וילנדי בתפקיד הראשי - רבקה נוימן (האשה), ענת הרפזי (האהובה), יוסף כרמון (הקאפו). חרף מיגבלותיו, כאמור, ראוי לעידוד.

אהרון דולב

אמש בבידור

מפלס גבוה של קצב

מפלס 42 בסינרמה בת"א.

מפלס גבוה של קצב. גם התאורה מתחלפת לפי הוראות מקצב של הבאסיסט מארק קינג. לקראת סוף הערב, צוואר הגיטרה שלו נדלק לפתע בשלל אורות אדומים. גיטרה שנדלקת תרתי משמע, וגימיק שאומר הכל על הדרמינמיות של הבס במופע הזה.

מפלס 42 לוקחת מתכוני פופ פשוטים והופכת אותם למיקצבים שחורים, בנוסח להקות הסול הטובות ביותר, כמו אדמה רוח ואש משנות השבעים. מפלס 42 היא המשך למוסיקת הנשמה של אותה תקופה. את קו הקצב הבסיסי נותן מארק קינג. מארק וחברו לינדאפ, שעל מערכת הקלידים העשירה, עובדים על קצב כמעט אחיד של רוק פאנקי בטעם ג'ז, מוסיקה חזרת ניואנסים מלודיים, אבל מתוקצבת לעילא ולעילא, ראוותנית משהו. הם נעזרים בצוות נגנים חדש ומיומן מאחור, הכולל גם זמרת ליווי ונגנן סכסופון. קינג מנגן באס כמעט באגרסיביות. לעתים זה נשמע כמו מכונה קיצבית מתוכנתת בצורה מפחידה.

אבל, השירה, ההרמוניות הקוליות הטובות מאזנות את התמונה, נותנות את הממד האנושי. מפלס 42 היא בית־ספר לסאונד, מוסיקה שקולחת ללא פשרות. קינג הוא לא בי ג'י'ג' ואפילו לא ג'ורג' מייקל. הוא שקוע בתוך הבאס, מצטמצם בג'סטות מחונחנות לכיוון הקהל. המוסיקה של מפלס 42 פונה בדרך כלל לרגליים, הגם שהיא אינה בדיוק דיסקו. מבחינה זו הקהל קיבל את התמורה עבור כספו. קצב טוב, סאונד טוב, תאורה נכונה. מה צריך יותר. שיעורים באהבה כמאמר השיר, ושיעורים במוסיקת פאנקי, שלא היתה מביישת שום להקה אמריקנית שחורה מהשורה הראשונה.

יוסי חרסונסקי

כינוסים

שבע שנים ל"זמנים"

היה זה שגריר ארצות־הברית תומס פיקרינג, שבהבל־פיו נגב שלשום בצהרים את ההצגה בחגיגה למלאת שבע שנים לרבעון המפואר זמנים של בית־הספר להיסטוריה באוניברסיטת תל־אביב. בלא שאיש היה מוכן לכך, בירך פיקרינג את הנאספים בעברית רהוטה ובמבטא נקי הרבה יותר משל עולים מצפון אמריקה שנקלטו בארץ. אף כי קרא את דבריו מן הכתב, נתברר לכל, כי הוא באמת יודע מה הוא סח: תגובותיו לדברי הברכה של שופט בית־המשפט העליון הפרופסור אהרן ברק ושל ראש החוג להיסטוריה הפרופסור צבי יעבץ, העידו, כי הוא מבין היטב את הנאמר.

הירחון המסמל את סוף השנה השביעית, שיצא זה עתה בהוצאת זמורה־ביתן, הוא תאווה לעינים ולראש גם יחד. כולו מוקדש לחוקה האמריקנית במלאת לה מאתיים שנה ולא בלא סיבה אמר עליו השופט ברק כי היא הישג ליטוגראפי מובהק, כמו גם הישג טופוגראפי על שום הנושא שנבחר לעמוד במרכזו. הוא הביע בהזדמנות זו את תקוותו, כי ראוי הדור שלנו בארץ לחוקה, אם כי – ציין – אם מדובר בחוקה גרועה, עדיף בלעדיה. עם זאת הוא נוטה לחוקה שתהיה תוצאה של פשרה, שהרי אינה יכולה לפתור את כל הבעיות ומצדו אפשר להתפשר אפילו בתחום של דת ומדינה.

את שיר ההלל לזמנים שר הפרופסור יעבץ, ששיבח את נשיאי האוניברסיטה בעבר ובהווה וכן את הדקטורים ואת קודמיו בתפקיד ראש החוג להיסטוריה, על תרומתם בחומר וברוח, שלולא הם לא היה כתב־העת רואה אור. אך בשבחים מיוחדים זיכה את עורכת הרבעון עדית זרטל, ש"לולא היתה – היה צריך להמציאה".

יעבץ לא איכזב את חבריו בחוש ההומור שלו. כשמלאו לפלמ"ח שבע שנים, סיפר, הזמנו את חיים נחמן חפר והוא כתב את בת־שבע – ואמנם את שנתו השמינית הפלמ"ח כבר לא חגג, כי פורק. איני בטוח, הוסיף בנימה קודרת כלשהו, שיימצאו לנו המשאבים להוצאת "זמנים" בשנתו השמינית בגלל הקיצוצים בתקציבים.

هكذا من الاصل

מكان الأصل

בעל רצח ביריות את אשתו והתאבד לעיני ילדיהם הקטנים

ההרוגים - אשר וז'קלין לוי מקריית־שמונה ■ "אבא הרג את אמא ואותו", סיפר הפעוט ופרץ בבכי היסטרי ■ שכנה: היא היתה יפה מאוד ובעלה כה קינא לה עד שחשד בלי סיבה שהיא בוגדת בו

מאת יהודה גורן

אשר לוי מקריית־שמונה רצח אתמול ביריות אקדח את אשתו ז'קלין בת 32 ומיד אחר־כך התאבד. ילדיהם הפעוטים, בני 4 ו־8, שהיו עדים לרצח ולהתאבדות, נתקפו היסטריה והוחשו לטיפול נפשי בהול.

הדרמה ארעה לאחר שהבעל בן 37, שעבד יותר מ־15 שנה במפעל חולה טקסטיל כראש משמרת, שב אתמול בבוקר מבית־הכנסת לביתו ברחוב אורי אילן. הוא החזיק אקדח ברשיון. לפתע שמעה שכנה צעקות בוקעות מדירת בני הזוג. היא יצאה החוצה, דפקה בדלת אך איש לא פתח לה. בינתיים בפנים התחוללה דרמה – אשר לוי רדף אחרי אשתו וירה בה. הכדורים הראשונים החטיאו אותה ופגעו בקיר. האשה המשיכה במנוסה. בעלה השיג אותה בחדר כביסה קטן ונעץ כדור בחזה. כאשר ראה שאשתו נהרגה, ירה לוי כדור במצחו ונפל ללא רוח חיים על גופת אשתו.

נרצחת ז'קלין לוי

שכנים ושוטרים שפרצו לדירה גילו את בני הזוג מוטלים בשלולית דם ענקית. בן ה־4 ואחותו היו בהלם. הילד הספיק לומר לשוטרים: "אבא הרג את אמא ואותו" ופרץ בבכי היסטרי.

למקום הרצח הגיעו מפקד משטרת מרחב הגליל, ניצב־משנה יעקב גנות, קצין אגף החקירות המרחבי, הניידת לזיהוי פלילי ומפקד משטרת קריית־שמונה, רב־פקד משה כהן. אמבולנסים של מד"א חשו למקום בצפירות מחרישות אוזניים ועוררו חשש שיש פיגוע בטחוני בעיר.

המשטרה גילתה בבית כמה בקבוקי יין ריקים למחצה וההשערה היא כי הבעל לגם מהם לפני שרצח את רעייתו. אחת השכנות סיפרה: "ז'קלין היתה אחת הנשים היפות בעיר ובעלה כה קינא לה עד שחשד, ללא סיבה, שהיא בוגדת בו. היא היתה עקרת־בית טובה ואם למופת לילדיה. היו ביניהם ויכוחים רגילים, כמו אצל כולם, לא זכורות לי מריבות יוצאות דופן ביניהם".

צלבי קרס באנדרטת זכרון

צלבי קרס צוירו בסוף השבוע בחולון, באנדרטה לזכר בני העיר שנפלו במלחמת תש"ח
צילם: מיכאל פריידין

נסיעת המוות: בני זוג נהרגו כשרכבם התנגש במשאית ונמחץ

הבעל נהרג במקום, נסיונות ההחייאה של אשתו עלו בתהו ■ בתאונה אחרת נהרג נהג שהתנגש בעץ

מאת עזרא ינוב

רוחמה ומרקוס אסייג, מותיקי אשדוד, נהרגו אור ליום שישי בתאונת דרכים קטלנית בצומת ראשונים־ז'בוטינסקי ברובע א' באשדוד. מרקוס בן 61 לקח את אשתו בת 59 ממשמרתה בנמל אשדוד, שם עבדה כאחות. בדרכם הביתה התנגשה מכוניתם בעוצמה רבה במשאית. המכונית הועפה ונמחצה במעקה ברזל. נסיונות ההחיאה של האשה בדרך לביה"ח עלו בתוהו.

רבים, בהם ראש העירייה, ליוו את בני הזוג למנוחתם האחרונה. הזוג השאיר ארבעה ילדים. המשפחה עלתה ממרוקו בראשית שנות ה־50. מרקוס אסייג עבד 32 שנה בחברת החשמל. "ביום שלישי עמדה אמי לקבל שעון זהב, במלאת 25 שנים לעבודתה בנמל", אמר הבן אבי.

מרקוס אסייג

רוחמה אסייג

(ע.) תושב רמות השבים בן 64 נהרג ביום שישי בבוקר, כאשר מכוניתו סטתה שמאלה מסיבות בלתי ברורות והתנגשה בעץ. שמו טרם נמסר לפירסום.

ילד נפל לעומק 7 מטר דרך חור במעקה בטיחות

מאת אמיר גילת

"לקחתי את חן מהגן והתכוננו ללכת לסבתא. הוא רץ מהר כדי להראות לסבתא את הציורים שצייר בשבילה. הוא רץ לפני וכשהיכה לי נשען על הגדר ונפל אחורה. התיק שלו נשאר תלוי על הגדר", כך תיארה טלי זקן, בת 13, את התאונה שלשום בדרך יד לבנים בחיפה, בה נפל אחיה מגובה 7 מטרים, מבעד לחור במעקה הבטיחות, שבשולי כביש שמתחתיו מגרש חניה. חן בן 4 הובל חסר הכרה לבית־החולים רמב"ם. עתה הוא מאושפז במצב קשה במחלקה הנוירוכירורגית.

מיום שישי בצהריים יושבים בני משפחתו של חן ליד חדרו בבית־החולים, בוכים ומתפללים שחן יחלים. הם מתרעמים על העירייה: "שם סבורים כנראה שעדיף להשקיע במזרקות־מים מאשר בבטיחות", אומר אלי עלמני, דודו של חן. "לפני כמה שנים נפל ילד אחר מהמשפחה מבעד לאותו חור בגדר".

חן בן 4 – פצוע קשה

שכנים אומרים שהתריעו על המפגע, ללא תוצאות. מ"מ ראש העיר, שמעון רודיק, מסר כי אם מישהו היה מתלונן, היו מטפלים בתלונתו. הוא הבטיח שהעירייה תבדוק היום את המפגע.

תוכן הגליון

חדשות — חלק א'

בארץ .... עמ' 6–7
בעולם .... עמ' 4–5
דעות .... עמ' 10–11
העיין הסרכזי .... עמ' 3
יומן מעריב .... עמ' 10
מכתבי קוראים .... עמ' 11
פינג פונג .... עמ' 11

מעריב כלכלה — חלק ב'

מדובר ב... .... עמ' 1
טבלות פוח"ק ופק"ם .... עמ' 2
שערי מטבע חוץ .... עמ' 2

מעריב ספורט — חלק ג'

מעריב פנאי — חלק ד'

הורוסקופ יומי .... עמ' 2
סנוק .... עמ' 2
המטשובת .... עמ' 3
ערב ערב .... עמ' 5
מודיעין .... עמ' 7

לוח מעריב — חלק ב'–ד'

מזג האויר

גשם יורד בצפון הארץ שיתפשט מאוחר יותר למרכז. יגשבו רוחות חזקות.

בארץ הטמפרטורות החזויות

ירושלים 2 עד 11; תל־אביב 8 עד 15; חיפה 9 עד 16; נהריה 9 עד 16; רמת־הגולן 3 עד 10; באר־שבע 6 עד 15; טבריה 6 עד 16; עפולה 6 עד 15; נצרת 5 עד 13; צפת 2 עד 7; שומרון 3 עד 12; לוד 5 עד 14; עזה 8 עד 17; יריחו 5 עד 18; אילת 8 עד 19.

בחוץ־לארץ מזג האויר בערים הגדולות

אוסלו 1 עד 4 מעונן; אמסטרדם 1 עד 4 בהיר; אתונה 6 עד 11 מעונן; באנוס־איירס 14 עד 31 בהיר; בריסל 4 עד 6 מעונן; וינה 2 עד 5 מעונן; דמשק 2 עד 6 בהיר; יוהנסבורג 16 עד 25 בהיר; לונדון 2 עד 9 גשום; מונטריאול 14 עד 8 מעונן; ניו יורק 0 עד 1 מעונן; סטוקהולם 0 עד 0 שלג; פריס 3 עד 6 מעונן; פרנקפורט 1 עד 6 גשום; קאהיר 9 עד 21 בהיר; רומא 6 עד 12 גשום.

ההסתדרות הכללית של העובדים בארץ־ישראל הוועד הפועל — ההסתדרות פועלי היהלומים ועדת הבחירות המרכזית

פרסום לוח המועדים לבחירות לוועידה ה־3 של הסתדרות פועלי היהלומים ולמועצות האגודות המקומיות

מועד הבחירות — יום רביעי ב' סיון תשמ"ח — 18.5.88

1. החלטה על מועד הבחירות – לא יאוחר מ־120 יום לפני מועד הבחירות – על יום כ"ט בטבת תשמ"ח – 19.1.88.
2. בחירת ועדת הבחירות המרכזית – לא יאוחר מ־120 יום לפני יום הבחירות – עד יום כ"ט בטבת תשמ"ח – 19.1.88.
3. פרסום לוח מועדים – ועדת הבחירות המרכזית תפרסם להודעתם בהתאם לתוקף זה, תוך 7 ימים מיום ההחלטה על מועד הבחירות עד יום ז' בשבט תשמ"ח – 26.1.88.
4. קביעת מספר הצירים – ע"י מרכז ההסתדרות פועלי היהלומים – לא יאוחר מ־15 ימים לפני "היום הקובע" עד יום ט"ו בשבט תשמ"ח – 3.2.88.
5. בחירת ועדות בחירות מקומיות – הוועדות המקומיות ייבחרו ע"י מועצות האגודות המקצועיות לא יאוחר מ־7 ימים לפני "היום הקובע" עד יום כ"ג בשבט תשמ"ח – 11.2.88.
6. "היום הקובע" – נקבע יום הבחירות, יהיה "היום הקובע" – 90 יום לפני יום הבחירות ועל יסודו ייערך לוח המועדים להכנת הבחירות ולביצוען. – היום הקובע – 18.2.88.
7. פרסום פנקס הבוחרים – תוך 25 יום מ"היום הקובע" – עד יום כ"ה אדר תשמ"ח – 14.3.88.
8. גמר ערעורים לזכות בחירה – המועד האחרון הוא 45 יום לפני יום הבחירות – י"ד ניסן תשמ"ח – 1.4.88 (ט"ו ניסן שבת פסח, לכן הוקדם ל־1.4.88).
9. פרסום תוצאות הקלפי – הוועדות המקומיות מפרסמות את רשימת ועדות הקלפי והכתובות לא יאוחר מ־21 יום לפני יום הבחירות – עד יום י' באייר תשמ"ח – 27.4.88.
10. הגשת רשימות מועמדים – ועדת הבחירות המרכזית והוועדות המקומיות מקבלות רשימות מועמדים לא יאוחר מ־20 יום לפני יום הבחירות ביומים ובשעות שיפורסמו לידיעת ציבור הבוחרים עד יום י"א באייר תשמ"ח – 28.4.88.
11. רשימת מילואים אחרונה של בעלי זכות בחירה – מתפרסמת לא יאוחר מ־15 יום לפני יום הבחירות – עד יום ט"ז אייר תשמ"ח – 3.5.88.
12. שינויים ברשימת מועמדים – מגישי הרשימה רשאים להכניס שינויים ברשימת המועמדים שהוגשה לוועדה לא יאוחר מ־14 יום לפני יום הבחירות – עד יום י"ז אייר תשמ"ח – 4.5.88.
13. תוספות מספת לרשימת מועמדים – מגישי הרשימה רשאים להוסיף חתימות, במקום חתימות שנפסלו או בוטלו, לא יאוחר מ־11 יום לפני יום הבחירות – עד יום כ' אייר תשמ"ח – 7.5.88.
12. פרסום רשימות המועמדים – ועדת הבחירות המרכזית והמקומית מפרסמת את רשימות המועמדים לא יאוחר מ־7 ימים לפני יום הבחירות – עד יום כ"ד באייר תשמ"ח – 11.5.88.

יו"ר ועדת הבחירות המרכזית

חדש

קרבול
יקל על ההצטננות של ילדך

לא כדורים ולא טיפות אף. עכשיו בכל פעם שילדך מצונן והאף שלו סתום, פתחי כמוסת קרבול וטפטפי על הפיג'מה שלו. כשילדך ינשום את האדים הטבעיים של קרבול, תוכלי גם את לנשום לרווחה.
★ קרבול אינו משאיר כתם. ★ במשך היום השימוש המומלץ - על גבי ממחטה. ★ לשימוש חיצוני בלבד. נבדק ואושר ע"י משרד הבריאות. ★ את קרבול ניתן להשיג בבתי המרקחת ללא מרשם רופא. ★ מיוצר ע"י בוטס, אנגליה. משווק ע"י אביק.

אביק וזה עובר.

המדרשה הליברלית בישראל ע"ש פרץ ברנשטיין
במה ליברלית
המדרשה הליברלית בישראל מארחת את
מר **משה נסים** שר האוצר
אשר ירצה על הנושא
"תביעה ליברלית כמנוף להבראה כלכלית"
האירוע יתקיים מחר, יום שני, ו' בשבט תשמ"ח, 25.1.88 במלון "דמדה – רנסנס", ירושלים, בשעה 20.00 בדיוק.
דברי פתיחה: הרח"מ אמנון בן־עמרם.
דברי סיכום: עו"ד יצחק נגר – יו"ר הנהלת המדרשה הליברלית.
בדבר פרטים נא לפנות לטל. 02-857072, בין השעות 15.00–20.00, או לטל. 03-363950 לפונה"צ, או לטל. 03-264171, בין השעות 08.30–14.00.

למר פוגל צבי
ברכות חמות
להולדת נכדך
מחבריך לעבודה
במעריב
סניף חיפה

עכשיו זה חוק: מותר לדייר בבית משותף להינתק מהסקה מרכזית
התנתקת מהמערכת ההסקה המשותפת?
אם לא – כדאי לך להינתק!
"אקלים 2000" מציעה לך מערכת משולבת להסקה הדירה ולמים חמים בשפע תמידי.
Vaillant
גבל את האינטגלציה הקיימת תקבל שפע של מים חמים והסקה דירתית, חסכונית באנרגיה, בשעות הרצויות לך. תקציב ההתקנה נמוך ואסתטי.
★ תנאים מיוחדים לקבוצות של דיירים ★
אקלים 2000
052-555735
052-555031

פקסימיליה MURATA
מורטה
מהירה
ביותר!
נציגים

הכל נשאר במשפחה...
דרך אמינה, מסובכת ומרשית להכיר בני זוג רציניים למשפחה
פנה/י לאלי שלוש
03-991949
03-990507

מודעות משפחתיות מתקבלות יום יום עד חצות (24.00) בבית מעריב רח' קרליבך 2, ת"א, ובטל' 03-439111

האזינו היום לתכנית
"רדיו עשרה",
מגזין הנוער של קול ישראל
בעריכת **ענת פלג**
שישודר ברשת א', בין השעות 16.00–17.00.
אברהם הירשזון
יו"ר הנהלת מרוץ הגבורה היהודית במלחמת העולם השניה, יספר על מסע של אלפי בני נוער מהארץ ומהתפוצות, לפולין ולאתרי שואה וגבורה באירופה, שיערך באפריל 88.

להחזיר את האמון באוכל האיטלקי!
זוהי סיסמתה של מסעדת "המערכת" בניצוחו של השף האיטלקי ג'וזפה. באו והוכחו.
ממסעדת "המערכת"
בן־יהודה 252 03-455377 פתוח מ־12.00.

משרד החינוך והתרבות — נשי אמי"ת
בית־הספר התיכון הטכנולוגי הדתי לבנות ירושלים
במה לחינוך על־יסודי דתי
בנושא
האינטגרציה בחינוך
בהשתתפות
מר **יצחק נבון**
סגן ראש הממשלה ושר החינוך והתרבות
תתקיים ביום שלישי
ז' בשבט תשמ"ח, 26.1.88
בשעה 19.00
בבית־הספר התיכון הטכנולוגי הדתי לבנות – אמי"ת
רחוב רש"י 60, ירושלים.
ציבור ההורים, המורים והתלמידים מוזמן

עד 41% הנחה
על מכונות תפירה חדשות מתצוגה עם שריטות קלות ואחריות מלאה
כל הקודם זוכה
"לידית". רבי עקיבא 132 בני־ברק. 03-795733

סיור הורים בביה"ס הטכני של חיל האויר בבאר־שבע

הורי התלמידים בוגרי כיתות ח', ט' מוזמנים לביקור בביה"ס עם ילדיהם
ביום ג', 26.1.88
במגמה להתרשם מרמת ביה"ס ומהנושאים הנלמדים בו.
שעות הביקור בביה"ס: משעה 14.30 עד 17.00. לביה"ס ניתן להגיע באוטובוס מספר 2, היוצא משוק באר־שבע למוהדמי (משק עזר), או בהסעים מטעם ביה"ס שיצאו מתחנת אגד ב"ש (מול מגרש החניה) החל משעה 14.15 כל שלושים דקות.
ביה"ס הוא ללא פנימיה.
פרטים והרשמה: בכל לשכות הגיוס בארץ ובדואר צבאי 2348 א־ע
טלפונים: 03-234735; 03-693800

מעריב כלכלה

חלק ב' / יום א', ה' בשבט תשמ"ח, 24.1.88

הסוכר יתייקר שוב

מאת יצחק דיש

התייקרות נוספת של הסוכר צפויה בקרוב, לאחר העלאת מחירו ב־10% לפני כשלושה שבועות.

במחירי הסוכר בבורסות בעולם יש באחרונה עליה רצופה, בעקבות התגברות הביקושים ברוסיה ובסין.

בסוף השבוע נחתם הצו לייקור השמן ב־10% והוא עומד להתפרסם. בעוד כשבוע יוסר הפיקוח ממחיר השמן. התעשיינים ביקשו אישור העלאת המחירים לפני ההוצאה מפיקוח, בשל התייקרות התשומות. צפוי בקרוב גם יקור מרגרינה ומיונית.

גימלאי שירות המדינה יקבלו תוספות עד 43%

מאת אלי דנון

גימלאי שירות המדינה יקבלו תוספות לגימלתם בשיעור של עד 43 אחוז – על כך סוכם בוועדה המשותפת לאוצר ולהסתדרות, שעל הקמתה הוחלט בעקבות הסכם השכר לשנת 1987.

על פי ההסכם יועלו רוב הגימלאים שפרשו לפני שנים לגימלאות בכמה דרגות שכר וזאת בהתאם לשנה שבה פרשו.

על פי ההסכם שהושג יזכו הגימלאים שפרשו לפני אפריל 1977 בתוספות שינועו בין 28 ל־43 אחוז. אלה שפרשו לפנסיה מ־1978 ואילך יקבלו בין 8 ל־30 אחוז תוספת. מזכירות הסתדרות עובדי המדינה אישרה בסוף השבוע שעבר את ההסכם. מזכ"ל הסתדרות זו, ראובן בן־עמי, אמר כי הודות לחישות הדעת של ההסתדרות נמצא פיתרון הולם לגימלאי שירות המדינה, שקיצבתם נשחקה בשנים האחרונות בעשרות אחוזים. נציגי ההסתדרות בוועדה המשותפת היו אהרון אנדלמן ודב סתת.

נסים: לא ידוע לי על מגמה מצד ששינסקי להמליץ על מיסוי רווחי הון בבורסה

לשאלת "מעריב" הוסיף: "אני לא קיבלתי הדלפות כאלה מוועדת ששינסקי וגם לא התחייבתי לקבלת כל ההמלצות" ≡ מנהלי קרנות וקופות גמל: האוצר מתייחס למשקיעים בבורסה כאל עדר של ספקולנטים

מאת יואב יצחק

"העצבנות בבורסה מיותרת. לא ידוע לי על כל מגמה מצד ועדת ששינסקי להטיל מס רווחי הון על הבורסה. אני לא קיבלתי הדלפות כאלה מוועדת ששינסקי. מכל מקום לא התחייבתי לקבל את כל ההמלצות. לא יכול לומר יותר כאשר ישנה ועדה ציבורית, אותה מיניתי בעצמי".

דברים אלה אמר אמש שר האוצר, משה נסים, בתגובה לשאלת "מעריב" על רקע הזעזוע שהיה בשבוע שחלף בבורסה, שהוסבר בחששות מפני ועדת ששינסקי.

בהתבטאות נרחבת ראשונה בנושא מיסוי אפשרי על הבורסה אמר משה נסים ל"מעריב" כי "זה לא נושא זמני" והוסיף כי יש לו מחוייבות לוועדת מומחים אותה מינה (ועדת ששינסקי), אך עם זאת הוא יבדוק השבוע מה אפשר עוד לעשות כדי להרגיע את הציבור. לשאלה אם בכוונתו לבקש מהוועדה להגיש דו"ח ביניים, כדי לחלץ את הבורסה מחוסר הודאות אליו נקלעה, אמר השר כי יתכן שכך ינהג.

שר האוצר הסכים אתמול להגיב בנושא זה בעקבות התבטאויות חריפות של מנהלי קרנות וגופים פיננסיים אחרים, שהלינו על שתיקת האוצר. נודע כי מנהלי קרנות גדולים ואחדים מנציגי הבנקים פנו לראשי משרד האוצר, כדי שיוציאו בדחיפות הבהרות בנוגע לוועדת ששינסקי.

פניה זו, שהתבצעה בצינורות לא רשמיים, היתה על רקע הפידיונות הגדולים שהיו בשבוע שחלף בקרנות הנאמנות (כ־35 עד 40 מיליון דולר) והירידות החריפות שהיו בבורסה במניות החופשיות, שהסבו למחזיקים במניות הפסדים בערך כספי של כ־800 מיליון דולר משווי אחזקותיהם.

חלק ממנהלי קרנות ומנהלי קופות גמל עימם שוחחתי טוענו כי "האוצר מתייחס למשקיעים בשוק המניות, הן ישירות והן באמצעות קרנות, כאל עדר של ספקולנטים וייתכן כי מסיבה זו הוא אינו מתערב בנעשה בבורסה." מי שנפגע מכך, הם מסבירים, הם חברות ומאות אלפי משקיעים ובתי אב המחזיקים בתעודות השתתפות של קרנות בסך כ־2.3 מילארד דולר.

מתנגדים להטלת מס על הבורסה

התנגדות להטלת מס על הבורסה בזמן הקרוב הובעה ע"י יו"ר דירקטוריון בנק לאומי, ד"ר מאיר חת, וח"כ אריאל ויינשטיין.

בדב־שיח שנערך בלשכת החשבונאים ויועצי מס אמר יו"ר דירקטוריון בנק לאומי כי שוק ההון נמצא בשלבי צמיחה ואין לפגוע בשוק זה כלל, שכן הפגיעה בבורסה תעצור צמיחתה. הוא הוסיף שישנם קשיי גביה שכרוכים במסים מסוג זה. לדעת ד"ר חת, הטלת מס אפשרית על מי שעוסק כל הזמן בעיסקאות מסחריות בניירות ערך וזה עיסוקו העיקרי. אפשר לפתור את הדבר לא ע"י הטלת מס רווחי הון, הדגיש ד"ר חת, אלא ע"י העמקת הגבייה.

ח"כ אריאל וינשטיין אמר כי בנתונים הקיימים אי אפשר להטיל מס רווחי הון לפחות עד נובמבר ואולי אף לאחר מכן. מתעוררות בעיות במערכת מפוצלת ומסורבלת של פיקוח, בקרה וגבייה ולא ברור מה יקרה לקיזוז של הפסדים. ישנה בעיה לגבי דווח בזמן אינפלציה, כגון כיצד יחושב תאריך הרכישה לעומת המכירה במערכת של מדדים.

היו"ד לשעבר של הרשות לניירות ערך, אליעזר שילוני, אמר כי מבחינת הצדק שבמיסוי הכללי, אין סיבה מדוע לא להטיל מס על רווחי הבורסה. זהו מס טוב, שאפשר לגבותו בקלות. אולם גם לדעת שילוני יש להמתין ולא להטיל עתה את המס, כדי לא לפגוע בבורסה.

פיקרינג: "כלכלת בחירות - תהליך הרסני

"כל מה שאנו מעירים אנו עושים כידידים"

מאת שרגא מקל

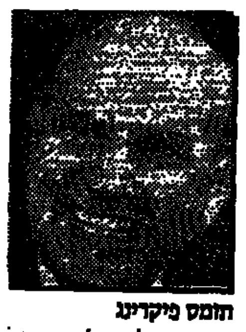
תומס פיקרינג

"כל מה שאנו אומרים ומעירים אנו עושים כידידים" – אמר השגריר האמריקני, תומס פיקרינג, לשר האוצר, משה נסים. ביום ששי הגיש נסים לפיקרינג את בקשת הסיוע של ישראל מארה"ב לשנת 1988־89. הבקשה מסתכמת ב־3 מיליארד דולר – 1.8 מיליארד סיוע צבאי ו־1.2 מיליארד סיוע אזרחי.

בכך מבקשת ישראל להמשיך ולקבל גם בשנה הבאה סכומי סיוע שלא יפלו מהשנה הנוכחית. בעת הגשת הבקשה הביע שר האוצר תקווה כי ניתן יהיה לבקש סיוע מוקטן ב־1990. פיקרינג הזהיר מפני הפעלת "כלכלת בחירות", שהיא תהליך הרסני "ומי שמנהל כלכלת בחירות, סופו שהוא משלם את המחיר."

מדובר ב...

מבוטחי אושיות בחברת הביטוח רותם - מכוסים

החלטת תאגיד ביטוח רכב חובה אבנר לבטל את ההסכם עם **אושיות** פוגעת רק בבעלי רכב שהיו מבוטחים באושיות. היא אינה חלה על בעלי רכב שבוטחו באמצעות סוכני **אושיות** בחברת **רותם**, מקבוצת **הסנה**, כפי שהיה המצב בתקופה האחרונה.

הפגיעה במבוטחי **אושיות** מתבטאת בעובדה שנפגעי תאונות דרכים עד לפני כמה חודשים לא יוכלו לקבל פיצוי מ**אושיות**, אשר הסכימה לתת כיסוי של 100%, מעבר למקובל. הנפגעים יצטרכו לבקש את הסיוע מ**קרנית**, אשר באה לעזרת נפגעים במצב זה המשולמת על פי קריטריונים משלה.

אבנר חרגה בעבר מתקנותיה וקבעה הסדר יוצא דופן ל**אושיות**. היא נתנה לחברה את האפשרות לסלק את חובותיה הקודמים בתשלומים. שטר בסך 470 אלף שקלים לא נפרע באמצע נובמבר 1987. **אושיות** ביקשה ארכה של חודש וקיבלה אותה. גם באמצע דצמבר השטר לא נפרע. שטר נוסף על סכום דומה עומד לפרעון בפברואר וככל הנראה גם הוא לא ישולם וזאת לאחר ש**אושיות** נקלעה לקשיים.

אושיות זכתה להסדר מיוחד מ**אבנר** כתוצאה ממעורבותו של המפקח לשעבר על הביטוח באוצר, יהודה דרורי. נקבע כי ביטוחי רכב חובה של **אושיות** שנעשו עד 30 בנובמבר 1985 יהיו באחריות המלאה של **אבנר** ולא על פי החלוקה המקובלת של 70% ל**אבנר** ו־30% בידי חברות הביטוח. המועד הזה נבחר מכיוון שמאותו תאריך שיווקה **אושיות** פוליסות ביטוח של חברת **רותם** והפסיקה להיות בעלת מעמד של חברת ביטוח.

ב**אבנר** חוששים כי *ההסתבכות של אושיות תגרום לתאגיד ביטוח הרכב הפסדים ניכרים*. כבר ידוע ש**אושיות** גרמה להפסד של כ־900 אלף שקל ורק בעוד כמה חודשים יוכלו לקבוע את גובה ההפסדים. בשלב זה החליטה **אבנר** שלא להגיש בקשה למינוי מפרק ל**אושיות**.

דוד ליפקין

איגוד לשכות המסחר: חיובי ריבית גבוהים תרמו לסגירת ברזים לחלק מהעסקים

גילרמן: אור אדום המחייב היערכות כל גורמי המשק ≡ תובע דיון השרים הכלכליים

מאת סופר "מעריב"

חיובי הריבית הגבוהים בסוף דצמבר גרמו לסגירת ברזים לחלק מן העסקים, שנקלעו למחסור בבטחונות בגלל גובה החיוב וזה אחד הגורמים לגידול הניכר במספר החברות שנקלעו לקשיים עיסקיים – קובעת בדיקה של איגוד לשכות המסחר.

כלכלני האיגוד מוסיפים שמהמדיניות הנוקשה של הבנקים, בעיקר בנושא הבטחונות וסגירת האשראי לחלק מהלקוחות, גרמו להסטת חלק מהפעילות בתחום האשראי לשוק האשראי האפור. בשוק זה הריבית הריאלית גבוהה עוד יותר מן הריבית הנגבית ע"י הבנקים, בגלל הסיכון הרב הכרוך במתן הלוואות. ברור שבתנאי ריבית קיצוניים אלה הסבירות שעסקים יקלעו לקשיים היא גבוהה ביותר.

בדיקה שנערכה עבור האיגוד ע"י חברת דן אנד ברדסטריט מעלה כי מספר החברות בקשיים כלכליים גדל מ־782 ביוני 1985 ל־2,595 חברות בינואר השנה, גידול של 232 אחוז במשך התקופה הזו. היקף הפעילות של חברות אלה מגיע ל־3.5 מיליארד דולר בשנה, סכום המהווה כ־11 אחוז מהתל"ג.

נשיא איגוד לשכות המסחר, דני גילרמן, אמר בסוף השבוע שהגידול הניכר במספר החברות הנמצאות בקשיים עיסקיים בכל ענפי המשק מחייב כימס דחוף של ועדת השרים לכלכלה לדון במשבר ולמצוא פיתרונות מהירים. גילרמן הוסיף כי המצב בגדר של אור אדום, המחייב היערכות כל גורמי המשק. יש לנקוט בצעדים דחופים, כהפחתת הריבית, קידום הרפורמה במס הכנסה, הסדרי פריסת חובות ושמירה על היציבות, תוך הימנעות מזעזוע שער החליפין.

כלכלני איגוד לשכות המסחר מציינים כי עסקים רבים במשק טרם *הסתגלו להאטה באינפלציה. עסקים רבים היו מתוכנתים* לעבודה בתנאי אינפלציה גבוהים, כגלגול מהיר של כספים, שחיקת חובות מהירה וכד'. עצירת האינפלציה יצרה במשק כללי משחק חדשים, שלא כולם השכילו להסתגל אליהם.

גילרמן תובע לנקוט בשורה של צעדים, כדי לשפר את המצב: הפחתה מיידית של ריבית החח"ד לרמה שלא תעלה על שיעור שנתי ריאלי של 12 אחוז; מציאת הסדרי פריסת חובות דרך המערכת הבנקאית לעסקים בריאים ביסודם, הנתונים בקשיי נזילות; שמירה על יציבות שער החליפין; ביצוע הרפורמה במס הכנסה; קידום צעדים שיש בהם כדי לתרום לצמיחה משקית.

רשות הדואר

אזרח יקר!

ברשות הדואר יש לך כתובת!

בפניות ותלונות פנה בכתב אל יחידת הבירורים והחקירות השייכת לאזור מגוריך.

מחוז / מרחב	כתובת
מחוז ירושלים (ירושלים רשומי הפרוזדור בהרי יהודה)	יחידת בירורים וחקירות, מרכז שטנר, גבעת שאול ירושלים 91000. טלפונים: 02-524118 ,02-522133.
מרחב תל-אביב יפו (ת"א-יפו והפרברים)	יחידת בירורים וחקירות, דרך ההגנה 137 ת"א-יפו 61999. טלפונים: 03-307233.
מחוז המרכז (מרמלה ועד כפר ויתקין)	יחידת בירורים וחקירות, דרך ההגנה 137 ת"א-יפו 61999. טלפון: 03־307319
מחוז הדרום (מבית-שמש עד אילת)	יחידת בירורים וחקירות, רח' הרצל 85 באר שבע 84100. טלפונים: 057-38377 ,057-38387
מחוז חיפה (חיפה והפרברים)	יחידת בירורים וחקירות, בנין שקמונה, רח' נתנזון חיפה 31999. טלפונים: 04-640894 ,04-640893 ,04-640892
מחוז הצפון (מחדרה, כולל עמק הירדן וכל איזור הצפון)	יחידת בירורים וחקירות, דרך העצמאות 51 חיפה 31999. טלפון: 04־644221

רשות הדואר - עם הפנים לשיפור השרות

אתה אוהב את המכונית שלך. אתה מטפח אותה, בודק, מנקה, אך אל תשכח את ה"לב". המנוע שעובד עבורך נון סטופ כל הנסיעה. המנוע שלך צריך בריאות, צריך כח, צריך שמן, תן לו דלקול 20/50. שמן בעל כושר עמידות ממושך יותר, שמן המסלק פיח ותלודה ומוריד את חום המנוע. שמן שחודר לכל פינה ומפחית את השחיקה. שמן שעבר את כל המבחנים ומומלץ ע"י יצרני הרכב.

דלקול 20/50 - שמן החיים של המנוע. סע לשלום !...

صكذا من الاصل

מיסמך פנימי בבנק ישראל: נמשך הגידול בפעילות הכלכלית במשק

לאחר אתנחתא שהיתה ברבע השלישי של שנת 1987 ■ מגמה מדאיגה בשיעור החיסכון הפרטי

מאת יצחק דיש

מיסמך פנימי בבנק ישראל קובע כי הגידול בפעילות הכלכלית במשק נמשך, לאחר אתנחתא שהיתה ברבע השלישי של שנת 1987.

הגידול בפעילות מתרכז בסקטור העסקי. ההתפתחויות המתמשכות מאז הפעלת תוכנית הייצוב ביולי 1985 מצביעות על היווצרות שינויי מיבני במשק. כחמישים אלף איש שנוספו לכוח העבודה נקלטו בסקטור העסקי ואילו בסקטור הציבורי היתה התייצבות בכוח האדם ואף ירידה.

מנהל מחלקת המחקר בבנק ישראל, ד"ר אברהם בן־בסט, אמר ל"מעריב" כי קצב הגידול בפעילות בתחילת השנה היה מהיר ויוצא דופן. לא היתה סבירות שקצב זה ימשך, אולם לאחר ההאטה הטבעית התחדש הגידול לקראת סוף השנה, אף כי בקצב איטי מזה שהיה בתחילת 1987. הדבר מתבטא בשוק העבודה, בצריכה הפרטית ובבנייה למגורים. לדעת ד"ר בן־בסט נובע הגידול בסקטור העסקי בשנת 1987 ב־6.2% מהסיבות הבאות:

- הירידה בגירעון בתקציב הממשלה.
- התגברות היציבות במשק והיווצרות ודאות רבה יותר כתוצאה מריסון האינפלציה ומגמת השיפור הבסיסי במאזן התשלומים, גם אם בשנת 1987 היתה הרעה מסויימת במאזן.
- הפחתת שיעורי מס הכנסה.
- הירידה בשערי הריבית באשראי לזמן ארוך.

באותו זמן פעלו גם גורמים שליליים ובעיקר העליה בשכר ועלות העבודה ועליה בריביות על אשראי לטווח קצר במחצית הראשונה של השנה.

לעומת זה מצביעים ניתוחי בנק ישראל על מגמה מדאיגה בשיעור החיסכון הפרטי. בעוד אשר בשנת 1985 עמד החיסכון ברמה של 27.5 אחוז מהתל"ג, הוא ירד בשנת 1986 ל־17.5 אחוז ובשנת 1987 נשאר ברמה דומה של כ־18 אחוז. בבנק ישראל אין עדיין הסבר מלא לסיבת הירידה ברמת החיסכון. מעריכים כי גידול משקל השכר בסך כל ההכנסות מגביר את הנטייה לצרוך. כמו כן יתכן שמצב של התגברות היציבות במשק וצימצום החששות לאבטלה השפיעו בכיוון של הגברת צריכה על חשבון גידול בחיסכון.

שערי מטבע־חוץ

ליום 22.1.88 | סל: (+0.0025) 1.7183 | דולר שחור: 1.70–1.68 | נוסעים: 1.86 | יציג: 1.5753

המטבע	השינוי בשקלים	בשטרות – לאומי קניה	לאומי מכירה	הפועלים קניה	הפועלים מכירה	דיסקונט קניה	דיסקונט מכירה	העברות והמחאות – לאומי קניה	לאומי מכירה	הפועלים קניה	הפועלים מכירה	דיסקונט קניה	דיסקונט מכירה	שער יציג
1 דולר ארה"ב	—	1.53	1.60	1.53	1.60	1.53	1.60	1.5672	1.5868	1.5642	1.5838	1.5662	1.5859	1.5753
1 מרק גרמני	—	0.92	0.96	0.92	0.97	0.92	0.97	0.9407	0.9525	0.9387	0.9504	0.9395	0.9513	0.9441
1 לירה שטרלינג	—	2.73	2.85	2.74	2.87	2.75	2.88	2.8006	2.8356	2.7922	2.8270	2.8012	2.8364	2.8143
1 פרנק צרפתי	-0.01	0.27	0.28	0.27	0.29	0.27	0.29	0.2783	0.2818	0.2783	0.2818	0.2782	0.2817	0.2801
100 ין יפני	—	1.20	1.26	1.21	1.26	1.20	1.27	1.2306	1.2460	1.2288	1.2441	1.2298	1.2453	1.2360
1 גולדן הולנדי	-0.01	0.82	0.85	0.82	0.86	0.82	0.86	0.8349	0.8454	0.8356	0.8460	0.8350	0.8456	0.8405
1 פרנק שווייצרי	-0.01	1.13	1.18	1.13	1.19	1.13	1.19	1.1566	1.1711	1.1544	1.1688	1.1563	1.1708	1.1643
1 כתר שוודי	—	0.26	0.27	0.25	0.27	0.25	0.27	0.2614	0.2647	0.2610	0.2643	0.2610	0.2643	0.2626
1 כתר נורווגי	—	0.24	0.25	0.24	0.25	0.24	0.26	0.2470	0.2501	0.2463	0.2494	0.2466	0.2497	0.2480
1 כתר דני	—	0.24	0.25	0.24	0.25	0.24	0.25	0.2442	0.2473	0.2438	0.2468	0.2444	0.2475	0.2457
1 מרק פיני	-0.01	0.38	0.39	0.38	0.40	0.37	0.40	0.3859	0.3907	0.3857	0.3905	0.3859	0.3908	0.3886
1 דולר קנדי	—	1.19	1.25	1.20	1.26	1.20	1.26	1.2229	1.2382	1.2223	1.2376	1.2255	1.2409	1.2309
1 דולר אוסטרלי	—	1.06	1.17	1.08	1.16	1.08	1.16	1.1044	1.1182	1.1164	1.1303	1.1187	1.1328	1.1256
1 רנד דרא"פ	—	0.51	0.61	0.47	0.80	0.50	0.70	0.7907	0.8005	0.7907	0.8006	0.7917	0.8016	0.7947
10 פרנק בלגי	—	0.44	0.46	0.44	0.46	0.43	0.46	0.4491	0.4547	0.4481	0.4537	0.4490	0.4546	0.4517
10 שי' אוסטרי	-0.01	1.30	1.36	1.31	1.37	1.31	1.37	1.3349	1.3516	1.3321	1.3487	1.3346	1.3514	1.3424
1000 לי' איטלקיות	-0.01	1.24	1.31	1.25	1.33	1.25	1.34	1.2793	1.2953	1.2735	1.2893	1.2782	1.2943	1.2841
1 דינר ירדני	+0.02	4.36	4.63	4.32	4.60	4.45	4.75	—	—	—	—	—	—	4.5841
1 לירה לבנונית	—	—	—	0.09	0.10	0.02	0.03	—	—	—	—	—	—	0.0307
1 לירה מצרית	—	0.65	0.69	0.62	0.66	0.65	0.70	—	—	—	—	—	—	0.7443

שקלים ודולרים

מוניה שפירא רכש 4.3% ממניות נחושתן

מוניה שפירא, מבעלי השליטה בח.מ.ן., רכש בשבועיים הראשונים של ינואר כ־4.3% מהון המניות של נחושתן, המקנות לו 2% מזכויות ההצבעה, תמורת 400 אלף שקלים.

המוכר היה עוזי כהן, העוסק בניהול תיקי השקעות. מוניה שפירא הוא אחד מבעלי ח.מ.ן., שהיא אחת מבעלות השליטה באטאס.

עיסקות אלה נעשו על רקע ההסכם החדש שנחתם בין חברת אטאס, המחזיקה כ־10% מזכויות ההצבעה בחברת נחושתן, לבין גליה אלבין, המחזיקה בכ־39% מזכויות ההצבעה בנחושתן, לפיו ינהל בעתיד במשותף את החברה. הסכם זה יצא לפועל אם תצליח הקואליציה החדשה (אלבין־אטאס־טוניה) לממש את תוכניותיה ולהשתלט על החברה. נושא זה יוכרע באסיפה הכללית המיוחדת שתתכנס בחודש הבא.

פח"ק ופק"מ

הסכום בשקלים	פח"ק ב־% (שנתי)	ריבית בפק"מ ב־% ל־7	14	30
בנק הפועלים עד 9,999	11.0	0.21	0.50	1.19
49,999–1,0000	12.5	0.24	0.52	1.23
99,999–50,000	13.0	0.25	0.54	1.27
100,000 ומעלה	13.5	0.26	0.56	1.32
בנק לאומי 1000–40	–	0.15	0.35	1.07
10,000–1,001	12.0	0.26	0.56	1.34
50,000–10,001	14.0	0.27	0.58	1.38
100,000–50,001	14.5	0.28	0.60	1.42
500,000–100,001	14.5	0.28	0.60	1.44
בנק דיסקונט 995–40	7.0	0.13	0.38	0.99
9,995–1,000	11.0	0.21	0.50	1.32
49,995–10,000	13.0	0.25	0.58	1.40
99,995–50,000	14.0	0.27	0.61	1.48
100,000 ומעלה	15.0	0.28	0.61	1.48
בנק המזרחי 2,000–40	–	0.21	0.42	1.19
10,000–2,001	12.0	0.23	0.46	1.27
50,000–10,001	14.0	0.27	0.50	1.37
100,000–50,001	14.5	0.28	0.54	1.37
100,000 ומעלה	14.5	0.29	0.58	1.37
הבנק הבינלאומי 999–50	–	0.15	0.40	1.15
4,999–1,000	12.0	0.26	0.53	1.25
9,999–5,000	13.0	0.26	0.53	1.25
49,999–10,000	14.3	0.27	0.54	1.29
50,000 ומעלה	14.5	0.28	0.56	1.34

דירקטוריון הבורסה ידון בכפל התפקידים של דב לאוטמן בדלתא גליל

הוועד הפועל מבקש מדלתא גליל ומחברת קינג לשנות את מיבנה ההנפקה ■ רשת הריבוע הכחול התבקשה להוסיף בתשקיף פרטים על תזרים המזומנים שייזקף בעתיד לזכותה - כדי לספק אינדיקציה לגבי יכולתה של החברה לפרוע את אגרות החוב

מאת יואב יצחק

הוועד הפועל של הבורסה החליט ביום חמישי להעביר את בקשת גיוס ההון של חברת דלתא גליל תעשיות לדיון בפורום של חברי דירקטוריון הבורסה.

החלטה זו התקבלה לאחר שהועלו בישיבת הדירקטוריון שתי סוגיות עקרוניות, הטעונות דיון בדירקטוריון הבורסה. הסוגיה הראשונה: העובדה כי דב לאוטמן, בעל השליטה בחברה, נושא עתה בכפל תפקידים בחברה. הוא מכהן בו־זמנית גם כיו"ר החברה וגם כמנהל הכללי. חלק מחברי הוועד הפועל טוענו כי זה אינו מצב בריא וכי יש לבקש מבעלי דלתא לשנות מצב זה.

הסוגיה השניה: מיבנה ההנפקה. דלתא מבקשת להנפיק גם ניירות ערך שיהיו ניתנים להמרה למניות דלתא גליל 3, שהיגן מחותות בזכויות ההצבעה ביחס למניות האחרות של החברה (דלתא גליל 1), הנהנות מזכויות הצבעה עדיפות. חברי הוועד הפועל החליטו לבקש מההחברה להנפיק ניירות ערך המירים שיהיו המירים למניות דלתא 1.

הנפקות נוספות שנדונו הן הנפקת חברת די.אי.סי., המבקשת לגייס 35 מיליון שקלים באמצעות אגרות חוב וכן הנפקת חברת משכן, המבקשת לגייס 40 מיליוני שקלים באמצעות אגרות חוב. שתי הנפקות אלה אושרו על ידי הוועד הפועל. הוועד הפועל דן ביום חמישי ב־2 הנפקות נוספות והחליט להעבירן לדיון בדירקטוריון הבורסה:

- רשת הריבוע הכחול – חברה בבעלות הקואופ – מבקשת לגייס בבורסה 20 מיליון שקלים באמצעות אגרות חוב. חברי הוועד הפועל ביקשו מהחברה להוסיף בתשקיף פרטים על תזרים המזומנים שייזקף בעתיד לזכות החברה, תזרים שיספק למשקיעים אינדיקציה לגבי יכולתה של החברה לפרוע בעתיד את אגרות החוב.
- קינג – גם בהנפקה זו התעוררה בעיה הקשורה במיבנה ההנפקה. חברי הוועד הפועל החליטו לבקש מהחברה להגדיל את כמות המניות המונפקות כדי למנוע בעתיד בעיות סחירות.

הבנקים משלמים ריבית שלילית בפיקדונות שיקליים

הבנקים המסחריים משלמים ללקוחות הקטנים ריבית ריאלית שלילית בפיקדונות שיקליים קטנים.

על אף ההערכות כי רמת האינפלציה תעמוד בחודשים הקרובים על כ־16% לשנה, בדומה לרמת האינפלציה ב־1987, משלמים הבנקים על פיקדונות של עד 49 אלף שקלים ריבית מירבית של 14% לשנה. על פיקדונות של כ־100 אלף שקלים משלמים הבנקים ללקוחותיהם ריבית מירבית של כ־15% לשנה. כל זאת, כמובן, בערכים נומינליים, ולמרות שהמשקיע חשוף בפיקדונות אלה לשינויים חריפים בשערי המטבע.

יודגש כי במקרים רבים משלמים הבנקים ריבית גבוהה יותר מזו שהם מפרסמים רשמית – הכל בהתאם למעמדו של הלקוח בבנק ובכושר המיקוח של אותו לקוח עם מנהל הסניף ויועצי ההשקעות.

הבנקים נוקטים במדיניות זו גם כדי לעודד לקוחות להפקיד כספים בפיקדונות מיוחדים לתקופה של שלושה חודשים ויותר. חלק מהבנקים משלמים בפיקדונות מסוג זה ריבית מינימלית העולה אף על 23% (בחישוב שנתי). פיקדונות אלה מסייעים לבנקים לתכנן ביעילות רבה יותר את מקורות הכספים למתן אשראי ללקוחותיהם.

ידון מינוי מפרק לאיווגו

בית המשפט המחוזי בתל־אביב ידון ביומים הקרובים בבקשה למינוי מפרק זמני למפעל למוצרי בשר איווגו.

בסוף השבוע שעבר הוגשה בקשה ע"י המפעל לשחיטת עופות עוז ובניו למינוי מפרק. כמה ספקי בשר נוספים שוקלים להגיש בקשות דומות.

הבקשה למינוי מפרק זמני הוגשה ע"י עורך דין ד"ר יוסף שגב בגין אי פרעון חוב של 50,000 שקל. התובעים מציינים בבקשה כי ידוע להם על המחאות נוספות שאינן נפרעות בסכום העולה על מיליון דולר. הם מציינים כי איווגו הפסיקה לשלם את חובותיה והמחאותיה חוזרות. גם ידוע להם שבעלי המפעל עזבו את הארץ.

בינתיים מנסים עשרות עובדי איווגו להתארגן כדי להמשיך את הפעלתו. הם רוצים להגיע לשיתוף פעולה עם ספקי הבשר, כאשר כל אחד מהגורמים תורם את חלקו להבטיח שהמפעל ימשיך בייצור. העובדים חוששים כי הבנקים הנושים יעדיפו למכור את ציוד המפעל ובדרך זו יחוסל אותו.

הברפלד אסר לקיים היום בחירות לוועד חטיבת קשר בתדיראן

מאת אלי דנון

יו"ר האגף לאיגוד מקצועי בהסתדרות, חיים הברפלד, אסר על מזכיר מועצת פועלי חולון, משה רינת, לקיים היום, כמתוכנן, את הבחירות לוועד חטיבת הקשר של תדיראן.

רינת אמר ל"מעריב" בתגובה כי המברק שנשלח אליו על ידי הברפלד טרם הגיע לידיו וכי הוא אינו בטוח שהוא אכן ימלא אחר הוראתו של הברפלד האוסרת את קיום הבחירות. "כשאגיע למשרד ואראה את המברק – אחליט" – אמר.

שמשון ולנר, מנכ"ל יקבי ירדן: "מה הרעש? פרישתי היתה צפויה"

מאת מיכל הולצמן

שמשון ולנר, מנכ"ל יקבי ירדן, הוא המופתע העיקרי מהפירסומים על פרישתו.

"נכון שאני עומד לסיים את תפקידי, אבל זו החלטה ישנה, שהנהלת היקב וחברים רבים שלי כבר יודעים עליה מזמן. נכון, מדובר על ספטמבר, אבל אני לא זורק אחרי בזעם שום דבר, אשר כל עוד המחליף שלי יזדקק לי. איני מבין מה המהומה הזו סביב ההודעה הרשמית, זה היה צפוי וידוע. מהיכן לוקחים הולכי הרכיל את הסיפורים על דרישתי למשכורות, על איכות היין, על הסכמתי לנהל יקב בקליפורניה ושאר סיפורים מצוצים מהאצבע. אם היו לי הצעות עבודה בחו"ל וגם בארץ, כלל לא התייחסתי אליהן, משום שאני רוצה להמשיך לעבוד ברמת הגולן."

שמשון ולנר נמצא באירופה, לשם הגיע מארה"ב במסגרת מסע קידום מכירות, לדבריו, מוצלח מתמיד. "נכון שאני עייף. נסעתי ל־17 יום, מתוכם 12 טיסות. היקב הוא במידה רבה 'הצגה של אדם אחד' וזה שוחק. אני רוצה לעבור למשהו אחר."

ולנר הקים את מפעל פירות גולן והפך אותו מבית אריזה למפעל מיון ואיחסון בעל שטח קירור בן 14 אלף טונות. "אך כשעזבתי את המפעל לא נוצר רעש כמו סביב לעזיבתי את היקב."

בשיחת טלפון למקום שהותו בחו"ל אישר ולנר כי עדיין לא נקבע לו מחליף, למרות שהוצעו שני מועמדים. הנהלת היקב, המורכבת מנציגי שש הקיבוצים והמושבים שהם בעליו, עדיין לא קיבלה החלטה. "אני רוצה להקים מפעל לעיבוד בשר בגולן" – אמר ולנר. "התוכנית עדיין במשא ומתן מתקדם, אך אינה סופית. השותפים הם מושב יהונתן ומושב רמת מגשימים והתוכנית לטווח ארוך מחייבת השקעות עד 4 מיליון דולר. בגולן מגדלים 40% מהבקר לבשר ואיכותו גבוהה במיוחד. אני מאמין שצריך לעבד את הבשר ולהציע אותו לצרכן בצורה שלא קיימת כיום ואני רוצה לפתח את הנושא."

אישורי "ילד טוב מסים" יחולקו עד סוף חודש פברואר

מאת עודד שורד

האישורים לעוסקים המאשרים כי הם כשרים לקיים עסקים עם גופים ציבוריים יוכנו ויסופקו עד סוף פברואר.

אישורים אלה מכונים "ילד טוב מסים". השנה הורחב החוק בעניין עריכת עסקות עם גופים ציבוריים. מעתה אינו רשאי אף גוף ציבורי־ממלכתי לקשור עסקות עם עוסק כלשהו אשר אין ברשותו אישור שנתי ממס הכנסה ומע"מ כי הוא דיווח, הגיש דו"ח שנתי, מנהל ספרים ועוד.

השנה הוחלט כי אישורים אלה ינתנו במשותף על ידי שלטונות מע"מ ו מס הכנסה ויכללו את כל הנתונים הנחוצים. עוסק שלא יקבל את האישור יפנה לאחד משני האגפים לבירור.

לצלם!
פיתוח והדפסות שחור־לבן וצבע
עבודה יעילה מעולה
כולל חיתוך
צילום ושכפול שקופיות
סברין בע"מ
מעבדת צילום ופיתוח
רח' פנקס 7, תל־אביב
טל' 03-449318
03-444533

מבצע
חב' "גוריזוק" בע"מ
יעוץ, תכנון, ביצוע והחזקה
של גינות גג וצמחיה
הידרופונית למשרדים
03-5447322

בנק ישראל

הצעת מכרז מילווה קצר מועד

ביום ג', ה־26 בינואר 1988 (ערך יום ד', 27 בינואר 1988) יציע בנק ישראל סדרות מילווה קצר מועד, למכירה באמצעות מכרז, לפי הפירוט הבא:

מספר הסדרה	סכום ההצעה (מיליוני ש"ח)	כמות מזערית במכרז (מיליוני ש"ח)	תשואה מירבית (אחוזים)	שער הפדיון	ימים לפדיון
0748	100	25	20	27.7.88	182

בקשות לרכישת הסדרה תוגשנה באמצעות הבנקים וחברי הבורסה לניירות ערך בתשואות לפדיון בשיעור שנתי שלא יעלה על שיעור התשואה המירבי הנקוב לעיל.

תשואת המכרז תקבע בשיעור אחיד לכל הרוכשים עפ"י הכללים שלהלן:

א. הזמנות בתשואות לפדיון הנמוכות מתשואת המכרז יסופקו במלואן.

ב. הזמנות בתשואת המכרז יסופקו במלואן, ואולם אם עלה סך כל הסכום המבוקש בתשואת המכרז על הסכום המוצע למכירה בניכוי הסכום שסופק בסעיף א' לעיל, תחולק היתרה בין המציעים כאמור, באופן יחסי.

ג. הזמנות בתשואות הגבוהות מתשואת המכרז לא יסופקו.

הסדרה תסחר בבורסה לניירות ערך ביחידות של 100 שקל חדש שווי נקוב, במחירים שיהיו נמוכים משווין הנקוב. הסדרה תיפרע על ידי בנק ישראל בשוויה הנקוב (100%) בתאריך הנקוב לעיל.

התנאים המחייבים פורסמו בתקנות מילווה קצר מועד (סדרות מסוג ר') התשמ"ז־1987.

פרטים נוספים אצל הבנקים וחברי הבורסה לניירות ערך.

בנק ישראל

הודעה על תוצאות מכרזים

ביום 21.1.1988 הוצעו לציבור אג"ח צמודות באמצעות מכרזים.

להלן פירוט הסדרות שהונפקו ותוצאות המכרזים.

סדרה	צמודה	מחיר המכירה	שיעור ההקצאה ב־%	סה"כ הכמות שנמכרה בסדרה במליוני ש"ח
"שגיא" 4221 ב'	מדד	101.5	82.61	15
"גליל" 5601 א'	מדד	94.0	79.32	15

הזמנות במחירים הגבוהים ממחיר המכירה סופקו במלואן.

הזמנות במחיר המכירה סופקו בחלקן, לפי שיעור ההקצאה הרשום לעיל.

הזמנות במחירים נמוכים ממחיר המכירה לא סופקו.

רשות הדואר

מבקשת הצעות מגופים עסקיים להתקשרות בפרוייקט משותף של שירותי שליחים

את תיאור ההתקשרות ומודל השירותים ניתן לקבל ביחידת מערכות ומחשבים ברשות הדואר, אצל אילן גונן, רח' כורש 12א', ירושלים, טלפון: 02-240393, 02-240535.

מועד אחרון להגשת ההצעות: 7.2.88

האם קראת כבר את
את
המגזין החדשי
לאשה ולמשפחה

קריירה לוח מעריב

ב'

בשיתוף עם THE JERUSALEM POST

המשרד הראשי: בית מעריב, רחוב קרליבך 2, תל־אביב מיקוד 67132. טלפון ישיר למסירת מודעות: 5611111 (רב קווי). מחיר מודעת מינימום (8 מילים): 80 ש"ח. כל מילה נוספת: 10 ש"ח (המחירים כוללים מ.ע.מ). מחיר אחיד לכל ימי השבוע (כולל ערב שבת וחג)
מחיר מודעות "מוץ" בגודל 1 אינץ' למשך שבועיים 316.25 ש"ח (כולל מ.ע.מ)

הצעות עבודה

עבודה

3000

מפתח ל"עבודה"
(מדורי המשנה מסודרים על־פי סדר הא"ב)

3020	אופטיקאים
3030	אחזקה ותחזוקה
3040	אחיות וכח עזר
3060	אינסטלציה
3070	אריגה וסריגה
3075	ביטוח
3077	בייביסיטר
3080	בנייה ותעשייה
3090	דיילות ומדריכות
3100	דפוס
3120	הנהלת חשבונות
3140	הוראה
3160	חשמלאים
3200	חשמל ואלקטרוניקה
3220	טבחים ומלצרים
3240	טכנאים/הנדסאים
3280	טלפנים ומוכרנים
3283	כימאים
3286	כלכלה ושיווק עסקים
3290	לבורנטים ורוקחים
3295	מטפלות
3297	מדריכים/ות
3300	מהנדסים ואדריכלים
3320	מוכרים/ות וקופאים/ות
3330	מוסיקה ובמה
3340	מורים ומורות
3350	מזכירות
3355	מחשבים ותוכנה
3360	מכונאים
3361	מנהלי תעשייה
3363	מספרות וקוסמטיקה
3365	מפיצים ומשווקי מכירות
3380	מפעילי ציוד מכני
3385	מציגים
3390	מרצים
3400	נהגים ושליחים
3440	נהגים
3450	נער עובד
3460	סוכנים/ות
3480	ספרות וקוסמטיקה
3490	ספרנים/ות
3500	עובדי בניין
3505	עובדי הקלאות ונוף
3510	עובדי משק
3520	עובדי מתכת
3540	עובדי ניקיון
3560	עובדי סוד וקהילה
3600	עוזרות ומטפלות
3620	עורכי דין
3640	פועלים/ות
3645	פיזיותרפיסטים ומעסים
3650	פיקאים
3680	פנסיונרים
3720	פקידים ופקידות
3722	פרסום
3725	צבעים
3730	צילום והסרטה
3733	ראשי חשבון ומשעים
3736	רופאים
3740	רפואה ועזרים
3760	שומרים/ות
3800	שמירה ואבטחה
3845	שרברבים ומרצפים
3860	תרגום ועריכה
3880	ביקוש עבודה
3920	הכשרה לעבודה

1000 דולר
מינימום
לחודש

לחברת השכרה
רכב
דרוש
מנהל תחזוקה
בעל נסיון מוכח של
מספר שנים בניהול
תחזוקה צי רכב
★ רכב דעניק קצין
בטיחות ותעבורה

שכר גבוה
לבעלי בגשר פיזי עד 45
גם לבני 18
לפני גיוס
ולסטודנטים
★
אפשרות למשכורות
גבוהות במיוחד

לחברה לעבודות
איטום ובניין
דרושים:

לירחון חקלאי
דרושים רוכשי
מודעות מעולים

הנוער העובד והלומד
דרושים
מדריכים
בוגרי
צבא
להדרכה בקיני התנועה
באיזור תל־אביב

לחברת השכרה
דרושו!!!
קצין בטיחות
03־236942

דרוש
משגיח ירא"ש
להכשרות בשר וכבד

למפעל
בענף החשמל

1250 ש"ח
ויותר
לחברת קף 2 בע"מ
דרושים:
למיון מכתבים

03־390900,
03־307242

החברה להגנת הטבע
עובד/ת
למחלקת כח אדם

מעסיקים ב־
ארה"ב ודרא"פ
מעוניינים בכם !!
אקדמאים

חוק הזדמנות
שווה בתעסוקה
תשמ"א – 1981

אופטיקאים 3020

אחזקה ותחזוקה 3030

דרוש עובד
למחלקת שרות
ידע בחשמל
ורקע טכני

אחיות וכח עזר 3040

לחברת
"דנאל"
החברה לשרותי
כח־אדם בע"מ
★
דרושים/ות לעבודה
בדרום־אפריקה
אחיות
מוסמכות
★ בעלות רשיון מטעם
משרד הבריאות
★ בוגרות ביה"ס
לאחיות
למתאימות תנאים
מעולים! המשרה
מוצעת ליחידים/ות
בצלצל "דנאל" –
זה שבדו

רעות
שרותי אחים/ות
מטפלים/ות ותובשים
03־477278 03־498218

"אדם
לשרות
אדם"

ארגון הגג
לטיפול סיעודי
מוקד לסיוע סיעודי
24 שעות ביממה
בבית ובבית החולים

אחים/ות חובשים/ות

מחוז ת"א וגוש דן
03־5464293/395/815,
03־5461727־8
מחוז חדרה, נתניה
והשרון 06־322699
שרות עם כל הלב!

סיעוד
שרותי אחיות
פרטיות וחובשים
החברה המובילה בישראל
02־636505,03־737947
04־381111
שרות אמין ויעיל

טיפולים
טיפולים
שרותי מטפלות בע"מ
בחסות חברת סיעוד
מטפלות מסורות
לעבודה בשעות הפנאי
04־386590 ,03־7512854

אנגלו סכסון
שרותי אחיות
ת"א 03־228747
רחובות 08־465604

אל – איש
האירגון המקצועי
לשרותי סיעוד
08־471536 ,03־956310

ס.ל.ע. – סיעוד, ליווי ועזרה
24 שעות ביממה
03־242142 03־221573
מטריק 17 ת"א

אינסטלציה 3060

אריגה וסריגה 3070

ביטוח 3075

הכנסה
גבוהה
לשני
מצליחנים
הדרושים לנו לדגל
הרחבת עסקינו

דיילות ומדריכות 3090

דפוס 3100

סדפיס מעולה
ל־ג'.מ'.או
2 צבעים

הנהלת חשבונות

שרותי מחשב ב"פיליפס"
במחירים מפתיעים
0.10 אג' השורה עבודה
מהירה ואמינה

להוצאה לאור גדולה
דרוש
מנה"ח ראשי
לניהול מחלקת
חשבונות וצוות עובדים.

מנהל חשבונות מקבל

לגיוסייף יצרני כספות
מגן גולדמן
דרושים:

O.R.Status

איתור והשמה לבכירים

מקבוצת O.R.S

מלפון: 03-202460 אסתר
כיכר גדיר 130 תל-אביב

*

מהנדסי
אלקטרוניקה
ל"כתב מכני"

מהנדס
אלקטרוניקה
ל"כתב מכני"

מהנדס
מכונות –
למכונות

מהנדס
מכונות.

מהנדס
מכונות
למהנדס
מפעל

מהנדס "ייצור" –
מהנדס תעשייה
וניהול/מכונות

מנהל אחזקה
מהנדס/הנדסאי
מכונות

הנדסאי
תעשייה
וניהול/מכונות

מהנדס
אלקטרוניקה

מכנולוג
מזון

מנהל
מחלקת מיזוג
אויר לרכב

רכז
התחשבנות
וגבייה

מחשבים
* תוכניתן

* תוכניתן
3 שנות נסיון ב-COBOL
על I.B.M 38 – יתרון
ידע ב-RPG על P.C –
בת"א
* מפעיל

* מפעיל

* *

---

* שמשון נתן *
ייעוץ תעסוקתי
ועיבוד נתונים בע"מ
03-611479, 03-625649

לעבודה מעניינת!!!
בוגרי 12 שנות לימוד
מאיזור הרצליה ות"א
תנאים טובים

3200

למשרד יועצים דרוש
הנדסאי חשמל
למתקינים מגוונים

דרוש
מכנאי/הנדסאי
מעבדה בעל נסיון

לקורפורציה בבית דרושים:
* קופרייטר * עוזר קופרייטר *
מזכירת מחלקת מדיה
* עוזר קניין

3200

3286

דרוש
רוקח/ת אחראי/ת
לבית מרקחת
בצפון תל-אביב

3300

למשרד הנדסי
בתחום הכבישים
דרושים:

1. מהנדסים אזרחיים
2. מהנדס בעל נסיון בתכנון וביצוע
3. מהנדס מתכנן

ר. כץ ושות'
תכנון
אדריכלי

"כלים – הנדסה ממוחשבת"
קורסי "אוטוקד"
לעוסקים במחשב

3320

קופאים/יות
לרשת שיווק
גדולה

* קופאים
* קופאיות

דחוף!!!
ללהקת אירועים
טובה
דרוש קלידן

03-294368

3340

צעל

לביה"ס "צעל" ע"ש ל.ד.
ירושלים, רח' זנגויל
קרית יובל
טלפון: 03-411090
דרושים
מידי!!
*
מורה
למקצועות
החשמל
ועבודה מעשית

מורה
לספרות

צעל

למכללה הטכנולוגית
לנוער ולמבוגרים
ע"ש מכס פיין דרך פ"ת
130 תל-אביב
טלפון: 03-217233
*
דרושים
מידי!!
מורה לאזרחות
ידע העם
והמדינה

*

מורה
לעברית

צעל

לביה"ס המקיף העירוני
"עמל" –
צפת רח' ירושלים 8,
טלפון: 06-390007
טלפון: בביתו של מנהל
ביה"ס, 06-930274
דרושים מידין
למילוי מקום
מורה
לחשבונאות

מורה
למזכירות
ומנהל

מורה
לתנ"ך
ולשון

דרושה מזכירה
בכירה
בעלת נסיון לניהול
משרד עורכי דין

* מזכירת מנכ"ל-
נסיון במשרד נסיעות
* פקידה – התכתבות
בורסנית למשרד נסיעות

למשרד עו"ד
בתל-אביב מזכירה
עברית/אנגלית
במעבד תמלילים

ל"קופל"
נהיגה עצמית בע"מ
דרושה מזכירה מנוסה

מזכירה/כתבנית
אנגלית/עברית
משרה מלאה
לחברת מחשבים

מזכירה
אם את
אינטליגנטית
עצמאית ומוכשרת

לחברה גדולה
בתל-אביב
דרושים
מתכנתים
תנאי הכרחי הכרה
טובה של מערכת
RPG-II במחשבים
I.B.M-S/34, S/36

למוסך יצחק פוספלד
בע"מ כ"ס סוכנות
פיג'ו – סימרואן
דרוש מחסנאי

3365

לחברה הוותיקה
בישראל
דרושים
נציגי
מכירות
רכב כלשהו –
חובה

לחברת תקשורת
מובילה בתחומה
דרושים
מרכזי מכירות איזוריים

קורס פרסום ואמנות
המכירה בהנהלת
פרסום "יער"
החל מ-08.02.88

"שחם"
סוכנות
ביטוח החיים
הגדולה בישראל
דרוש:
איש מכירות
רציני לתפקיד
בעל אתגר
תנאים מצויינים למועמד
המתאים.
03־258321, לאורלי.
(26684)

גילאור בע"מ
דרושים
אנשי מכירות דינמיים
לשיווק מערכות
אזעקה ותקשורת
בסניפים
התכונות הדרושות:
(11036)

איש/ת
מכירות
מנוסה!
(24995)

טעמה של
הצלחה!!!

לתשומת לב
המפרסמים
בלוח מעריב
כל המעוניינים להמשיך בפרסום את מודעתם לאחר הפרסום הראשון, מתבקשים להתקשר לטלפון 03־5611111 ירבקוזי להסדיר את מועדי הפרסום הרצויים וכן את מספר הקוד בפי שהופיע בשוליים בסוף המודעה.
הכוונה לפרסום חוזר הנה ללא מיום הפרסום הראשון.
בקשות לפרסום חוזר מתקבלות בכל יום עד שעה 18.00 ובערב שבת וחג עד שעה 11.00 בבוקר.
הנהלת מעריב

לקיבוץ
שער הגולן
דרוש
בורן עם נסיון
בערב 06־757305
(17014)

דרושים שני רכבים
בעלי ניסיון
והשכלה מתאימה
לעבודה בחווה לגידול דגים

לאגד דרושים
למוסך המרכזי
באזור ולמוסכים
ברמלה, ראשל"צ
והרצליה
מכונאים
ומסגרים
• בעלי פרופיל גבוה
• לאחר שרות צבאי
• עד גיל 27
(205091)

עובדי מתכת
3520
1800 ש"ח!!!
ארוחות והסעות
לרתך שריון
"אסלס"
(8235)

★ מסגר מכני
★ מסגר אחזקה קונבנציונלי
★ כרסמים קונבנציונלים C.N.C
★ חרטי תוצרת
★ מכשירנים
★ משחיזנים
★ מסיק דוודים
תנאים מצויינים למתאימים
03־245222
(22638)

לחב' לב מבלטים בע"מ
דרוש
כרסם
עם ידע במבלטים

עובדי ניקיון

עובדי בניין
3500

עובדי חקלאות וגינון
3505

נוער עובד
3455

ספרים/יות וקוסמטיקאיות
3480

עובדי מוסך
3510

מכוניות/יות

משרדים/יות

גננים ופרדסים
3400

מנהלי ציוד מכני
3580

משרות ומשפחות

דרושה אם בית
60% משרה
לבית־אבות
ברמת־גן

דרושה מטפלת
מוסמכת
עם נסיון לטיפול
בנער מפגר

עובדי משק וקהילה
3560

מועצה אזורית
מודיעים
מושב
בני־עטרות
03־9712741 ב"ב
דרוש
עובד
נוער
וקהילה
במשרה מלאה
דרישות התפקיד:
הכישורים:
סועמדות בצירוף
המלצות
ותעודות יש להגיש
עד 3.2.88 למזכירות
המועצה.
יחיאל דסתי
ראש המועצה.
(23743)

"אדם לשרות אדם"
מוקד לסיוע סיעודי
24 שעות ביממה
★ מטפלות ועזרות
(20175)

עורכי דין
3620

לפרקליטות
מחוז הצפון
(בנצרת עילית)
דרושים
עורכי דין
השתתפות
בהחזקת רכב
ובשכר דירה
מתמחים
למתמחים
סיכוי להקלט
כעורכי דין
(21250)

"זקוקה ללא מטפלה?"
חייגי ל"מ.א.ם.א.ל"
מען אקסלוסיבי יחודי
לקבוצות גיל נפרדות
(24737)

פועלים/ות
3640

בייביסיטרים
ומשקים
3645

פנסיונרים
3680

مكتامين الأهل

לך על בטוח לוח מעריב קריירה

פנסיונים לעבודה משרדית, במשמרות, מאחר רמת"ג. 03-5310737, 03-7519604 (15805)

פנסיונים לעבודה זמנית, 03-820937 (21986)

פנסיונר לעבודות הרכבה ויצור קל בתל-אביב. לפנות אל ת.ד. 20520 תל-אביב (20069)

לקופה בשעות בוקר תל-אביב חד-לן. ל-5 שעות. לפנות בין השעות: 14:00-11:00 (25545)

דרוש פנסיונר לעבודות אריזה, 5 ימי עבודה בשבוע. 03-5440056 (15070)

פנסיונר דיגוני לעבודה משרדית קבוע 03-611978 (10726)

פנסיונר לעבודה נוחה מאוד. 03-228604 (18138)

כתבניות/מזכירות בעברית לעבודה קבועה שעות גמישות

טלפון: 03-6119757 (23661)

פקידה למשרה חלקית + ידע במיכון תמלילים והנהלת חשבונות. 03-201371 (6578)

פקידה לחברת יבוא. ידע בהנהלת חשבונות. 03-659680 (6766)

לחברה ליבוא רכב מרכזית בפתח תקוה + ידע בהנהלת חשבונות. 03-330086 (8128)

מרכזנית/פקידה למשרה מלאה, נסיון חובה. 03-330881 (12995)

פקידה שפת אם אנגלית וידע באקסל

דרושה לחברת יבוא בהרצליה, רצוי נסיון ביבוא. בשעות 17:00-08:00 (26373)

לחברת ייבוא בדרום ת"א דרושה פקידת ייבוא מקצועית

(26505)

(10545)

(13090)

(13702)

(19300)

(12681)

(11520)

(11960)

(13135)

(13198)

(16742)

(25517)

(24015)

(17796)

(21936)

(25402)

(25403)

לחב' לעריכה מכונית דרושות דחוף
★ קלדניות גליף
★ קלדניות לאייר

(26517)

(20232)

(68091)

לחברת תיירות פקידה למשרה מלאה. ידע טוב באנגלית. בבוקר. 03-223652 (9358)

לעבודת קימור מרפאות, עבודה ביום. 03-290055 (15618)

פקידה מכירות עם מלפור והבנה. 03-377396 (16211)

פקידה כללית לעבודה קבועה. 03-415301 (17157)

פקידה אינטליגנטית + ידע בהדפסה. 03-625789 (19078)

דרושה פקידה לחברת אנ.בי.פי. 03-9644568 (20444)

פקידה יצור, רצוי נסיון. 5 ימים בשבוע. 03-370088 (23365)

לחברה ביפו בתל אביב. 03-292836 (25641)

(17808)

מעבדת תמלילים אנגלית עברית לעבודה בהרצליה

(רצוי עמידה אם אנגלית) 17:00-13:00 03-371419, 03-371465 (22535)

במבצעים, דרושה פקידה מצוינת עם נסיון. 03-726786 (6993)

לחברה יבוא באזור רחובות, דרושה כתבנית/מזכירה. 08-414171 (11514)

לחברת יבוא, מזכירה ועברית, 03-282257 (14344)

(15725)

(15750)

(15801)

(19602)

(22551)

(23390)

(23828)

(25354)

(21379)

(20251)

(20369)

(17206)

(17852)

(17864)

(17899)

(23919)

(15248)

(17980)

(19588)

(19610)

(23235)

(20140)

(20325)

(20717)

(20720)

(20849)

ל"דפי זוהר"
דרושות:
קלדניות
קוראות כתבות ותגהות ערבית

יודעי שפה אחד לעבודה במשרה מלאה
תנאים טובים למתאימות!
03-7514785

(26840)

(24637)

(15159)

(12120)

לחברה יבוא, פקידה לרישום חומות והדפסת מלאי. 03-791103 (12180)

למשרד דרוש דרושה קלדנית. 03-7515571 (16297)

פקידה דלפק/מרכזיה. 03-53112 (24578)

דרושה מרכזנית עם נסיון (24625)

פקידה/כתבנית מנוסה. 03-9234483 (1566)

לחברה דרושה פקידה. 03-5744645 (7618)

פקידה מתחילה ליום מלא. (8206)

אחראית למחסן. 08-473832 (10149)

פקידות מכירות לחצי משרה. 61980 (10261)

דרושה לחברת השקעות פקידה. 03-324214 (10700)

לחברה מסחרית, דרושה פקידה. 03-5613306 (11824)

לעבודה קבועה, מזכירה תמלילים. 03-476060 (13754)

כתבנית מעולה לעבודה רצופה. 03-233315, 03-239141 (15087)

למוסך בגבעתיים, פקידה. 03-5222732 (21541)

פקידה קלדנית במשרדי עורך דין. 03-5610429 (24548)

פקידה/כתבנית במעבד תמלילים. 03-222703 (24652)

פקידה מנוסה + הדפסה אנגלית. 03-379492 (24803)

פקידה + ידיעה בהנהלת חשבונות. 03-226382 (25601)

(15325)

(18092)

(24810)

(16367)

(17043)

(16783)

(16847)

(17069)

(17076)

(17103)

(17213)

(17452)

(17614)

(17668)

(20928)

(22209)

(18493)

(24912)

(26568)

(17902)

(21207)

(24280)

(24895)

(15297)

(16208)

(17203)

(17680)

(18711)

(23548)

(14890)

(18159)

(21098)

(20398)

(18323)

(18334)

(18453)

(18671)

(20400)

(26064)

לדירה בתיה, פקידה לבוקר. 03-5102235 (20432)

דרושה כתבנית מעולה. 03-299533 (21316)

לבנק, פקידה לחצי משרה, 5 ימים. 03-656533 (21735)

פקידה לבית"ל לטוני אוויר. 03-320880 (24051)

בהרצליה, למשרד תיווך יוקרתי. 052-540745 (25824)

למשרד פרסום שותף פעיל בפרויקטים. 03-812257 (3992)

למשרד פרסום והפקות. 03-298028 (12156)

דרוש/ה פרטנר/ית מנוסה. 06-721680 (15632)

למפעל מתכת בפתח-תקוה. 03-722523 (21558)

"אינטרנשיונל" ישראל, ברחוב יהודה. 03-229424 03-201011 (24107)

לדוגמנות ופרסום בישראל, יאשוהו A.B.A. 03-3322026 (22470)

בירחונים בתים. 03-898327 (14256)

להפקות מוזיקה. A.S.I ת.ד. 286, קרית-אונו (24101)

דרוש עובד ביקורת מנוסה למשרד. 03-220131 (24724)

בית הרופאים
•
חולון
מקבלים לאישפוז
מטופלי
C.V.A
לאחר שיתוק מוחין והתקפים

בשרותנו:
פיזיותרפיה, בדיקת דם
איזוטופים אונקולוגיה
אולטרא סאונד
לשרותכם, אנשי רפואה מקצועיים
חולון סוקולוב 86
03-882174

(24441)

לשירות שרותים רפואיים, דרושים רופאים למשרה מלאה. 03-330851 (21723)

לצוות רפואי פרטי חדש בתל-אביב. 33454, תל-אביב (15187)

בריאות שיניים

(7955)

(8110)

(6138)

(8337)

(23898)

(8866)

(11522)

(20588)

(47022)

(11114)

(14125)

(6976)

(17403)

(20268)

(22153)

(18393)

דרוש/ה רפואת שיניים, למפעל בית-ים. 053-349085 (25342)

לתרפאת שיניים גדולה במרכז תל-אביב. 03-284677 03-286706 (22548)

למרפאת שיניים גדולה באורתודונטיה. 03-669698 (22954)

רופא, דרוש, מכשיר שיניים. 03-249312, 03-223069 (18405)

למרפאת שיניים מומחים. 03-722708, 03-802879 (20309)

סייעת מנוסה לתרפאת שיניים. 03-475456 (17347)

לחברה מרפאת שיניים. 052-910868 (1519)

דרושים מכשירי שיניים עם נסיון. 03-284882 (12868)

באשקלון בתרפאת שיניים. 03-480251 (24202)

לתרפאת שיניים ברחובות. 08-459801, 08-457040 (24445)

רופאי-שיניים
מרפאות שיניים הסעוניים
בשיעית לעבודה

טלפון: 053-349568 – ציפי, 03-239350 – מיכל (24747)

(11558)

(16103)

(22932)

(24316)

(24561)

(16164)

(16346)

(26869)

(17493)

(14917)

(21436)

(15463)

(9503)

(24099)

שליחים/ות

(7549)

(8115)

(8250)

(26125)

למשרד שליחים
דרושים רציניים בעלי וספות/רשיונות
משכורת מעולה

טלפונים: 03-615192, 03-615958 (26506)

(13846)

(16738)

(24027)

(14969)

(15851)

(16148)

(18230)

(3743)

(11365)

(22799)

(17297)

(19631)

(20038)

(20315)

(7881)

(10609)

(19532)

(24676)

(17405)

(17705)

(18980)

דרוש יצא צבא, 12 שנות לימוד. 03-611571 (18421)

למשרד עו"ד. 03-298828 (21430)

לבנק + רשיון לקטנוע. 03-291223 (16042)

לחברת הפרחים מחירות, רשיון לקטנוע. 03-5467186 (15009)

רצה הרבה בסניף. 03-333655 (15292)

אשפר משתנה, 03-287437 (17232)

דרוש שליח לפי צבא עם רשיון. 03-371853 (21063)

דרוש שליח נמרץ אחראי + רשיון. 03-5510641, 03-5510596 (22891)

מוכשר עצמי לקטנוע. 03-287437 (21112)

שליחים בעלי אופנוע. 03-613958 (19557)

למשרד דיור, שליחים. 03-760028, 03-785158 (24140)

שרטוטים ונדליקים
3045

(25339)

(10724)

(16137)

(11583)

(15710)

(25920)

(22816)

(12817)

(17201)

(17834)

(26177)

(26380)

(16096)

(13488)

(24693)

(16619)

(16626)

(16717)

(17431)

(15249)

(16491)

(24019)

(24887)

(16276)

(21084)

(18282)

(24060)

תרגום ועריכה
3068

(8140)

(8588)

(9084)

(15797)

(17177)

ביקוש עבודה
3088

(26543)

מתפנה אקדמאי (40)
נסיון רב
בניהול יצור ושווק בארץ ובחו"ל

אפשרות לשותפות בהשקעה רצינית. ת.ד. 37457 ת"א (23804)

(23911)

(11135)

(23178)

(20905)

(13506)

(26793)

(10852)

(22843)

(16295)

I.B.M. (15536)

(17616)

(21409)

(22821)

(19743)

(23048)

(23250)

(24991)

(24994)

(18181)

(20505)

(19157)

לוח ירושלים

(7071)

(8427)

(25827)

(24645)

O.R.S
שרותי כוח אדם
אבן ישראל 5, ירושלים
02-242152/9, 02-245561
★
מנהל מחלקת ביוב ומים
נסיון בעבודות מדידה רצוי
מהנדס מנוסה
★
אקדמאים לעבודה במשרד ממשלתי
★
מזכירה דו לשונית מוכשרת
★
מעבדת תמלילים מעולה
★
כתבנית עברית ואנגלית מנוסה
לעבודה בתעשייה
★
עובדים מקצועיים לענף האלומיניום
★
"חיקוצ'יק" מנוסה
לעבודה בפרוייקט
★
הפונים עובדים קבוע O.R.S.
(14800)

(25397)

(21778)

(26164)

(18985)

(17107)

(18953)

(20030)

(10718)

(13969)

להיפי פרסום באיזור המשמש. 03-353115 (16745)

למשרד אדריכלים. 02-634404 (24492)

זכר + שליח + עבודות כלליות. 02-240803 (24385)

דרוש/ה צעיר/ה. 052-569528 (25284)

זוג אפטרופוס. 02-361941 (23904)

חוק ההזדמנות שווה בתעסוקה תשמ"א – 1981
לפי החוק זה אסור למעביד להפלות בין עובדיו או בין דורשי עבודה מחמת מינם או מעמדם האישי...

עזרת בית

(20209)

מורה מוכשרת

(21357)

דיוס

(24728)

בייביסיטר

מורה מקצועית

(24368)

בעלי מקצוע

3200

(20262)

מכונות/קלנדרים

(10108)

(21448)

מכונאים

(25971)

לבורנטים וחוקרים

(7585)

(8569)

(18004)

(24767)

מדריכים/ות

(17557)

מוכרים/ות וקופאים/ות
3320

(23719)

עורכים ומגיהים

(7283)

מזכירות

(19033)

(22167)

(17084)

(21338)

(11540)

(24283)

(21931)

(21382)

מסעדות ומלונאות

(15447)

מציעים מקורי עבודות
3365

(16095)

לפרויקט גדול בעפולה דרושים/ות. 02-637038, 02-632598 (10782)

דרושות מדריכות לסידור ממתקים. 052-457616 (16313)

3480

דרושה ספרית מעולה לשיער. 02-811850 (7072)

3560

מוכר קרטון לפרויקט. 02-345081 (10670)

מטפלות

מטפלה + עוזרת. 02-867265 (8692)

אשה לחברה אנגלית/צרפתית. 02-521361 (16940)

דרושה עוזרת לבישול. 02-533989 (21755)

(24365)

אישה לטפל בית + בישול. 02-630590 (12857)

מטפלה + לילה. 02-281278, 02-865356 (12894)

פיזיותרפיסטים

(10281)

פקידות והדפסה

(23452)

(25158)

(24394)

(25285)

(267)

(24274)

רופאים/רוקחים

(8713)

(9080)

(9157)

(20584)

(11005)

שליחים/ות

(25326)

נהגים ומכונאים

(20581)

תרגום ועריכה

(15409)

ביקוש עבודה

(7536)

(3462)

(7650)

לוח חיפה

(17272)

(17483)

(15405)

(21065)

לחנות המפעל של "אקשטיין" (בגדי ילדים) בצומת הצ'קפוסט חיפה

דרושה
מנהלת חנות עצמאית

בעלת נסיון, דינמית ואחראית, למתאימה תנאים טובים. לפנות בכתב עם פירוט קורות חיים ונסיון. "אקשטיין" הארבעה 10 ת"א 64739 – עבור "מנהל חנות".

(26289)

מזכירות

(10850)

תעשייה

(10881)

מסגרות

(28443)

מוכרות ומנהלות חנויות
3365

(16732)

(6415)

(17259)

(14824)

מנהלים/ות

(21762)

מזכירות בכירות

(11746)

שרתים ומנקים

(25530)

(22820)

מכונאים

(26892)

(16201)

לוח באר שבע

3365

לפרוייקט פרסומי באיזור באר שבע
דרושים
רוכשי מודעות

לפנות ליגאל בטלפון: 057-31772, 057-74850

(26931)

24 שעות
שרות מודעות טלפוניות של:
רמת בונים
03/611001

לבעלי כרטיסי אשראי

רמט בונים

ברמלה
בווה רם
במקום הכי צעיר בעיר
דירות
3 חדרים
תב"ם מיוחדים
במסגרת תכנית הבניה
של משרד הבינוי
והשיכון
ודירת 4 חדרים
*
בנתניה
בונה פולג
בשכונת הפאר
דירות 2, 3, 3½
חדרים
חלקן לכניסה קרובה
הלוואת מקום יחודית
ודירות
4, 4½ חדרים
*
ביבנה
בשכונת
הקוטג'ים
קוטג'ים 3–5
חדרים
*
בשד' העצמאות
נותר למכירה:
דירות 4 חדרים +
מרפסת
ופנטהאוזים
ודירות 4 חדרים
סניף יבנה:
שד' העצמאות 9,
08"435003
*
ירושלים
בפסגת
זאב
בפרוייקט
הפסגה
באתר יוקרתי
קוטג'ים
דו משפחתיים
מפוארים
ודירות מדורגות
בנות
4 ו־5 חדרים
*
בפרוייקט,
הקשתות
מספר דירות
בנות
3 ו־4 חדרים
לכניסה מיידית וקרובה
אפשרות סיוע תוכניות
מחיר ובר־מצווה
בבד פרסים וסיור באתר
עם לתאם:
סניף ירושלים: רח' הנביאים 6
02"248618 02"233820
*
משרד ראשי:
רח' קרליבך 7, ת"א
03"281105

רמט בונים

דירות

1000

דירות במדור "דירות" מחיר חודש למשודרים לשכור, להשכיר, לקנות, למכור דירה בחו"ל, ראה מדור "דירות"
(17867)

שפע
דודי שמש וחשמל
שירות תיקונים
והחלפות
התקנת מאיצי חום
בדודים קיימים
לחסכון
בצריכת החשמל
03"5591934,
03"5568143
(26934)

לא עוד שיש
משטחים מעולים
למטבח
ולאמבט
בעיצוב מרהיב
בשלל צבעים
עמיד בפני חום וחומצות
קל לניקוי!!
DUROPAL ®
אלכסנדר ינאי 9 סטלה,
פתח-תקוה 03"9340713
03"9340598
★ חדש ★
מטבחונים קומפלט
(KITCHENETTS)
DUROPAL + בלנקו
+ כיורים + מקרר
+ דלתות מעוגלות
*
למגרים ואדריכלים הפיצו!!!
DUROPAL פורמייקה
בצבעים בלעדיים.
DUROPAL
(25206)

חדשו חדשן
ללא חלודה?
מאוד 88
מבצע!!
סורגים
מגולוונים
במחיר
סורגים רגילים
אחריות לעשר שנים!
שירות לכל
חלקי הארץ!
בחנותנו תמצא
ברגים וסיבבים
מכל הסוגים
02"851241
(26834)

דירות בחו"ל

1040

בית בצרפת, במרכז העיר MAUBEUGE בצפון, ליד הגבול BRUXELLES PARIS מחיר 60,000 דולר. 02"416294
(23549)

וילות ובתים

1050

ברמת-אביב ג'
דירת גג
חדשה

קוטג'ים
מפוארים
ומיוחדים
בשיכון
דן
טלפונים:
03"5400663
03"5400664
(25577)

סופרים עד
6
וגומרים
בווה הברון זכרון יעקב
עושה מגרשים נוספים
+ שלד
משרד המכירות באתר פתוח בימי א' עד ה' בשעות 09:00-13:00, 17:00-19:00.
ביום ו' בשעות 09:00-15:00
טלפון: 06"396817
(20552)

ברמות צהלה
3 קוטג'ים
בני 6 חדרים
+ מרתף מוסר
200 מ"ר בניי
סטנדרט גבוה
"אקו"
03"5464970,
03"442347
(26987)

★ למכירה וילה ★
125 מ"ר +
קומה מפולשת 125 מ"ר
על מגרש 1150 מ"ר
בקרית שאול
טלפון: 03"473592
(7029)

קוטג'
בין רעננה לנתניה
במחיר
דירת 5 חדרים
החל מ־119,500 דולר
ועד 132,500 דולר
כולל מע"מ
במחיר סופי
הבונה:
"דרום נתניה בשרון"
היום:
קבוצת גירון 052"917111
31318 מנוי 03"630011
24 שעות ביממה
(26583)

ברעננה!!!
קוטג'ים מפוארים
בנוה הנשיאים

בהרצליה פיתוח
למכירה וילה
8 חדרים

קוטג'ים
מפוארים
בראשל"צ
5½ חדרים
2 מפלסים
קרקע פרטית
הקבלנים: חן – דרוקר
טלפון: 03"952444
03"998457
(26308)

ברמת השרון
למכירה
דירת גג 6 חדרים
160 מ"ר + חדר
ושרותים על גג
מרוצף 130 מ"ר

משקיף לים
על הצוק
בנתניה
פנטהאוז ודופלכסי וילות גג
ס. שנייד בע"מ טלפון: 053"334358
053"330356
(24471)

לתשומת לב
המפרסמים
בלוח מעריב
כל המפרסמים המודעות מתבקשים לבדוק את הפרסום הראשון, ובמקרה של טעות להתקשר לטלפון 03"5611111 (רב קווי) ולמסור את מספר הפרסום הרשום בסוף המודעה.
הטבה לפרסום חוזר תינתן רק בתנאי שהודעה על הטעות תימסר עד 18.00 ביום הפרסום הראשון.
הנהלת מעריב

קונה בונה דירה!
שמור על
ערך דירתך
★ ייעוץ הנדסי ברכישה
★ דו"ח ביקורת ליקויים
★ פיקוח בשלבי בניה
גם לוועדי בתים
"בדק בית"
03"498652, 03"493290
(24409)

"בס" – בקורת מבנים
★ לפני קניה!
★ בעת בניה!
עם גמר שנת אחריות
איתור רטיבות, ביקורת אקוסטית, רישוי 42 ת"א 03"281708
(25386)

פנטהאוז דירות גג

בתי־כפר ומשקים

לוח מעריב
רק על בטוח

המשרד הראשי: בית מעריב, רחוב קרליבך 2, תל־אביב מיקוד 67132. טלפון ישיר למסירת מודעות: 5611111 (רב קווי). מחיר מודעת מינימום (8 מילים): 80 ש"ח. כל מילה נוספת: 10 ש"ח (המחירים כוללים מ.ע.מ). מחיר אחיד לכל ימי השבוע (כולל ערב שבת וחג)
מחיר מודעת "מוזך" בגודל 1 אינץ' למשך שבועיים 316.25 ש"ח (כולל מ.ע.מ.)

בשיתוף עם THE JERUSALEM POST

הקבלן מ.ד. נאור
בניין והשקעות בע"מ
דירות באיכות מעולה
03"703516/8

★ רמות גן ★
מציעים ברמת גן
דירות פאר
5–4 חדרים
חנייה תת קרקעית, 2
מעליות, פלורידה במעל
סער. תנאי תשלום
נוחים. ערבות בנקאית
ארלוזורוב 12, ר"ג
03"724515
(26945)

מבצע מיוחד!
3½ מ־58,000 דולר
*
כל הדירות לחוזית שלושה
כיווני אוויר תנאי תשלום
נוחים מתאים לזוגות
צעירים
*
משכנתא 30,000 דולר
פתוח במוצאי שבת
לפרטים: במשרד הקבלן
ארמון טופז
רח' סוקולוב 41 חולון
רמפשילד 32 בת־ים.
(26240)

★ נוה אלון בע"מ ★
מציעה בת"א
★ ★ באמצע של האמצע ★ ★
פרוייקט
היוקרה
דירות
5–4 חדרים
משכנתאות עד 80,000 ש"ח
03"4309087, 03"250149, 03"250140,
03"222114
(23249)

בכפר־סבא בבניין קטן
7 דירות בלבד
פנטהאוז 250 מ"ר
במפלס אחד
(26412)

משכנתאות

דירות מרכז

תל־אביב

בהלוואה
מבנק
טפחות
אתה יכול
לקנות, לבנות,
לשפץ או להרחיב
את הדירה
לפרטים:
תל־אביב, המסגר 123
03"5614081/6
רמת גן, ביאליק 12, 03"721644
פתח תקוה, חובבי ציון 29,
03"904703
(16362)

דירות למכירה

4 חדרים ראשי

הקבלן
י. אדלר
ובנו בע"מ
בונה דירות
באיכות מעולה!!!
3, 4, 5 + חדר גג
ברמת גן, בני ברק,
גבעתיים
03"705811, 03"781640
לפנות: רח' הרב קוק 10, בני ברק
(16971)

בוני אחים ברזילי
בראשל"צ
דירות פאר בנות
6 חדרים
+ מרפסת
+ 6 חדר על הגג
בקומות בודדות
בסטנדרט בניה גבוה
בימים א'–ה' 09:00–12:30
ב'–ד' 17:00–19:30
03"953526, 03"9664324
(26301)

רמט בונים 03/611001 24 שעות דחף

مكتب الأمل

לך על בטוח לוח מעריב נדל"ן

ב'

לטיפול
בדחיית כתמים
על:
בדי ריפוד
רהיטי עור
שטיחים...
וריפודי מכוניות
צלצל אל:
פייבר סיל
FIBER SEAL
FABRIC CARE SYSTEM
03-736871
השיטה המובילה
בעולם
(24002)

חלמיש
יבואני
• קרמיקה
• חרסינה
• ברזים
• קופו
כלים סניטריים
03-451553, 03-452599
(26368)

הלוואות לזכאים
הלוואות חופשיות
הלוואות לשיפוצים
תעודות זכאות
בבנק-לאומי
למשכנתאות
תל-אביב מונטיפיורי 31,
03-202444
(17610)

3½ חדרים

2-2½ חדרים

ביקוש דירות

ללקוחות רציניים
דרושים דירות
ונכסים למכירה
והשכרה

מעונינים
לרכוש!!!
בתים ישנים

ל"הוסטל"
דרושות דירות
בכל הארץ
עבור
אורחינו מחו"ל
לתקופות קצרות וארוכות
★ שכ"ד גבוה ★
אמינות ★ אחריות

שכונות צפוניות

4 חדרים ויותר

3-3½ חדרים

דירות מרוהטות

דירות בשכר חודשי

1-1½ חדרים

2-2½ חדרים

בנה אביבים
דירות 4 חדרים
+ סירב השיכלולים

דירות מרוהטות

דירות בשכר חודשי

1-1½ חדרים

2-2½ חדרים

3-3½ חדרים

4 חדרים ויותר

שכונות דרומיות

דירות בשכר חודשי

דירות מרוהטות

דירות בגבעתיים

גוש דן

דירות למכירה

4 חדרים ויותר

דירות בשכר חודשי

ביקוש דירות

רמת גן

דירות למכירה

4 חדרים ויותר

דירות בשכר חודשי

דירות מרוהטות

גבעתיים

תיווך "נוה"
וייצמן 12 גבעתיים
מציע:

1.5 מקפה ומרפסת 37,000
2.5 בבנין רגבים 69,000
3 מרפסות 59,000 ,4 במול גנים 115,000
טלפון: 03-319485

(26355)

דירות למכירה

4 חדרים ויותר

3-3½ חדרים

2-2½ חדרים

1-1½ חדרים

פתח תקוה

הלוואות לזכאים
הלוואות חופשיות
הלוואות לשיפוצים
תעודות זכאות
בבנק-לאומי
למשכנתאות
פתח-תקוה רח' רוטשילד 76
03-9223422

(17604)

בני-ברק

קרית אונו

גבעת שמואל

יהוד

אור-יהודה

חולון/בת-ים

חולון

"רסקו"
ו"שיכון
עובדים"
מציעים
דירות
4 חדרים
בקרית
בן גוריון
בחולון
החל מ־
130,500 ש"ח
טלפון:
03-627823

(24611)

בת-ים

הלוואות לזכאים
הלוואות חופשיות
הלוואות לשיפוצים
תעודות זכאות
בבנק-לאומי
למשכנתאות
בת-ים שד' העצמאות 67
03-585066

(17591)

אזור

איזור הדרום

הלוואות לזכאים הלוואות
חופשיות הלוואות לשיפוצים
תעודות זכאות
בבנק-לאומי
למשכנתאות
אשדוד מרכז מסחרי א'
08-525111
אשקלון
רח' צה"ל 8, 051-29151
אילת
מרכז מסחרי, 059-71010

(17583)

ראשון לציון

הלוואות לזכאים
הלוואות חופשיות
הלוואות לשיפוצים
תעודות זכאות
בבנק-לאומי
למשכנתאות
ראשון לציון הרצל 65,
03-9682246

(17341)

מציאה בראשל"צ
במערב 7 חדרים
מטבח מודרני ומפואר
סלון רחב ממדים

נס-ציונה

רחובות

הלוואות לזכאים
הלוואות חופשיות
הלוואות לשיפוצים
תעודות זכאות
בבנק-לאומי
למשכנתאות
רחובות שעריים, הרצל 59,
08-450368

(17400)

איזור השרון

הרצליה

מ
ש
ה
ב

חברה לשיכון,
בנין ופיתוח בע"מ
מציעה למכירה:

בבני-ברק

לציבור הדתי
בקרית הרצוג
4-3 חדרים
5½ חדרים + ג

*

בגבעתיים

לציבור הדתי
במודיעין – ריינס
דירות פאר
5 חדרים
ופנטהאוזים
לכניסה מיידית

*

ברעננה

לציבור הדתי
ברחוב שברץ
5-4 חדרים
לכניסה מיידית

*

בבני-ברק

לציבור הדתי
ברח' מודיעין-מנחם
5-4-3 חדרים
ודירות + חדר
על הגג

*

בפתח תקוה

לציבור הדתי
שלב חדש בבניה
ברח' יונה גרין –
אונטרמן
4-3 חדרים
נותרו דירות 3, 4 חדרים
לכניסה מיידית

*

בהרצליה

בשכונה חדשה,
מרכזית ושקטה
5-4 חדרים
גדולים ומרווחים
בסטנדרט גבוה

*

פרטים בטלפון
03-664631

(26844)

هكذا من الاصل

مكان الأصل

הלוואות לזכאים

הלוואות חופשיות
הלוואות לשיפוצים
תעודות זכאות
בבנק-לאומי
למשכנתאות
הרצליה רחוב בן-גוריון 2,
052-544111
(17768)

4, ק"ע, ש"ע, מסודרת מיידי בנורדאו. 052-544739 052-554072 (8949)

בדבקין 48, 4, חדשה, מרפסת לגג, מיידי. 03-492246 (25341)

4 + חדר + ג, קע (גג), מסודרת, חדשה. 052-540356 (10875)

4 + חדר על הגג + מעלית, מושארת. 052-570683 (14985)

בהרצליה-הצעירה 4, מושארת, 4 דירים. 052-570683 (15004)

4 + ג, גינה ומסודרת + נוף, ק"ע, תוספות. 052-88340 (23188)

בהרצליה 4½ ק"ע, בלי מעלית, מרווחת מסודרת + חניה, 100,000 דולר. 052-83373 052-540307 (19087)

בהרצליה, בפיתוקר, בפור בית, 4, מרווחת. 03-477534 03-496999 (21740)

4, חדשה ו ק"ב, + מעלית + מרווחת בפולים, מיידי "אמנון סבטון" 052-87258/9 (21874)

בנה אמירים, 5½, קומה גבוהה, 3 שרותים, מלאים, מרוהטת ביופי, מיידי "אמנון סבטון" 052-87258/9 (21934)

בנה אמירים, 5½, חדשה + תוספות, 156 מ"ר, 3 שרותים, מלאים, 145,000, "אמנון סבטון" 052-87258/9 (21982)

בכוך, 4 + פ"א, ק"ב, מושקעת, (לא בטבונה) 052-86802 (7548)

מכבר דירה + גינה + דירת בניה + קומה "אמנון". 03-483817 (17078)

בהרצליה ביתו הדר, 5 חדרים מרווחת, מסודרת נבה + חדר ארונות אמבטיה. 052-544301 לא בשבת (23064)

בהרצליה ב', 4 חדרים, מרוהטת נוף יפהפה "אמון השקר" 052-573096 (20083)

שקט ומרכזי, חדש, 4 ו-4 + ג, כניסה מיידית. 052-544713 (25675)

בהרצליה, בנקיון, 4, מסודרת, מרכזית, ק"א, 78,000 דולר. 052-552271 (10284)

בהרצליה דירה מפוארת 5 חדרים 130 מ"ר, כניסה תוך חודשיים (בין 8 לידים + מעלית) 052-86833 052-87286 (15347)

בהרצליה הירוקה, 4 חדרים, ק"א, 120 מ"ר, מיידי 03-472430, 03-481255 "שושו" (7079)

דינבך כנים בכוכבי חוף מציע: בית אמירים למכירה/להשכרה, 5 מושקעים קומה גבוהה 03-247191 (24111)

בנווה-אמירים, 4½, חדשה, ק"א, 3 כיוונים 052-575966, 052-543455 (21429)

4, ברחוב חור העמק, ק"ב, מעלית, חניה "יקסלר" 03-259796 (17455)

בנוף ב-רמות ודירה בצרו 4, מסודרת חדשה, 122,000 דולר, 3 חדרים + חדר ארונות "אמנון סבטון" 052-87258/9 (15585)

דירת קוטג' 4, מרווחת, מושקעת, ציוד 120,000 דולר, 03-332179, בנר 052-547315 (886461)

בהרצליה, המצמוטה 4 מסודרת, 120 מ"ר, ק"ב 052-544279 (17820)

בהרצליה 4, מוקם + שרותים כפר לים, 6 דירים. 052-555038 (17847)

בנווה-אמירים 4½ מרווחת + תוספות 130,000, "גדעון אביב" 03-499263 03-490269 (17903)

בהרצליה באזור העמק דירה 4 מסודרת, 052-540544 052-540539 (21983)

הרצליה פיתוח, 5, שקט, כניסה מיידית, חניה, מכירה/השכרה, מלל: 03-424462 (24137)

בהרצליה ב', 4 חדרים יפהפיה, 130 מ"ר, נוף מרהיב, 150,000 דולר. 052-558816 (24923)

מרכזי שקט, מיוחדת, 4 חדרים + 3 חדרי ארונות 052-554494 (18329)

בהרצליה, 5 חדרים, ק"א, שרותים כפולים חניה. 06-597541 06-592722 (19687)

בהרצליה הירוקה, 5, ק"א, מושקעת יפה, שקט. 052-540733 (18317)

בהרצליה, בבניה, 4 + ג, מסודרים בניה גבוהה. 052-540733 (18318)

3-3½ חדרים

בהרצליה, 3 + פ"א, ק"ב, מסודרת מרכזי שקט 052-550202 (18697)

בהרצליה, דירת 3 קנ' + מלפון, מיידי, שקט ומרכזי, ללא תיווך 03-286741 03-202519 03-201358 (22016)

בחולון 3, גינה + גג משפחת, ק"ע, חניה. 052-87977 (16679)

בקרדושלי 3, ק"ב, מסודרת 58,000 דולר. 052-559814 052-82561 (16834)

בסוקולוב 50, 3, ק"א, מסודרת. 17:00-11:00 03-821906 (17960)

בהרצליה הצעירה 3½ + מרפסת, ק"ע, מעלות במחזה 052-540583 (23824)

3, ק"ב, בשמואל הנגיד 10, פינוי לגר' 03-415759 03-424363 (23061)

2-2½ חדרים

2 בריים, ק"א + חבוצה + מרכזית + דודי שמש. 04-524805 (15236)

דירות בשכר חודשי

1500

בנקדואל, 3 חדרים + פ"א + מלפון, 250 מיידי. 03-476081 (23713)

להשכרה, דירת 4 חדרים, לא פרופר מ, בנה אמירים. 03-268673 (13104)

בהרב קוק 4, + דודי"ש + מלפון, לפשט ארוך. 03-419687 052-74957 (13249)

בהרצליה 2 חדרים, מרוהטים מיידית. 052-86083 03-480892 (13778)

בהרצליה ב', בהמשך 4 מ"ר, "מיוקר הר סוף" 052-542347 052-543579 (21992)

פנטהאוס מפואר בהרצליה, סורבי בר סבכא, לתקופה ארוכה, מ' ש שתו מרכזי "ורקוג ובנים" 03-484370 (20085)

5, יקרנים, שקטה, מסורגת לשפורות, מעלית, חניה. 03-723734 (20956)

בנוקרים, דו משפחתי, 3 חדרי שינה, 800 דולר. 052-70556 (17586)

דירות למכירה

לזוגות 1 דירה שכמה והדרות, לתקופה קצרה/ארוכה 03-455322 (25220)

מושכה ל-3 חדרים, מרוהטת ומקסימה + חדרים + מלפון 052-553802 (6372)

כפר סבא

בכפר סבא, ב"פרקים זוטביים" בבית ספוד 4½ + 5, מרפסות, מעוצד מבודד ללא תיווך דירות הגן הד מן 38 052-440415 (16106)

בכפר סבא, בבניה, בשום מסגרת בדירת מכפולת, 5,4 ומבוקשת זו קומה 052-34099 052-23051 (21499)

...

פנטהאוס מדהים באיזור הגבוה בכיך הצר 5 + מרפסת ...שמרום וגג מסורס ירוקים "אמנון סבטון" 052-441521 (15105)

בכפר סבא "סודרדבורג", 4, בבניה, מלל, "הנפתר" 124,000 052-20533 (25770)

4 חדרים ויותר

גינה פרטית
+ 4 חדרים
חדישה
95,000 דולר בלבד

בשכונת הדרים, בבב איזור ירוק ושקט, "אמנון-סבטון" 052-441521 (8222)

5 יצחקיה, ק"ב, איזור מצולה, לא בשבת. 052-456213 (19313)

באלרוזוב, 4, קד בנ' + חדר בקומה קרקע. 052-28017 (13974)

בכפר-סבא, 5 חדרים, במרחצות, בתד רואה + מעלית, חניה קרקעית, 92000 דולר. 052-457423 052-20850 (26590)

4, קד חדר, מושלשהות בפר-סבא, גינה ומושקעת, 052-440285 (15685)

בכפר-סבא 4 חדרים דהר ירושלים 82,000 דולר 052-33853 (21712)

4, 70,000, 5, חדשה, 92,000 דולר, עליה. 052-917037 (22828)

בכפר-סבא, 5, יקרנות, מרווחת אזור סוכלה, ק"ב. 052-915745 (22921)

4, חדשה, מרכזי ושקט, החולין 30 כפ"ס (שקט) (18378)

בכפר-סבא, באיזור המגדל הירוק, 4 ו-5 + מרפסת פתוחה, 052-22922 052-916833 (20837)

בכפר-סבא, בכון קפן, 5 חדרים + מרפסות פתוחות וקמר, משקעת. 052-22922 052-916833 (20844)

5 קומר בשאלי בית, מרפסת פתוח, המערך 052-20089 (11128)

יבני מר בשם ברחוב אלתרמן 5 חדרים. 052-440312 052-21364 (20509)

4, מפוארת, באזור יקרתי ומבוקש, מיידי. 052-33839 052-25048 (17176)

בכלות, 4 מסודרת, ק"ע, (אפשרות ועד) הגרים בפולים. 052-910787 (22863)

4, יפה, ק"ע, נוף מקסים, 86,000, "יעור אמפר". 052-441088 (22538)

בכפר-סבא, מציאה, 4, ק"א, מיידי, 200 דולר. 03-786906 052-447843 (26122)

3-3½ חדרים

3, קר בני, 85 מ"ר, מקום מקסים, "הרצל" 052-21705, 60,000 (7611)

בפרט כפר-סבא, 3, מושקעת + חבית בתי, בערב. 052-24877 (8104)

למכירה דירת 3 בכפר-סבא שיכון בני עזיאבטל 03-54321 052-51003 (16385)

בכפר סבא, 3, קד בני, מסודרת, חניה. 03-9368613 בערב (19978)

בפרנס, 3 חדרים, חנייה להסבר, 52,000 דולר. 052-917037 (20113)

בכפר-סבא, 3, בפרט, ק"ב, מיידי. 052-916896 052-26843 (22330)

הרמסה 3, 105 מ"ר מעלית, מרכזי ושקט, מעודד: 052-20089 (11130)

דירת 3 חדרים ברח' ב-ארלק, קומה א, 052-63259 (24686)

דירות בשכר חודשי

1500

בכפר-סבא, להשכרה, 4 חדרים + מלפון, כניסה מיידית. 052-35240 (8089)

בכפר-סבא 4 + מלפון, כניסה מיידית, יפהפיה, מעודד. 052-20089 (6968)

4 חדשה, מרכזי ושקט, החולין 30 כפ"ס (שקט) (17753)

בכפר סבא, 4, 130 מ"ר, חדשה + מלפון + מעלית + חניה. 052-25848 (20855)

בכפר סבא, מיידית 4 + מלפון, אפשרי ריהוט חלקי, "אמנון סבטון" 052-444658 (21032)

בכפר-סבא, הצליל, 5, ק"ב + מעלית + חניה. 052-36617 052-441503 (10741)

רעננה

4 חדרים ויותר

למכירה 5 חדרים בבית חדש ברחוב ...מבכי 052-22319 (8037)

ברעננה, 4 באחוזה, לחדרים בבנה, קד + מלפון: 052-445502 (8465)

4 + ג + חדר, מעלית, מושקעת. 052-448624 (23438)

ברעננה, דירת קוטג', מפוארת, 5 חדרים, ללא תיווך. 052-21553 (23663)

4, פ"א, 140 מ"ר, מיידי, מסודרת + מושב. 052-448860 (26337)

ברעננה 4, חדשה + מקום מקום סגירה, תיווך. 03-5708156 (12727)

4, ק"א ברכס"ש, מסודרת + רהוט פי נפש. 052-21820 (16767)

ברעננה, 4, בשקלום, מקום מצולה, פי מושב. 052-20911 (5034)

ברעננה, 5 מפוארת, קד, מעלית, חדשה, מיידית, 119,000. 3 חדרים, עד נה, קרא, 71,000, "אלי דירות". 052-448614 (3795)

ברעננה ברחוב הלחי, 4 חדרים, עד לה יפה + ג (לא בשבת) 052-34156 (26270)

ברעננה בפרס דירת 4 חדרים, מעוד חה מרווחת. 052-454151 (24327)

ברעננה, 5 ק"ב, דו-מפלסים, מושק עת, פינוי בשנה. 052-451173 (15155)

5 שנקין יפהפיה 7 לידיים קב + מעלית. 052-448952 (15252)

5, קב + מעלית, מרווחת, פינוי מיידי. 052-915019 03-7510114 (20914)

5 חדרים + מעלית + מרפסת שקוע, 03-472255, בהרצליה 125,00 03-493064 (7705)

3-3½ חדרים

½3, יפה ומושקעת, נוף לגינה, קע (בני). 03-483327 03-403934 (7530)

½3, ק"א, בסוקולוב, שרפית, גינה, מסודרת, 100,000 03-482624 (8448)

3, קע (בני) מרכזי ושקט, משודרה. 03-478602 (16059)

ברמת השרון, בשמר, 3 מרווחת ק"א, שרותים כפולים. 03-470248 (11022)

3 + ג + חדר + מעלית, מרכזי, 125,000, "קטינה אינטרקונטיננטל" 03-490163 (11299)

ברמת-השרון, ½3 ק"א, הסקה, חניה, מיידי. 03-496693 (21178)

3 חדרים, משופצת, שקט, ק"א, יפהפיה 03-481255 03-472430 (7137)

ברמת-השרון, 3 חדרים, ק"ב + מלפון מרוהט. 03-499363 (23798)

לרציניים בלבד ½3 יפהפיה ומרוהטת + מעלית, 130,000, "גדעון אביב" 03-490269 (17896)

דירות בשכר חודשי

1500

4 חדרים גדולים, ק"א + מלפון, שקט, מיידי 03-477579 (23087)

ברמת השרון + 4½ + מלפון, מסודרת מיידית 03-473655 03-481255 (23709)

דחוף! להשכרה, 4 + מעלית, מיידי 03-472255 03-493064 (25499)

4, ק"ב, מעלית, מרכזי, מיידי 03-498911 לא בשבת (22834)

3 + מעלית, חדשה, מיידי, 350, 03-493064, 03-472255 בבית "יתיוך דירור אביב" (17900)

ברמת-השרון, ½3, בפרט + חדרים + מלפון, 03-456850 בערב (18526)

דירות מרוהטות

להשכרה קומר מרוהט קומפלט, ברמת-השרון, מערב. 03-229413, 03-380937 (23736)

חדרים מרוהטים

חדר מרוהט. 03-483993 14:00-12:00, ת.ד. 127 רמת-השרון (23017)

ביקוש דירות

ברמת-השרון, דירת מרפסות, מקרה מצוה, 03-866862 (15977)

הוד-השרון

דירות למכירה

הוד השרון
ריחו!!! של פרדסים
יופי!!!
של דירות בהוד-השרון
4,4 + 1 + 5 ג חדרים בבניה מעולה
עוזה עודד בע"מ
03-725792
(23768)

4 חדרים ויותר

בפרס ושקט 4 + שרותים כפולים, מעלית ק"ב, כל' מתבלים. 03-414732 (8152)

4, מסודרת, מרכזי, שרותים כפולים, דחוף - מערב. 052-457733 (22594)

בהוד השרון, 5, 135 מ"ר, 95,000 דולר, "כלל" 052-457812 (17031)

בהוד-השרון בבניה 5 חדרים עם מרפסות פתוחה בפקום מעולה, "אמנון סבטון" 052-455530 (17492)

בהוד-השרון, מרכזי, 4, מסודרת + חניה, ראשונה נו. 052-441307 (16483)

רסקו

מציעה
דירות
5 חדרים
בהוד-השרון
כניסה מיידית!
החל
מ-158,000 ש"ח
03-627823
(16844)

5, יקרנות, 140 מ"ר, מעלית, חניה, בערב 03-225760 (21085)

3-3½ חדרים

1350

½3, ק"א, גינה, מושקעת, באזור שבר 77,000, 052-25368 (8052)

בהוד-השרון, מכלול דירות 3 חדרים, במחירים מצולים "כלל" 052-457812 (26713)

3 באזור כפר מושקעת ק"ע 55,000, מד שקמה. 052-28447 (7946)

בבקעות, 3 גדולים, מסודרת + הר המו, קרא ע"ע, 052-38332 03-9224998 (326)

3 מסודרת, ק"א, 94 מ"ר, ספתבמר, 052-81759 052-456846 (14970)

לדגל נטיעה, 3, ק"ד (כלי) + תוספת ק"ב 052-917512 03-5426203 (25280)

דירות בשכר חודשי

1500

בהוד השרון, 4, ק"ב, מרכזי + מלפון + חדרים "ביל" 052-25366 (22005)

עסקים

2000

חנות רווחית למוצרי תשמל בראשון-לציון, 053-347930, ובערב: 03-7517274 (26467)

גביית חובות בארץ

בשטחים ובחו"ל
"ארז אינטרנשיונל"
03-376626
אצלינו אין חובות אבודים
צוות גביה מהימן מסור ורציני
(8579)

בוטיק יוקרה

ברח' אחוזה במרכז
למסירה ו/או שותפות
טלפון: 052-446920
כפרמים נא להתקשר בערב
(9622)

להשכרה

מיידית!!!
★ 3 חנויות עורפיות
★ משרדים בקומה א'
ברחוב ביאליק רמת גן
טלפון: 03-657220
(23588)

★ תנורי אפיה ★
★ ★ בישול ופיצה ★ ★
באספקה מיידית מהמלאי
אלדד בע"מ 03-5612868
★ ★ מכונות קפה ★ ★ קיפות עליה - לבתי קפה, מסעדות, כרי אורן גלידריות, דרך בית 55 ת"א (ליד הבורסה)
(23753)

מבצע לעצמאיים

1. גלאל ספרי הוצאת הקבלנים והשכלנים 50 קורס לשמש
2. סימן - כרטיס קופה, ושעת ... 03-284392 (23765)

כלכלן מוסמך במנהל
עסקים מבצע בדיקות
כלכליות הנה"ח
ועיבודים במחשב
בהיכות מצולה ומחירים נוחים
טלפון: 03-262059
(24466)

א.ח.מ.

ניהול
והשקעות
שירותי
גביית
צ'קים
בארץ ובמגזר הערבי
★
הוצל"פ
ועיקולים
בפיקוח עורך-דין
★
ניהול ואחזקת
נכסים
03-2976234
בית-כלל
רחוב דרזאנוב 5 ת"א
קומה 10 חדר 1008
(24543)

תנות גדולה באשקלון

מעוניינת בהצעות
לסוכנות בלעדית
באיזור
המצעות לת.ד. 504 אשקלון
(24605)

מחפשים: 1. ידע לייצור מוצרים לי יצא, בתחום הבניה והמחשבים. 2. משרדים לייצא למוצרים. 03-9611656 (6546)

פתוח עסקי החלפה שרגילות הדיין עם מידי תהה עתידות באינפורמציה מוצקת ומודרנית. 03-457434 (16697)

להשכרה ברמת גן חנות פינה אבירי 03-783094, 03-7514848 (7078)

למסירה עסק מבוסס בענף המזון מסי הבוסה. 06-454862 (8114)

בפרס ברמת-גן למכירה ומחתות בית מאפה ומרכזית, 03-5058978 (8226)

למכירה/השכרה בקרית-שבקם, אבנר ...בית שטח, 15 חדרים + מטבח + חדר אוכל ואולם, 2 דונם 04-835133 04-836273 (8374)

כשעלית כבני ברק, אולם ומטבח (למשרד מסודרה) 03-5249263, 052-9248263 בערב (8668)

בחולוטקה, למסירה סיר מרקם, פריסה בשנים, למעבד משפחתי. 03-5247999 03-909794 (8769)

כשר נבסא + ידע מכל, בתפקידון בעלה זו מיבו מימוש בתחום כל משכרות לחמה ...מבעת בבניו 74 רמת-נגלן ב, ... 12900 (8772)

מיידי!! דרוש עוזר/משקיע לתפעל קרצית מעשית וחשמלאי בגבולות, 100,000 דולר 03-997422 (8776)

תכולת חנות לדברי פנו ופחות למברח, 03-7514208 03-203221 (8833)

דרושים סוכנים עצמאים לכל חלקי הארץ להפצה תכשירים אופטיים 03-5561622 (22360)

למכירה/השכרה, ספעל לייצור מוצרי מתכת, מלפון, 02-912893 בחול (22991)

חנות + אולמות ברחוב עליה, 500 מ"ר. מלפון 03-493349 (23486)

לרציניים, במרכז רעננה חנות אופנה פרא' + בלעדיות. 052-546738 (23488)

חברות גומי למוצרי מרקם תהפעים "ייצור התחזקה", 057-72125 (23780)

משקיע מעוין בהצעות, אפשרי כשר תף פעיל בעסק 052-575203 (23805)

למסירה מסעדה עובדת במבורחה ליד דעוק 03-226616, 03-287875 (3622)

קונדיטוריה לאפייה עוגות להשכרה ויצור למכירה + הסקום 03-443791 (17071)

למכירה מפעל למוצרי בטון, כבר מתכת בכל הארץ, ת.ד. 614 קריתו (22170)

למכירה עסק בשטח האופנה, "ייצור - מסיקים ומשמציאל רב ליצוא, ההון הנדרש כ-500 דולר לפנות בכתב ת.ד. 4571 פתח-תקווה (24211)

לשיווק, פמום עוקרי לסיפרים, פרסום מכונלי + אמצעים. 052-450478 (26437)

בהזדמנות
ציוד
לסעודה מזון
קומפלט
טלפון: 057-88728 057-88300
(26413)

להשכרה, מכה השנטם מגנה לכ-20 איש בחיפה, ניתן לקנות את הציוד המלל מוצר, יוסי 04-924261 (11586)

פרויקטים להשקעות ועסקים בכל האזורים, בדיקה ופתרות בכרכים ש.ב.ג. 03-815689, 03-815732 (11776)

מושבניק בסוכה הארץ בעל סכנים מתגים קו אריזה/הרכבה לכ-10 איש. 053-27293, 053-618518 (13323)

לשותפות עם יבואן, איוגות שיווק, השקעה קטנה. ת.ד. 43038 תל-אביב (24623)

למכירה ציוד בוטיק - קוסמטיק במצב מצוין, 052-912505, 03-492279 בזר רב (25383)

להשכרה סוגיה באיזור משמציאל, ציוד חדש למכירה 052-451188 052-36621 (26357)

50% בתחום רגל, 200,000, אנו מכירים, מחלקת עסקים. טלפון 03-286181 (12825)

למסעדה סינית

בלבד!!!
למכירה
כל הציוד והסחורה
+ דקורציה + מכונית פיאט ריגלה 1986 + מגדל פנז 1 ש (שום לא תקין) + מעלית מזון קומה 1 + תקרה דקורטיבית מיוחדת.
טלפון: 052-542106 אחה"צ
(9144)

רשות המבורגר

מציע:
לאנשים רציניים
זכיונות!!!
לפתיחת סניפים
03-5740370
לפנות לעמוס.
(16437)

לך על בטוח!

רון השקעות

שרותי גבייה ואבטחה
גביית צ'קים
ע"י צוות מומחים
מקצועיים
בצורה כמונה מיידית בכל חלקי הארץ
במגזר הערבי ובחו"ל
אבטחה מיוחדת/שומרי
ראש בלבדות לחו"ל
★ 03-656141 ★
בית התעשיינים מול החלפירויום רח' הסרד 29 קומה 12 חדר 1224 טלפ' ים 03-361923 ,03-326645
(16843)

למסירה
לקבלן פרטי
צרכניה
במושב בית חנן
טלפון: 03-946255
(18585)

מומחה לפלסטיקה

בניהול מפעלים
להצעות רציניות
בניהול/שותפות/ייעוץ
טלפון: 04-980556
(26292)

45,000 לשנה ויותר
★ ★ מחפשים ★ ★
סוכן בימוח - גם מתחיל
03-9644588
הרדמנות טובקים גדולה למתאימים
(26872)

למסירה בשבית, מסודה עובדת בבי מורדשרון. 03-480532, 03-482706 בבר רב (16036)

למכירה בוטיק בחוב סוקולוב בהקום מרכזי במעון 03-841565, 03-882712 (19723)

מאפת פיזות - ע"י מעולה מאורגנה, מחירים מיוחדים. 03-297031 (22091)

ביפו, בדמי מפתח, מחפרה, 100 מ'. לייצור כלי פופה ולבסוס אופרה, בחד השות גידה. 03-595210, 03-831960 (24196)

למסירה חנות קפואים במרכז מעוד תקוה. 03-912660, 03-829548 בערב 03-381012 (25524)

למכירה דוכנים לפופקורן (נוסטר). מכות מספרים. 03-5743996 (25934)

בהזדמנות למסירה אולם להקפצציה, כולל ציוד. 03-5539535, 03-664073 (26022)

מסודה סוגרים שבונה היכב במרכז אזור התעשייה. 03-789900 (25489)

בתפרון בפרס, חנות לנברי שנים + ציוד 03-204591, 03-774348 (3937)

בחולה בפרס, דרוש שותף למזון - בכל מפרה. 06-325585 (15783)

למסירה מסעדה פעילה, יפהפיה + רשיון בתל-אביב 03-411045 (15815)

מזון למכירה במבקבה אלובי סדום. 03-625687, 052-553411 (15900)

אברהם בקל בע"מ

המרכז לציוד משרדי
מבצע חורף 88!
★ מוצרי חשמל ★
(T.V, רדיו, מקרר וכו', סמרטאל)
★ טלפונים ★
(משנרים + אלוזופים ששם)
חניה מובטחת במקום
★ פרופסוריה (סחונות לגנר ולאשמה) 03-203714, 03-282104
סניף ראשי: בית כלל, רח' לוריא 6, ת"א חמה: רח' דרזאוב 5, ת"א
(25891)

★ הצעד הנכון
לפני חתימת עסקה
או שינוי גורלי אחר
פנה למרים תמיר
הפעה הבינלאומית הידועה
טלפון: 03-224230
(26578)

למכירה, חנות מסודה עם רשיון לסרט-מוקס + מלפון + ציוד ביפו-ד, 03-596433 03-865490 (3946)

,ול' קומה 222 מ"ר + מסעדה, חקוך 03-660495, 03-5463632 (4769)

בחובה, בעל חנות (אל"ס סל) מחפש סוכנות רציונים בלעדייות 053-332684 (6479)

תכולת חנות כלות + בנות + מכונה + סראנה וכו'. 03-798662 (6500)

למכירה מזון ו"ד ברכב מיוחד יבוא מאוסטקה + עמוד. 03-5521245 (8500)

למסירה בוטיק פעיל במרכז רמת-גן, 03-761796 בערב (19075)

לבעלי פסנים וחנויות, גזו הבכוה הבטמית לסינמאום. 03-5316491 (11632)

דרוש משקיע פעיל לנשואים ממחדי ים בינלאומים מפוחמים. 053-619397 מדיוג מוכנות (11644)

למכירה מלון 3 כוכבים בת"א ליד הים, 54 חדרים. "ידידה" 03-479408 (16023)

במרכז ת"א, מסעדה עובדת, במקום חדש למכירה/שותפות, אנגלוסכסון 03-286181 (16320)

לעסק רציני בתחום דרושה משפחה איש מכירות + רכב ורצף מסחרית 03-843555 בעבודה 03-805980 (16476)

לבעלי משפי מפעל משוכב באילת, מחפש משקיע או שותף להרחבה, 600 150-250 דולר לרציניים בכי בר. בערב 05-974740 (16824)

ברמת-השרון במרכז, מסעדה עובדת. 03-5365363, 03-5368773 (17091)

שותף פעיל לעסקי רפואה ושער, 20,000 דולר. 03-5467957 (19752)

למסירה עסק ארצי, משמונה בתחום הקוין והשיפוצים, רציניים בבכרים בשעות הערב 03-7517087 03-450136 (19991)

קח לך אושר שתוך תוצהה למסקיך אם אתה עבר קמה פתי לא יעד סר גיש שההבורה כניך "וקונה" אתה קוק למחלה פונה "היששמות" שיווק ומכירות מבקר ע"י שוב, דימוש בר לה הופנה ישנות השכבה אקדמאית נ שמפה, נסיון רב בנהוג כושר אירגו רי, יכולת למשא ומתן בדרים במבכרים, נצל את הכשרונות שלי כדי להסדיר סניפיך את המטמפה. התקשר לזוזה 03-230177, 03-227967 (21538)

בתל-אביב, דרושה לקניה חנות/דירה + רשיון לעיסוק 03-239078 (21747)

לרציניים בלבד! במרכז קניות נהור ביותו חן בעסק קיים או בעסק חלופי, 100 מ"ר לכל מטרה בשותפות או לכל פרטה במשפט לפנות: ת.ד 27074 יפו מיקוד 61270 (21773)

בית דפוס רציני צויד וידוכי מעוניין בהצעות עבודה מכל הסוגים ולמפוח ארוך. 03-822545 (21612)

מסול עריה למכירה מכונות שרות + ציוד וכוה. 03-809890 (21951)

למסירה בבנמתיים בכברנת סוזון + פלאפל, הפקום מבויכה. בערב: 03-877867 (22057)

לעסק מתפתח עם פוטנציאל גדול, שותף משקיע פעיל הכיך את הצבור הערבי, עד 40,000 דולר 03-9241039 בערב (22939)

בעל תעודה הסמכה לניהול מוסך מחפש משקיעים רציניים לפתיחת מוסך באזור המרכז/שותפות במוסך קיים. 057-88367 (22967)

למכירה, קונטיינר סקפיא מלפון. 051-24452 (22988)

למכירה/שותפות, חנות בלעדית לכ נר עד באשדוד 051-889161 (26573)

יזוסקים כאביבו!! סוחר חרש למסורים לעשות עסקה בחו"ל. לסוחר, רעיונות ולהפיץ מוצרים מצבר לים וכו' ראה סיד לאוור הסדור "עסקים" (17672)

להשכרה, מרוש + מכנה, כחוד הספר בת"א, לכל מטרה. 03-735090 (11193)

למכירה מול הכלמן, בין 16 חדרים פנר, 6 חדרים חפוס. 03-232749 (11384)

מסבדה לפולדחם, דרוש בעלת מחוס ופוטנציאל, מעוניינת בשותף רציאלי. עבודה: 03-9343225 ערב (11542)

למסירה, בוטיק במרכז ר"ג, לחול פר רק שותפות. 03-731384 (11545)

בקריה/אונו למכירה מוכר, 150 מ"ר + פרוסה בשפת. 04-457166 (11580)

למסירה, פאב מפשפש, באיזור חיא, לרציניים. 03-598607, 03-598713 (13080)

בהזדמנות, מחפרה מסודרת, במרכז בת"א, הציוד למכירה. 03-830927 (13170)

בהזדמנות למכירה מפעל הבאמרים לייצור פרפוראות בכבות, כולל כל הציוד. 03-664958 (13382)

דרוש משקיע בספונ' ותיק ורווחי. 03-347244, 03-702826 דולר 100,000 (13667)

מכבות ו גידלה בפחת הדיום, פר פים ת.ד 1077 עומר (13997)

מעוין לקנות ספסר ירוק למוניה. 06-399790 בערב דואר (16781)

למכירה/השכרה, בית + חצר ברחוב הרצל ראשון-לציון. 03-659407 (19310)

רשת של 10 חנויות ברחבי הארץ מחפשת מוצרים קיימים לסכירה. 08-225290 יצחק (20778)

בראשון-לציון מכונה חומרי ניקוי + חון לקוחות קבוע 03-991259 (26785)

להשכרה איזור תקנה למוצרי צריכה בדרום, בהשקעה 300,000, במבודה: 08-521505, 08-532468 (16205)

הסבקה וסוחר במרוה ובבטחות שר קום, חברות ומסטרים 03-241667 (16378)

מסחית בקניה, הקנה, משתפת בני טק, אפשרי השקעה 03-483262 (16706)

הזדמנות להצטרף לעסק מעוין רק לרציניים + בשר ניהול + השקעה הצינוי + ערבויות. 052-77992, 052-78855 15-00 ו 15:00-ס (22195)

הלוואות סיריות לשנירים ועצמאים, מיכאל מחר 03-296461/8 03-297635 (23504)

עסק כמל מעוין בכספים ואביזרי רכב. בערב 03-764869 (24504)

דיסקוטק עובד למכירה + מרתף גדול בפרס רחובות. 08-456030 (25705)

בטחו תקוה למסירה/מכירה סוכן וסי גף הדירה (מתמה אכל משכורתי) ציוד משולם ולקוחות. 03-224623, 03-9220193 (19875)

להכסוף משקיע חרש, משרה עד אילת, דרושים פניבים לבעלי מחסן ומשר אית, מתיון חובה + ערבויות, לפרטים: 03-732464, 03-728059 אורקאברקהוץ (20575)

מתקני תצוגה
מודולריים
ועבודות אלומיניום

איכות מעולה, תנאי תשלום נוחים מסור ותצוגה: רחוב כצנלסון 49 גבעתיים טלפון: 03-316823 (22214)

דרוש משקיע למצרי DUTY FREE בכון מיחודו הבשקעה, 100,000 - 400,000 דולר. 03-485012 (23042)

★ פסח ★
הנהח"ש ממוחשבת
כפולה/חד צדדית
"ייעוץ ומילוי דו"חות
כפיקות דו"ח - "ייצג במחירים סבירים סוקולוב 36, הרצליה. 052-541932 (23671)

להשכרה

מבנה
5,000 עד 10,000
מ"ר בספרץ חיפה
לפנות במלפון: 04-722214/5/6 לאבי או לחיים
(20937)

דרושים סוכנים
בבל חלקי הארץ
להפצת
חומרי ניקוי
אפשרות לבלעדיות. טלפון: 057-79878 (26457)

ליום האם
מהיצרן:
מוצרים מלהיבים
ובלעדיים
טלפונים 03-769167 בערב: 03-778603 (26516)

בצפון תל-אביב בית משרדים סבמאר, ב דום פנוש, 1,600 בנוי + אופציה בניה, בלעדי, "ידידה" 03-479408 (17794)

להשכרה בפרנס, חנות חומרי ניקוי ופרפומריה. 03-5032148, 03-582922 (17931)

למסירה עסק מבוסס לחומרי בין הפרופים, לרציניים. 03-455181 (17963)

דרוש שותף משקיע, למפעל למוצרי מזון מבוה. 03-9324576 (19620)

ספעל המכונת בייצור מבליות, סטרין בהוסמות. 03-9231785, 03-9324576 (20480)

להשכרה חנות פנוי בחולון, ותיקה, עבדה 03-812167 (22792)

דרוש משקיע/שותף פעיל למפעל לאבזרי אפנה 04-387282 (15323)

בעל מקצוע מעולה ובעל אסכלקציה מתופלצת גבוה, מעוין לתפשו לשותף פה ניפו פראשה לסיבור עכשיים עם ארום ציוד חסון. 03-908621 בערב (18016)

בהרצליה למסירה עסק עובד בענף מוצרי הבשר. 052-544883 (18121)

למכירה בדפים, מסודה פעילה בר חוב תל-אביב. בערב 03-786011 (18611)

למכירה עסק לניקוי מוצרי מזון, בטר רון 82,000 דולר לא בשבת 052-913873 (18639)

מפודה-גבולת במרכז ובערים לסגירה. 03-772416, מאוגרטו (18884)

למכירה, חובלת חנות לחייה בית + סבנים לאקוריונים. 03-204339 (19317)

לרציניים עסק ייצור במכון החבלות, מוצרה + ציוד + מזינת 03-5567883 (20313)

ליצרות אמנות יהודית ודיוית (כם כני דרישים/ת ציינים/ת שיווק בעולם הכל העולם 04-645542 04-661371 (21045)

למכירה ציוד למסעדה לאוכל מזון חרש 053-346105 בערב (21203)

אנו מספרים בפתוח אסדרים, המתבגזות כפילות, עסקים קישנים מול הבקים, ברוסקראים ומבוקשת למוצר, לאחוס מקבה פינעה אל. 03-383769, 03-4527 (25141)

להשכרה, בפרס חולון, חנות מיצגאים ומסקים, מרוחה סובה 03-295989 (20377)

שותף
למפעל מזון קטן
בנושא "יחודי"
ידע + ציוד ולקוחות
(לפנות לחיים) 03-280263, 03-293001 (21251)

למכירה/השכרה
מסעדה
אקסקלוסיבית
עובדת, 70 מקומות
טלפונים 08-450585 בשעות הערב 08-463993 (25558)

מסבה - מעולה למסירה בית בר ים 03-622737 ובשנת הערב 03-622323 (19416)

בשבח מסודה וחלה שכבה בפרס יפו טלפון 03-823035 (19829)

פורפאודשיית + מפודה למכירה במרכז ר"ג 03-480361, בערב (20073)

שותף ב-24,000 דולר בעסק להשעל רכב + מפעל לתרוש ספרטרים אלתרמורים ובודקים + רשיונות + ימא בפרס תל-אביב. 03-333272 (20077)

למסירה ברעננה, אפליו משפחה (ספר בית משפחתית!) 052-542641 בערב (20147)

תן פרוייקט מוב ואנו ה'אנו למשקיע מעמד ספעל פאוסר ומצלי פוס כפיר בע"מ בית הסקמס"ל 03-5102225 (20224)

מעוין בעסק/שותפות, ואפשרי בק שים פירוקו ת.ד. 570 ת"א (20311)

מבקר שיפוץ ולימום תבניות פלסטיק, בקריה ומזק באוניות. 03-838786 (20316)

למסירה קיוסק עובד, בלילינבלום 40 ת"א 14:00-07:00 (20900)

למסירה מזון בקום מרכזי + סוחפן 03-7514764, בערב 052-83881 (21466)

למכירה מקב מחה, שותפות במשרד היוקר כבית 03-763186 בעבודה: 03-5102206 (21814)

למוסד רפואי דרוש מפעיל עצמאי פאוהרפואי, ערופות רפייזוטרפיסם, קירוקרקסר אפשרות למתמקר. ת.ד 22677 תל-אביב (22843)

יבואני ייצרי אופנה והנעלה ובדים שונים, המעוניינים לעבוד עם חנות מבוארה בכל רינונף בקונסגניציה או בהצעות אחרות, לפרטים 03-878453 (24786)

תפת מלפל משקים עבבית, למכירה ברדר בני ברק 358863 (24595)

מבצע הסדרת לזרוח חב 1988!! מחירים מיוחדים, הקבלים והשלומים והוה"ח כפולה במחשב. מבכורות לחרה למרה ולמבהם הד כרה בפיקוח ואחריות ליה. הדרוש ראשון - חינוון כפיר בע"ם 03-5102226 (21182)

בעל הסמכה לבוזן פרופ מעוין בנד לב ממשקיע. 03-764206 (20290)

בדפוס מפעלה פעוצים ממשנת + פוסין אפשרות להשכרה. 03-611579 (21618)

"קיש-קוש"

זה כיף
בעבילי
אם ברשותכם חנות הלבשה, השלה או מתגה הואם מעוניינים להצטרף לרשת המבירות של "ספקי ההולים של "קיש-קוש"
התקשרו לסמי שרון
בטלפון: 03-805531
(26847)

לעסק בתחום השיווק, דרוש משקיע 25,000 דולר 03-809401 (16108)

ריצור תבשישום (נוסחה מגד חנות אור לה כונלת קוער טוב בענף התכשירים, פוש לארץ ומטון, ביצו. 03-7520316 (21644)

למסירה פרפומריה + חומרי ניקוי, ותיקה, למוהרי המלות. 03-475037 (21949)

למסירה חנות למכשירי כתיבה + מעבדה + משרדים באוסלוהב 8 חדרים. 03-7523530/2 (21973)

מזון "כל" חדרים ממוקם לשימוש ד' 8 + מקרוחות ועירוחים צעוריים + תקנונות, 35 ע"ח. אבנר 12 חל-אביב. 03-654292 (22464)

משקיע/ים לייצור פונים עד עיבוד רכב. 03-490174 (22926)

שותף לשני בתי קפה עובדים בת"א ובורחובות. ממס: 17-00, 03-440513, 052-916451 (23034)

רשתי שבכים והשרות, מפים כלי מיה, ישירוח מהיצרן, דרושים בזיוקיים עצמאים 03-831960 (25184)

שותקה לחנות בורים ריווחית בכבר הגריה, "ערוגה" 03-796513 (26085)

בהזדמנות עסק מצליח, הכנסה חודשית עד 80,000 ע"ח, בהשקעה של 40,000 דולר. 06-722246 (22886)

להקמת חנות לספרים דרוש שותף + השקעה 7,000 ע"ח. יוזן. 03-5412867 (24725)

למסירה בוטיק בירושלים, מקום מוב כולל ציוד, ושסוק בהזדמנות בערב 03-452711 (24342)

מסודה ופאב באזור בורסת היהלומים 03-5465950, 03-7511343, 08-410566 (9855)

אמראי דל תספורת נרבות בהקאות לאמור מסקים. 03-5449933/4 (10177)

מעוין לקבל סוכנות למפר בלעדי וייתור, להפצה בירושלים והסביבה, 02-231662, 02-248514, 02-348727 ישראל (10221)

משעולה ביחיפה, מסוריות והצפות למכירה והפצת צפחים ותכוירים. 04-644249 (10309)

בעל רקע ציכום נרחב בזיהור, שיווק, יבוא ויצוא, מחפש חברה להשקעה, שותפות ניהול. 06-722817 (10957)

דרוש שותף/משקיע לעסק "יהוד" ורפיל, בענף ההכשפסים והספוסות, ס"ד בשפי הרחבה, ההשקעה 100,000 דולר. פרטים ת.ד. 307 הרצליה 46103 (11597)

לשמסר מתפשח לאלקטרוניקה, דרוש מהל מכירות מצמאי, אחור, משפחות ברחובות 03-7517871 (11620)

דרוש משקיע לסדרת מוצרים ספקים, בלעדיים "חידודים" טלפון: 04-380717, ת.ד. 1982, חיפה (12673)

מעוין מפעל פעל עם פוטנציאל לייצא, לפי ביזוי או שותפות. 03-762538 בערב (22649)

מחפש שותף משקיע למוצרים סקבוקים, לצור מחמרם תשמל. בשנת הערב. 03-293428 (23143)

חברה לחבכלה והשמח ופצטחה סוף משבים. 07-941006 (23298)

לפשרה, חנות מפקים ומחאות בפרס ראשל"צ 03-9650454, 03-994053 (24319)

דרוש שותף לפרויקט בתחום הענודים, פופטציאל רחב מאוד. לפרטים: 03-280263, 03-293001 (24292)

בהזדמנות סכום ויקמה ממחמשבת מחרשה 12,500 דולר 03-795232 (18002)

היום מעורלה רוסות מארה"ב, למבריה/שותפות, לרציניים. 02-710010 (10193)

למסירה מסעדה קומפלים אפשרות ל-8 חודשים. 03-5521380, 03-5534273 (225)

להשכרה, פונים לקפוגיים ולבר ספרה + רשיון בסדרבוב אלובי פינוי. 03-883976 (2371)

שותף + מזינוץ לגבל סבכה, 3 קר מות 120 מ"ר בתל-אביב. 03-475554 (10920)

לעברה להרחבה ופיורים דרושים שוק פים פעיליים ועסקים. 08-476045, 08-401227 (11019)

ליד דיזנגוף, חצר פרגוף להשכרה, מכירה, "חור" 03-232518 (11073)

בדיזנגוף 2 חנויות לכל פפרה "שורד ביתר" 03-224348, 03-347026 (11549)

הפצת זכיונות לבתי-קפה ומסעדות לשון מיוחד. 052-916451, 03-440513 (15181)

בהזדמנות מסעדה אקסקלוסיבית בפרס תל-אביב, עקב פירוק שותפות. 03-952807, 03-7524274, 03-5610066 (15198)

למסירה, עסק עובד למכולת וכלי בית. 03-738517, 03-216429 (15353)

מפעל לדהייקס, מעוין לשנור חנויות עם לתת סוכנויות בלעדיות במקומות מרכזיים ברחבי הארץ 03-826752 (15543)

למסירה/בשותפות פעילה עסק לייצור ולמכירת מוצרים יוקרתיים ביוהר לים (נאוהה) ההשקעה, 55000 - 30000 ת.ד. 6243 ירושלים (16838)

למסירה, מסודה ברמת השרון הציוד למכירה, מיידית. 03-5400349, 03-492704 (23069)

דרוש יזם לקבלת, לפתות 500,000 דולר. ת.ד 27135 ירושלים (23303)

דיקו ינש. 2 מכונות עובדות לעירות עצמי, בהזדמנות לכל התגיה ציוד. 03-423046 (24343)

להברת שיווק לציור צבעי ומחסנות, דרושים בעל-רזעות בכל הארץ, להפצה בלעדית של מוצרים יחודיים 03-651815 (24464)

מעוין בהשקעה/שותפות בחות/סוכנות לדרוך במבכבון חיפה ללא מתופים. ת.ד. 1239 חיפה (24629)

דרוש שותף להפעלת מכונה לייצור שורות בבבוניה, עיפות לבגר שקום בסבנה פתח-תקוה 03-9344030 (26047)

איש מכירות השיווק + רכב מסחרי, בדור + חנות בצלם תהא, מעוין בהצעות. 03-5560331, 03-806004 בנר עות אחר"צ (23059)

למכירה, גדיה + תכולה, אפשרי בהקיף. בערב: 477774 (15011)

למכירה במרכז ספבה נידוכה קנלריבת. מלפון: 052-20406 בערב (16217)

וקלופה לבגרות ופגושים במפסים מוצר קה מגרבורות אישיות, חובות בבקים, אוו המקוונים סודיות מובטחת. 03-653652, 04-667215, 06-541222 (24644)

עקב מסירת חנות בכרם, למכירה סחורות שונות וכלי פרפומריה וציוד. 03-244110 (18389)

להבי ארגון דרושים סוכנים בלעדיים למכירת הרכשות פרסות בירושלים, בארוניבע מאליה. 03-612545 (16236)

שותף לבית-אבות גדול ומפואר, 400,000 דולר, לרציניים בלבד. 03-5467957 (16667)

"דהר" - למכירה בפרס תל-אביב 50 מ"ר קומת מרתף + מלפון. 03-290911 (16723)

למכירה מפעל קטן למבוב לייצור קר פסאות פת, אפפרפות שותפות. 03-7513554 (16727)

למכירה, מסיפה בריאות, עסק פעיל בענף ייצור מגי ילדים. 03-825054, בערבים (17019)

דרוש שותף אנין ישור, השקעה 70,000 דולר, טלפון: 381757, בשעות העבודה: 17:00-08:30 (17420)

מספר למוצרים קספוים יהודים, מחפש סוכנים ממוקים בכל הארץ. 08-458934 (17732)

מחפשים מבבסה להשכרה, באיזור גבעתיים + רמשל"צ, 03-5103221, 03-658126 (17937)

אל תהיה אדיש

יתכן ששילמת ריבית
גבוהה מדי
כדאי לבדוק
- חישוב ריבית ואשראי בבנק בפמעונות מזמוג
- חישוב יתר עודף
- חישוב ושיחזור שוים
- בדיקת השקעות משובוקים
"אסופר" בע"מ 03-200996
דיסקרטיות מלאה!
(26891)

שותף פעיל + השקעה, לחברה בר לה מוכנה רב, בשפה הקיק, פליש ומיכציים. 03-5059407, 03-5058848 (16840)

"אדם וסוסר" בתי התשחקורות פרסים והרפטה: "אלינור פרסוסאים" 03-293665 (17194)

בעל חנות, 100 מ"ר, בשדרות יהושלים יפו - בפרס, מעוין בהצעות להפעלה סוכנות/שוש, ת.ד. 4333 תל-אביב (17419)

חנות ספעל למוצרי מאפה + בית קפה. 03-5523061 (17422)

סיידו לחנות ספרים בפתק, שחקיה, השקעה קטנה. 03-217661 (17449)

משקיע (30,000 דולר), להקמת עסק מסוחשב ייחודי להצ"ל והניע, למטר העסקי המוסמל. ת.ד. 5066 רמת-גן (17487)

למסירה מזון עובד בעוד יהושלים יפו, בערב: 03-395025, עבודה: 03-335271 (17538)

ברעננה, למסירה, עסק למסבר שמר פה וכו'. 052-450046 בערב (17629)

לפרויקט מעוין בתחום השמאה לאור, עם משומטא' גבוה, דרוש שותף בעל יוזמה ושמף וידע כלכי סקף ± השקעה בספית, עריפות למוך בכד המבותנים. פרפים לת.ד. 61180 תל-אביב (17669)

"יבואן צוגף לעוף הגשמת" (17775) 03-622043

בגבולה להשכרה מסעדה מול הכנים המרכזיה או למספרה. 052-444389 (17999)

למכירה/להשכרה, ציוד אופוי לאפוי מנוסרוס + סחורה. 03-413139, 03-5536845 (18031)

מוז'אה!! קונדיטוריה להשכרה + הציוד למכירה, 053-54300, 053-56194 בערב (18676)

למכירה, מזעל לאריזה מזון בפרס נתניה. 03-9223981 (18752)

להשכרה פינה 3 מ"ר, בחנות מרכזית, "נשואר" אלובי ומעוון 1, מתאים לאביזרי אופנה ופרקמטיה (17778)

לבך מוכרי המעקף בארץ, עסקים מרשים, חנויות, חברות ומפעלים, הפנה מוכן לפרד לה, מסובה כל פוס כדי הבכנ למסוך 38 חודש בתנאי מחיר ביתור עוקף וחוד פאוד, הקצאה לפי מכרה, פוג רבב לפי בחירתך. 03-267360, 03-267446 (17480)

לחברה לשפות בתי שר, עם פוטנציאל לציוד לבריחת בארץ ובחו"ל, דרוש השקעה כ-75,000 דולר להרחבת תשבות הייצור והשיווק. ת.ד. 4599 תל-אביב (20455)

סיכר או סיכוק לשנמק מוסרם תמשיה, בסר סנהל עסקים. ת.ד. 33170 תל-אביב (18507)

משקיע מטעון להשתלב בהבריזה סוס ובהצצאה לאור. 03-237115 (18727)

החותם מוסי לפקרים רשומים, תוך שופה. "ריינרף, דיזנגוף 234. 03-5462931 (18747)

להשכרה מירסקם בתניה, פרשה בשפת + סוסים. בערב 053-688003 (18750)

הרש בארקים בהשקעה של 15,500 דולר או 275 דולר לחודש, מבכל להצות הכנסה של כ-7000 דולר לחודש, עבודה קלה ומדווחת בבינוק ובשוק המפשפ צו כתוספת לעסקך הקיים, מתאים גם לנשים. ת.ד. 53183 תל-אביב. (21096)

שותף פעיל לפשטים בהושיים, לסבר שירי כתיבה, פרסום ושותפים, שור פות לנסיון בשיווק יבוא ויצוא. 03-497544 לרציניים (21923)

למסירה בית מרזאה מבוסס למוצרי עור. 03-9643759, 03-957375 (24814)

דרוש משקיע, 40,000 דולר, בענף מזון לתינוקות, הצמצה + קורות חיים לת.ד. 3249 נתניה (24874)

לרגל נסיעה למכירה מכונת התמסה לתור בתום תורם, מבכבו דיעור פרט כמות תורם, מומשים להזדמנות אשר חיות של מוצרי עור לנבעותרות, כל סירי אחוזות להכנה ולהחזקה, לפנות לת.ד. 2042, תל-אביב (19152)

למכירה, בית ערבי מסופים, כולל סרים, מעמים כמסדרה (הכנסה מובה) 057-33022 (16229)

חנות + גלריה במכירה במכיכות קדם, מסיכה מרווחת. 053-321955 (14931)

לרגל נסיעה, למסירה חנות שנות ור סית. 03-304324, בערב (15001)

בעל דיפוץ לניהול מוסך לסכוסתה, מעוין בהצעות. 03-942383, בערב (15098)

דרוש שותף לחנות ידקות ומסרות, השקעה קטנה. 03-837302 (15295)

דרוש מתוף/משקיע לחנות שרקות שבורה. 052-553904 (22840)

עסק מסוגן למרכים עם השקעה נור בה, וכיוונת הפעלה לחינוך מבירה תרמונית, אפרקמיבות לקראתםפ + מעון 03-222005 (23598)

תכרה המספקת שרותים יהודים לבך שוקים, פוסציאל דהב מוכח, לפרטים: 03-280263 03-293001 (24977)

יבואן לחומשיק ביתוח מעוין בהשבק סיסולר למכירת הכוצר. הכוצר קום פקום, המון הבלעדיות 03-885775, 057-33399 (24978)

בעל מסגרים בתרום, להשכיח, מכנה, פה ולר מוענו להצעות. (הרהם ש"ר זו עסק משתף) 03-722157, 03-735617 (26723)

לך על בטוח לוח מעריב עסקים

להשכרה באיזור התעשייה
קרית אריה פתח תקוה
מגרש 4 דונם

במרכז נהריה
מגרש 1500 מ"ר
ובית מעליו למכירה
או עסקת קומבינציה

י.ל.רונן קבלן
לעבודות פיתוח
בנין ושיפוץ

לסכירה מבנה
תעשייתי חד קומתי
באיזור התעשייה
חולון

להשכרה בת"א בצרים
המסחר ברחוב ולפסון בין
3 קומות לתצוגה ולייצור

באיזור התעשייה
באר טוביה
להשכרה לתקופה
ארוכה שטח בנוי
כ-1400 מ"ר, חצר כ-2 דונם,
חשמל, קוי טלפון, מתאים
לטוסך/מלאכה

מגרשים בכרמל
לבניית קוטג'ים
ב"סביוני אחוזה"

★ קונה מגרשים ★
במזומן/קומבינציה
ברחובות והסביבה
08-465602, 08-454927

מגרשים מיועדים
לבנית
וילות

★ בהוד השרון ★
למכור רציתי?
ל"הוד פנית" !!!
בהנהלת משה פרלמן
מתמחים עבור משקיעים
ולקוחות מגרשים
דירות, בתים ופרדסים
יעוץ ואינפורמציה
חינם
דרך השרון 40
052-21993, 052-457336

להשכרה
בין משרדים
ברחוב מאז"ה
בתל-אביב

משרדים
להשכרה
★ בניין משרדים
(בדרך פ"ת 44 ת"א)
★
★ משרדים ★
במגדל שלום
03-375331

★ להשכרה ★
מבנה בן 200 מ"ר
לתעשייה/משרדים/תצוגה
סמוך לצומת נהה

★ תוך 24 שעות ★
שלמים בחריפה
ע"י מחשב
צלצל ונגיע אליך

להשכרה!!
מגרש לתעשיה
5 דונם + מבנה
של 50 ממר

זיכיון של
"ציונה סאון אקספרס"
זה עסקיוו!!

ורד מגן בע"מ
שרותי נקיון אחזקה
ואינסטלציה
★ משרדים
★ מוסדות
★ בייני מגורים
★ אינסטלציה
★ שפוצים כללים
★ מנוי שנתי
לתקוני חשמל
ואינסטלציה
מבצע!!!
עד לכל לקוח!
24 ע"ש ביממה
קינג ג'ורג' 27 ת"א
03-284302

יעוץ ותיכנון
חינם
לתנורים
בדק (בע"מ)
ציוד מטבחים מוסדיים
בונה תנורים
לפי דרישת הלקוח
הספקה מהירה
תשלומים נוחים
מתאים למסעדות,
מלונות, מוסדות,
אולמות חתונה ועוד...
• אחריות מלאה •
רח' הבונים 50 בדים
03-5519355
03-5516320

עצורו!!!
לפני רכישת עסק
בדוק מצבו הכלכלי
משה נרין

עצורו!!!
בעלי עסקים
ועצמאיים
הנמצאים בקשיים

משרדים

חנויות

מחסנים

World Wide inventors technology expositions in NEW-YORK

U.S.A EMBASSY

Stuttgart Germany

VTR ZVC

هكذا من الأصل

לך על בטוח לוח מעריב עסקים/מכוניות

"כללי" מציע! לתושבת בקטנ'צי'ה! מוסים 1050 מוחו מחיר מוזל, ב.כ. (17745) 03-371025

לתושבים בזבז, 2½ – 5 דגמ. "זוזק אדי" (18338) 03-244157

בזזה, מוסכו ידגם, בימום לי"ז יום רמת. (18740) 03-9341281, בשמור

בבנדריות, זה הוכן המשקמו מטרזים פרטים לבניה מפצות. 03-698950 (20435)

דרושים מחסום לביקום, רמום – ריום אספ + מבנה + המטכל, מבית וד ראשכיץ, למטה: הו.ר. 79, אשר (24139)

בין ליר הים, חלק מגנים, ובינות ביה, (25695) 03-236320

מכוניות

4000

3000 שו"ח בחודש מחוויה בשווד ל-34 חודש, כל סוגי הרכב 03-811073 (3591)

M.G מידגם מפרש, גג נפתח, 70, מסווגה למכירים בבכרה 8000 שו"ח (24563) 052-357988

"אורי" העסרה רכב" מכרת דגמי 86 (26356) 03-225420

"איונוקאר" הפרכט לרכב ביבוא אי שי. כל הרגמים מורמיה. דנבווינקי 38 רמת גן, 03-7510994, 03-723345 (17611)

"א.ו.ר. מכוניות" מציעה מכוניות 88 מהמכוניות פורד + אאודי + ב.מ.וו + אופל + סובארו ג'י.אל מגור... אגשר רוח לאשראי!! 03-5101645 (21070)

AVIS

למכירה
דגמי 1987
★ איביזה 1200
★ קורה 846
★ דייהטסו שרייד 1000 אוטומט + מזגן
★ אוטוביאנקי 1000 Y-10
★ לנציה דלתה 1300 + מזגן

דגמי 1986
★ סובארו 1300 רגיל + מזגן
★ סובארו 1300 אוטו' + מזגן
★ סובארו 1600 אוטו' + מזגן

הסדרי אשראי בתנאים בקאיים נוחים

לכל המכוניות אחריות ל-3 חודשים ו/או 5000 ק"מ
משרד מכירות:
לוד-מוסך מרכזי "אוויס" אזורית לוד העתיקה
08-226464 08-221062
08-232210
בימים א'-ה' בין השעות 17:00-08:00
ביום ו' בין השעות 13:00-08:00

"AVIS" עובדה
אנו באמת משתדלים יותר.
(18583)

מראומקאר ארזקו מציעים מכבגו קאר דס + מזגן חיום, הספקה מהירה, סלאי מכבר אפשרות לאשראי + כל דגי פי (16197) 03-660826

מבצע לשנת 1988 משומשות

ב.מ.וו. 520 אי 1985, 504 1983, 305 1982, סיירה 1600 1983, 504 מסחר, פולקסווגן + מרצדס + סובארו ג'ים סיוור 1983 "רכב-ארלנד" 03-377439, 03-370660 (26844)

"מכוניות המרכזה": ב.מ.וו 1987!!!! + 230 – E 1973 + 1983!!!! + 280 – S.E 1975!!!! + פאגווזק 1980!!!! + אוטמה 1979!!!! + גוסר-מרצדס 1974!!!! + סוזוקי 1986!!!! + אאודי 1983!!!! + פיאט 1981 + פיאטה 1984!!!! + טנג'ר 1982!!!! + מלגה 1982!!!! + רנו 18 1981!!!! + ביאנקי 1980!!!! + סובארו 1979!!!! + בזרמה 1979!!!! – קניה – מכירה – תווך האשלמה. (25398) 03-7518914

עצור

ביורופקאר

מכירת רכב מסוגים שונים
חב המכוניות מסחרות

פיאט 127	1986-7
סיאט איביזה	1987
סיאט מלגה	1986
סיאט מרבלה	1987
פיג'ו 505	1987
אופל קדט (A)	1986
אופל אסקונה (A)	1987

לבעלי ישראכרט
50% מזומן
50% ב-6 תשלומים

europcar rent a car
Yes, I can.

תל-אביב
הסנגר 43
03-337951

חיפה
אלנבי 3
04-674403
04-672839

חכירת רכב והשכרה לטווח ארוך

(24642)

בהזדמנות לסוחרים

דודג' 500 1976
דודג' 200 1979
פורד פרקמור 3000
פורד פרקמור 5000
רום כרמלים 1981
מנודרים פג'ו 1979
מרצדס D 508 1985
משאית שברולט 1981
ג'יפים שונים
פג'ו 504

מלפונים: 08-460302, 08-473208
גן צוות, ודר ויצמן
בידגר מנוח שבת.
(25937)

במחוך המפתח בע"מ
תיקון והרכבת מנעולי רכב + רב בריח להילוכים

★ מנעולים מודרנים של רב בריח ★ מבחר מנעולי רכב מאומנים ומשופצים ★ מודעה לזהירון מבורחת בדרכים ★ העתקת מפתחות מכל הסוגים. דיזנגוף 172, ת"א 03-232059 דיבל 5, ת"א 03-380943 (16203)

ברמוטים יבא אישי מכוניות 88 מידי זו. אשרוי "רדיו אורה" יפו 210. (16080) 02-382652

"גלגל – לנגב"
שרותים ליבוא אישי של רכב
וכל סוגי המכוניות
בהנהלת צבי ציגרמן.
העצמאות 49
באר-שבע
מלפון: 057-78035

אפשרות לאשראי והספקה מהירה (26546)

מראומקאר מבנה, כל סוגי הרכב, אספקה מהירה, אשראי מסול ל-3 שנים. (24277) 03-660826

יציל מימונים
הלוואות לרכישת רכב חדש בחברה ותיקה ואמינה בתנאים נוחים

03-221161

למלפן עד שעה 14.00. יהודה הלוי 147 תל-אביב
10 סניפים בכל רחבי הארץ
(25924)

למשפחות מכוניות חולות מסארים מכר מיה ממרילנד ברמוון 052-84015 (24010)

מבצע! מימון לכל סוגי הרכב! עד 90% מערך הרכב!
03-200982
03-286632

ריבית ג'ו לחודש בין 5-3 שנים.
(6416)

המדביק

המדביק... והרכב כמו חדש
מחירון:
ציריות מחודשות

סובארו	160 ש"ח
רנו 4/5	80 ש"ח
רנו 12	80 ש"ח
רנו 16/18	125 ש"ח
פג'ו 104	80 ש"ח
פג'ו 204	80 ש"ח
פג'ו 305	100 ש"ח

הגאים מחודשים

פג'ו 104	77 ש"ח
פג'ו 204/304	77 ש"ח
פג'ו 404	87 ש"ח
רנו 4/5	77 ש"ח
רנו 12	77 ש"ח
פורד אסקורט	77 ש"ח
פורד קורטינה	90 ש"ח
פורד סיירה	90 ש"ח
סובארו מרגמר 74 עד 84	110 ש"ח
אופל קדט	100 ש"ח

מצמד ודיסק

סובארו 1300/1400	70 ש"ח
סובארו 1600	74 ש"ח
פג'ו 104	70 ש"ח
פג'ו 204/304	127 ש"ח
פג'ו 305	154 ש"ח
פג'ו 404	83 ש"ח
רנו 4/5	59 ש"ח
רנו 12	70 ש"ח
רנו 16	83 ש"ח
פורד אסקורט	70 ש"ח
פורד קורטינה	74 ש"ח
קדט אסקונה 1300	74 ש"ח
קדט אסקונה 1600	88 ש"ח
מוריס מרינה	83 ש"ח
מיני מטרו	127 ש"ח
דייהטסו שרייד	76 ש"ח
סוזוקי	77 ש"ח

המחירים אינם כוללים מע"מ

לשרותך סניפי
"המדביק"
חידוש חלפי רכב

תל-אביב:
בית אלפא 16, 03-377744
אור-יהודה:
המלאכה 11, אזור התעשיה, 03-347442
בני-ברק:
התעשואים 7, 03-5791915, 03-5791908
ירושלים:
הרשי הבזל 1, 02-714863
נתניה:
בנ"מ נתניה, אזור התעשיה, 053-612477
נתניה והשרון:
שמעון יעקב 053-687888
פתח-תקוה:
הבנים, שלדבהרזס 15, 03-905480, 03-908808
באר-שבע:
הבנים מבו בוים, אזור התעשיה, 057-74077, 057-39448

"המדביק"

(18396)

מוסך חולון
בע"מ
מומחה לאאודי ופולקסווגן
חינם
טיפול 5000 ק"מ
(לא כולל חומר)
וטיפול 10,000 ק"מ
03-808831
03-5564566

(16529)

★ "רפיד" ★
כיסוי איבות וריפוד פנימי לכל סוגי הרכב

ראה פרסומם בנוסף ★ סובארו ★ דרך בית גבריאל 62, ח"א 03-370823, 03-373007 (25142)

קדט S.R 1984
5 דלתות
יד ראשונה כחדשה
מזגן + אזעקה + מערכת!!
48,000 ק"מ. מלפון: 03-235522 (25775)

"קומפיוטסט"
ראשון-לציון
רשוי-שנתי
ללא תור
8 דקות מתל-אביב
(א. תעשייה ישן)
בדיקות קניה ממוחשבות
ראשל"צ 03-941247
תל-אביב 03-330418
(8422)

ביואיק פארק אוניו 84 אקסקלוסיבי
03-5101515

(22741)

★ כפיר חלפים ★
חלקי חילוף לרכב מבני פח השמל
צלצל: 03-9240874

קריית הרכב משוכות יוסף
עמ' 12 קרית אריה פ"ת
(22660)

אלדסמוביל אומגה 82 + דלתות רואו 79, "צמרוד" (16908) 03-371757

אלדסמוביל אומגה, 1979, 6 צילינדר, מזגן, אוטומטית. (17425) 06-357807

[illegible]

קורטינה ג'י.אל. 1300, 1987, ראשונה + מזגן (10786) 03-261084, 03-403841

[illegible]

קדט 1300, 86, כסף מטאלי + מזגן + מסט. (17718) 03-849306

[illegible]

אסקונה 1600, 83, אוטומטית, במצב מצוין. 06-397545, 03-7514705 (21508)

[illegible]

בגדיר 86, ראשונה, מטופלת, 26,000 ק"מ + מסם לשנה. 03-707552 (20367)

[illegible]

Ansa International
RENT A CAR

אי – אמה
השכרת רכב

מבצע

מכירת מכוניות
במחירים מיוחדים
(פתוח בשבת)

* דייהטסו קורה
* דייהטסו שרייד
* דייהטסו שרמנט

אוטומטיות רגילות
ומסחריות
*
אחריות אפשרות
לתשלומים

הסנגר 36, ת"א
(במגרש)
סיור וטיול בע"מ
03-337188

טוב גל
סוכנות
B.M.W
*
אפשרות החלפה
*
למכירה כל סוגי
הרכב
03-5466008 03-5466337

טופ קאר
*
סוכנויות ב.מ.וו
תל-אביב ונתניה
*
הספקה מהמלאי
לדגמי 1988
*
אפשרות החלפה
TRADE IN

יהודה המכבי 4,
03-442842

053-616378, 053-349197

נפתח
מוסך מורשה
BMW
"ת"א סופר"
בהנהלת
אליעזר
את
אילנד

יצחק שדה 3, תל-אביב
03-334654, 03-336592

מוסך אורי
B.M.W
כל השירותים
מכשור מיוחד
לניקוי אינז'קטורים
המלצת
B.M.W
גרמניה
חלפים מקוריים
מספר 1
B.M.W
רח' 03-337426, 03-332589

מוסך ניר בע"מ
תיקוני מכוניות
B.M.W בלבד

מה זה
"קומפיוטסט"???
מחשב רכב
ב"קומפיוטסט"
לכן בבדיקת קנית רכב
אנו היחידים הנותנים
תעודת אחריות
ל-½ שנה
שים לב לשלט

יד אליהו
מאחורי היכל הספורט
03-941247 ראשל"צ

תשוו ללא חור
ב"קומפיוטסט"
ראשון לציון
בדיקות קניה
ממוחשבות
8 דקות מת"א
כביש בית דגן
03-941247 ראשל"צ
03-330418 תל-אביב

למה רק
ב"קומפיוטסט"??
בבדיקת קנית רכב
1. בדיקות במחשב
רב VCT
ללא תשלום נוסף
2. בדיקות "פרונט"
במחשב
ללא תשלום נוסף
3. תעודת אחריות
ל-½ שנה
ב"קומפיוטסט"
תל-אביב
03-941247 ראשל"צ

מוסכי שירות
מורשה
VOLVO
03-5369342/3/4

هكذا من الأصل

مكزامن الأصل

משה סיני לא יורד
מהכוהדות. ביום שישי
הובא בבני שופט ביהמ"
נחשד להעלמות מס.
שעות לאחר ששוחר
בערבות חזר אל הדש
לדרבי עם בית"ר ת"א
וכרגיל תרם את חלק
המכריע לניצחון הפועל
והוכיח שעם הכדור
אי־אפשר לעצור אותו
הניצחון על בית"ר ההו
הדרמטי של נתניה בחו
איחדו את המשפחה
לשניאור (הפועל) אח
מספר נקודות כמו לוח
המוביל, זלצר (מכבי

לך על בטוח לוח מעריב מכוניות

המשפץ חולון שיפוץ מנועי סובארו וראשי מנועים לכל סוגי הרכב

מבצע למנועי סובארו 1200 ש"ח (לא כולל מע"מ) הנחה מיוחדת למוסכים אחריות חצי שנה

"יעוץ חינם"

המשפץ חולון, התנע 3 אזוה"ת. טלפון: 03-5567065

(25900)

"צמיג ותקר" צמיגים ואבזבים

קרליבך 10, ת"א

אטיות ומקצועיות בזיתום!

בסחוקי ראשל"צ כמו ביפן!

88 הספקה מיידית!

בסוכנות סחוקי ★ הרצליה ★ דגמי 1988 הספקה מיידית

03-995643, 03-942770

(11894)

לתשומת לב המפרסמים בלוח מעריב

הנהלת מעריב

רפיד

כיסוי איכות

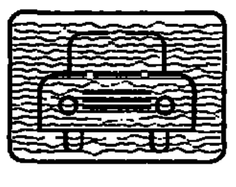

חידוש ריפוד פנימי לרכב תקרה, דפנות רצפה וכסאות. משענות ראש אורגינליות כיסוי מושבים לדגמי 88

03-370823, 03-373007

דרך פ"ת 62 ת"א.

(24869)

פלאס 1300 1984

03-736682

ובערב: 03-354581

מנועים משופצים לכל סוגי הפולקסוואגן

אחריות ל-½ שנה או 10,000 ק"מ

מכבדים כרטיסי אשראי בלבד

08-467856

(23439)

מרכז לשיפוץ מנועי פולקסוואגן וגירים + מבצע אגודים

03-333465

היכן תקבל תעודת אחריות ל־½ שנה בבדיקת רכב לקניה? רק ב"קומפיוטסט"

תל־אביב 03-330418

ראשל"צ 03-941247

(8442)

רם–סע

פורד 9000 1981

גרור רם–סע 82 + 2 אמבטיות

המשך הלוח בעמוד 9 ד'

מעריב ספורט

חלק ג' / יום א', ה' בשבט תשמ"ח, 24.1.88

תוצאות סופשבוע

הליגה הלאומית (מחזור 20)

מכבי חיפה — מכבי ת"א	0–1
בית"ר ת"א — הפועל ת"א	2–0
הפועל לוד — בני־יהודה	0–0
בית"ר ים — הפועל פ"ת	0–0
שמשון — באר־שבע	1–3
צפרירים — מכבי נתניה	2–2
מכבי פ"ת — כפר־סבא	2–0

עמודים 3-5

הליגה הארצית (מחזור 20)

מכבי יפו — הפועל יהוד	2–1
שעריים — הפועל ר"ג	1–1
הפועל טבריה — רמת־עמידר	0–5
הכח ר"ג — הפועל ים	1–0
בית"ר נתניה — מכבי יבנה	0–0
הפועל חדרה — הפועל חיפה	2–0
הפועל עכו — בדים	הופסק

עמודים 6-7

הליגה האנגלית (מחזור 26)

צ'ארלטון — ליברפול	2–0
צ'לסי — פורטסמות	0–0
ניוקאסל — טוטנהאם	0–2
סאותהמפטון — נוריץ'	0–0
ווטפורד — ווסטהאם	0–0

עמוד 9

N.B.A

אטלנטה — קליוולנד	93–101
יוסטון — מילווקי	103–116
דנוור — לייקרס	113–115
אינדיאנה — ניו ג'רזי נטס	104–113
בוסטון — אטלנטה	106–124
וושינגטון — גולדן־סטייטס	91–115
שיקאגו — פניקס	108–118
דאלאס — קליפרס	87–100
יוטה — סאן־אנטוניו	106–119
פורטלנד — דנוור	106–126
סיאטל — דטרויט	106–109
לייקרס — ניו יורק ניקס	112–113

עמוד 2

כדורעף (מחזור 19)

המעפיל — כפר־סבא	1–3
בדים — איחוד עידון	2–3
מטה אשר — מכבי חיפה	0–3
רמת־אביב — העוגן	0–3
שריד — א.ס. רמת־השרון	0–3
קרית־אתא — מכבי פ"ת	0–3

עמוד 7

טניס

שטפי גראף זכתה באליפות הפתוחה של אוסטרליה לאחר שניצחה בגמר את כריס אוורט 6–1, 7–6.

היום יתמודדו בגמר הגברים פאט קאש נגד מאטס וילנדר.

עמוד 9

שחייה

שני שיאי ישראל נשברו באליפות הפועל:
אורית בש ב־50 מ' פרפר 30.87 שנ'
רביעית השליחים של הפועל בני שמעון ב־4X50 1.38.96

עמוד 7

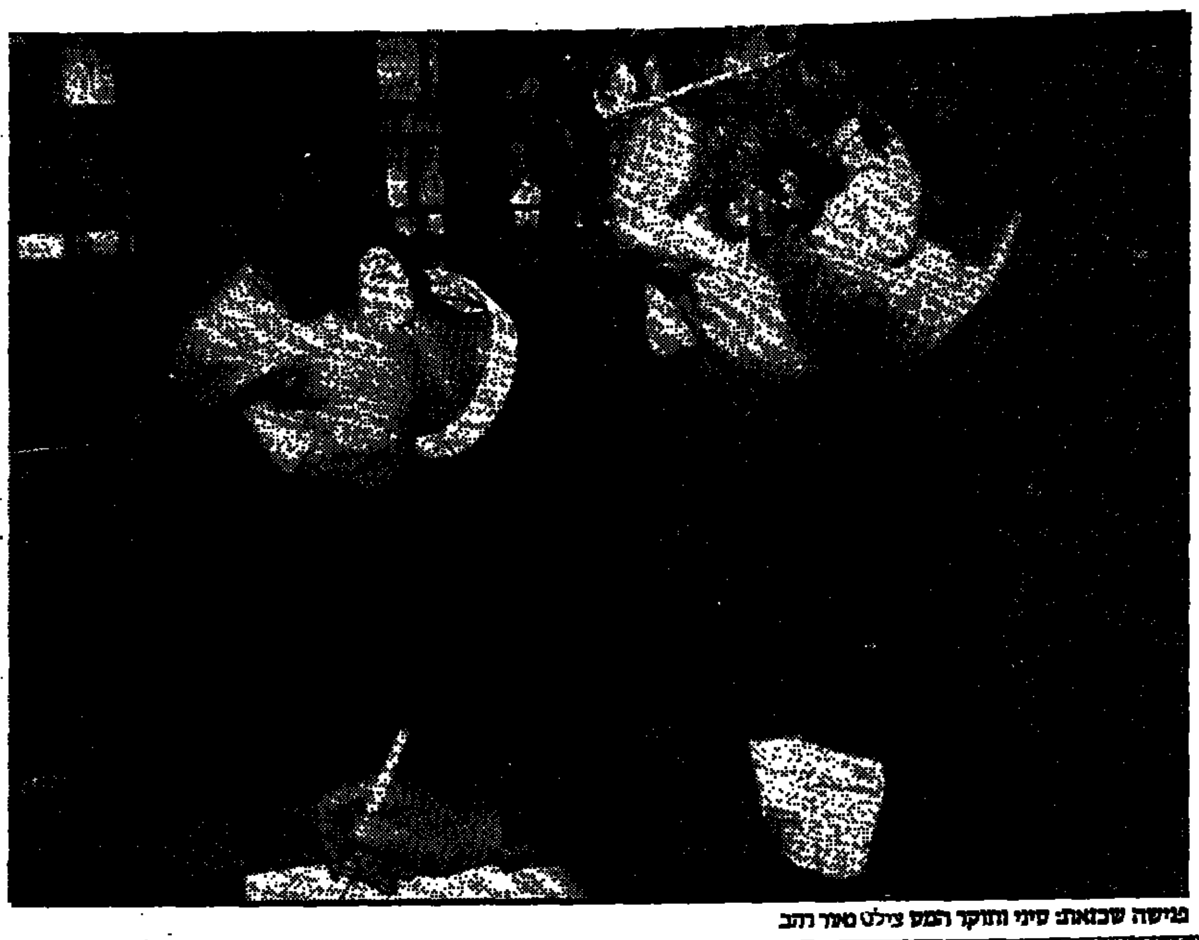

פגישה שכזאת: סיני והוקר המס צילם טאוו רהב

משה סיני לא יורד מהכותרות. ביום שישי הוא הובא בפני שופט בית־משפט בחשד להעלמות מס. כמה שעות לאחר ששוחרר בערבות חזר אל הדשא, לדרבי עם בית"ר ת"א – וכרגיל תרם את חלקו המכריע לנצחון הפועל ת"א והוכיח שעם הכדור אי־אפשר לעצור אותו ■ הנצחון על בית"ר והתיקו הדרמטי של נתניה בחולון, איחדו את המשפחה: לשניאור (הפועל) אותו מספר נקודות כמו לחתנו המוביל, זלצר (נתניה)

אותו אי־אפשר לעצור

צהלת אדומים בערב שבת. מימין: ד'אמו, סגל, ארמה ואלי כהן צילם עדי אבישי

אז מה היה לט אתמול?

- יעקב בלדב הלם בארז שקרוקה
- ליאון פוסו שבר את יגאל מנחם
- משה סיני ביקר באיזור עבודתו של ישראל אברצור
- אלי אוחן ירק על יגאל הלל
- אלי כהן לבש את נסים כהן
- יוסי זאוה השליך את שבתאי טורס

(הוגש באדיבות מחלקת הספורט של הטלויזיה)

דוד אזולאי: אני חושש מתבוסה בדרבי התל־אביבי

(עמוד 12)

יגאל הלל "כוכב המחזור"

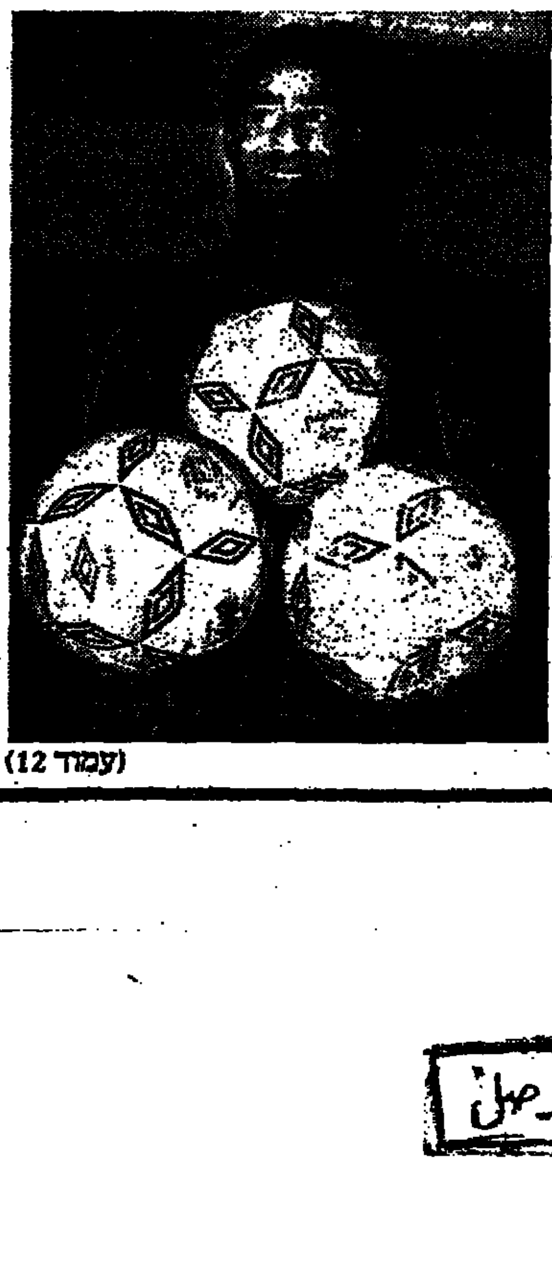

(עמוד 12)

רלף קליין: מוטי דניאל – היציב במכבי ת"א. אברהם חירוש – "לא פוגע"

(עמוד 8)

שיא חביב: 990 דקות בלי לספוג שער

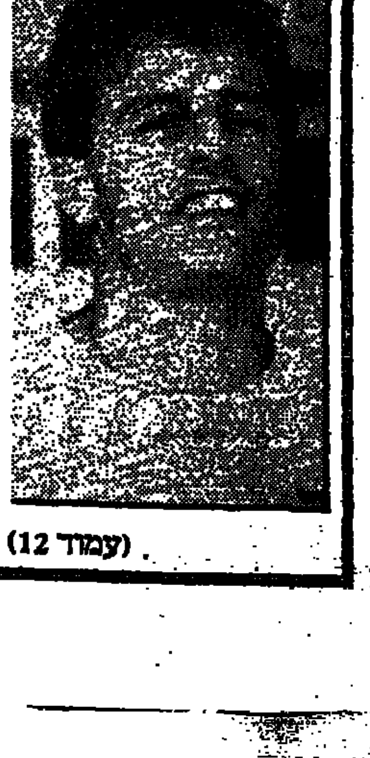

(עמוד 12)

هكذا من الاصل

مكزامن الأصل

אבי בטלהיים

ספורט בצד

יש אין־נבחרת

"יש נבחרת" – צהלו הפרשנים בתום משחקה האחרון של נבחרת ישראל מול בלגיה. איזו מוטיבציה, איזו להיטה, איזה רוננטל, איזה יופי.

"קמנו מהקרשים" – הכריזו המומחים ותיארו בהרחבה את שני השערים הנדירים שהבקיעו בחורינו בדקות ההתעוררות המופלאה במחצית השניה. בלגיה, אגב, ניצחה במשחק הזה 3–2.

בעינים של חובב כדורגל, לא מבין גדול, אבל אוהד גדול של נבחרת הכחול־לבן, איני רואה שום סיבה למסיבה. ראשית, הנבחרת שוב הפסידה. זו נבחרת שעדיין לא ניצחה בעידן המאמן מילאנקו מיהיץ'. כדי להגיע לסיאול צריך לנצח בטורניר אוקיאניה. לנצח גם אם רמת הכדורגל שתפגין הנבחרת תהיה ירודה, וגם אם הנבחרות היריבות ייטיבו לשחק מאיתנו. לנצח – זו המלה ואין אחרת. והנבחרת הזו, בינתיים, לא ניצחה והסימנים הברורים מורים שאין לה את הכלים להיות נבחרת מנצחת.

נלעגים בעיני פרשני הספורט, שערב המשחק מיוחלים שהנבחרת לא תנצח בגדול מחשש עינא בישא, ולאחר שתקוותם לאי־נכובה הם נושמים לרווחה וכבר קונים הפסד השבוע מול צרפת, ובלבד שהנבחרת תנצח במקום שבו חשוב לנצח – באוקיאניה. מעצבי דעת־קהל המכורים לאמונות תפלות.

על מה שהתרחש במחצית הראשונה של המיפגש עם בלגיה יש תמימות דעים. קטסטרופה אמיתית. במחצית השניה, לאחר כיבוש השער השלישי לזכות הבלגים, אכן חל שינוי מבורך במשחקה של הנבחרת, אבל גם כך לא היתה זו תצוגת כדורגל מבריקה כפי שהפגינו הבלגים במחצית הראשונה. אלה היו פעולות טובות בודדות של מספר שחקנים, בראשם רוני רוזנטל, שהביך בפריצותיו את ההגנה הבלגית וחילץ לדקות אחדות גם את הנבחרת הישראלית ממשחקה הנרפה.

משעשע למדי לקרוא את אלה שבמחצית המשחק חשבו להבריק לאוקיאניה שהנבחרת לא תגיע, כי אין נבחרת ובתום המשחק הם יורדים מן הרעיון המבריק, כי לטעמם בכל זאת יש נבחרת. ממש רציני.

לדעתי אין נבחרת, ורק נס או פלא שלא מן העולם הזה ימנע הוכחה נוספת לכך במשחק הבא של הנבחרת, השבוע מול צרפת. אין נבחרת, אבל אין זאת אומרת שלא נצליח להעפיל לאולימפיאדת סיאול. גם אין־נבחרת צריכה ומסוגלת לנצח נבחרות דמה כטייוואן וניו־זילנד, וגם אין־נבחרת יכולה ועשויה לנצח נבחרת שנוצחה לא מכבר בידי קבוצת ליגה משוודיה.

גם לאחר "ההפסד המכובד" לבלגיה, ממשיכה נבחרת ישראל בכדורגל להנחיל אכזבה גדולה. לא יכולה להיות מתנה יקרה יותר לכולנו, אם האכזבה הזאת תתעלה מעט בחודש מארס ותעפיל לטורניר הכדורגל באולימפיאדת סיאול. כי כמו בסוסו, גם בנבחרת הגרועה הזאת הכל יכול לקרות.

יגאל הלל לנבחרת

מאמן הנבחרת מילאנקו מיהיץ', יזמין היום שחקנים חדשים לסגל הנבחרת, לקראת המשחק מול צרפת ביום ד'. מדובר ביגאל הלל משמשון ת"א, שהרשים בשלושער שכבש, משה סיני ואלי דריקס.

מאיר ריפמן

טענות נגד המתורגמן קאריו

מאת א. טבק

בירור מקיף עם מתורגמן הנבחרת נינו קאריו, המאמן שלמה שרף והשופט הבינלאומי אריה פרוסט, יערוך יו"ר ועדת אוקיאנייה חיים צימר בעקבות תלונות שהושמעו נגד המתורגמן של המאמן הלאומי, מילאנקו מיהיץ'.

השופט אריה פרוסט פנה ביום חמישי האחרון ליו"ר ההתאחדות שאול סוירי, והתלונן כי קאריו אמר לו במשחק עם נבחרת בלגיה: "אתה זבל". לפני שבוע התלונן על קאריו מאמן נבחרת הנוער שלמה שרף, שטען כי קאריו משמיץ אותו באוזני שחקני הנבחרת. לפני שלושה שבועות זומן קאריו לבירור על כי העליב את רופא הנבחרת ד"ר מרק רוסטובסקי.

למרות שקאריו מכחיש את התלונות שהוגשו נגדו, החליט צימר לקיים את הבירור עם הנוגעים בדבר, לפני שהנושא יתפתח לפרשה גדולה שתחייב הסקת מסקנות. אגב, המאמן הלאומי מיהיץ' נותן אמון מלא וללא סייג בדברי קאריו, הנודע לאיש אמונו.

ביום חמישי סיפר השופט חיים ליפקוביץ', כי לא רק השער השלישי לזכות הבלגים הובקע ממצב של נבדל, אלא גם השער השני לזכות ישראל, זה של שלום תקוה הובקע ממצב נבדל. ליפקוביץ' שהיה קוון במשחק הרים את דיגלו לנבדל אך השופט ההונגרי שהיה עם הגב אליו לא התחשב בו ואישר את השער.

בינתיים הוחלט בהתאחדות לערוך את המשחק בין נבחרות ישראל ורומניה ב־3 בפברואר בחיפה, לאחר שבבדיקה התברר כי המגרש בבאר־שבע אינו מתאים לקיום משחק בינלאומי.

מעריב ספורט

עורך מדור הספורט: אבי בטלהיים

חברי מערכת: צבי קוטמן, מרדכי רוזנבלום, א. טבק, אבי מלר, טובי פולק, צבי בר־שירה, ברוריה ביגמן, אלכס פרלמן, מאיר ריפמן.
עורך שבועספורט: אלכס דוזון

צלם: עדי אבישי
גרפיקה: שפי דגן, רן גולן
קריקטוריסט: גדעון עמיחי

משתתפים קבועים בעריכה: עמי כברי, ארז קופמן, בועז ביסמוט, אילן שטרסברג, אמיר איזנברג ועמיר הדד

קו העונשין

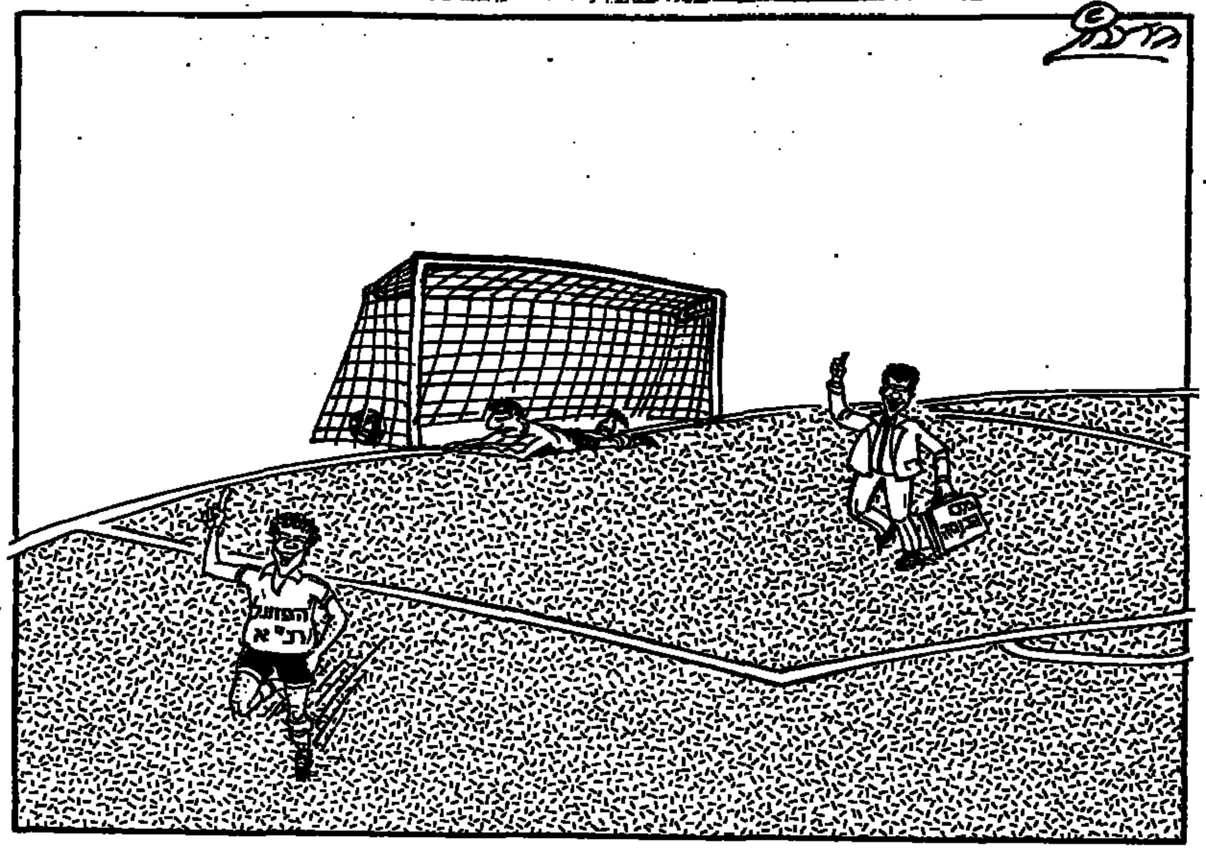

היכן היה בן־יצחק?

משה אשכנזי

אדוני השופט

איני יודע מה היה סדר יומו של יצחק בן־יצחק ביום ו' וכיצד הכין את עצמו למשחק הצמרת בין בית"ר והפועל תל־אביב, אך דבר אחד ברור מעל לכל ספק, בן־יצחק לא "היה" ברמת־גן.

למחצית הראשונה השופט הגיע לא מוכן למשחק, שפט בצורה אפטית רחוק מהאירועים והיה קר. בן־יצחק ניסה לשפוט בצורה שקטה סטייל בטוח ורגוע והשיג תוצאה הפוכה לחלוטין. פגיעות חמורות וקשות שלא זכו לתגובה מתאימה, איבחון עבירות גרוע. לשיאו הגיע בדקה ה־4. ניסים כהן חדר לרחבה הוכשל והוצא מהמשחק דבר שחייב בעיטת 11 ברורה, בן־יצחק לא היה שם.

קצב ובן־שיטרית מפתחים דואט של פגיעות מסוכנות אין תגובה. יתרונך נלקח מהצד הנפגע בשיטתיות. רוצים עוד דוגמאות בבקשה. סיני ואבן צור מנהלים ריקוד קוזקי בבעיטות לירייב. בן יצחק מגיע מרים ידיו לשמיים אולי משם תבוא התגובה...

כלל ידוע בשיפוט ש־15 הדקות הראשונות הן המכריעות לגבי שופט. במידה והשופט מטביע את חותמו – המשחק בידיו ואינו בורח ממנו. השופט מוכיח מיהו בעל הבית במגרש והשחקנים מתנהגים בהתאם ומשקיעים מירצם במשחק הכדורגל בלבד.

המחצית השנייה. דקה 50. שחקן בית"ר נתפס בגסות ונסחב לאורך כ־20 מטר. השופט רץ אחוז אמוק ו...נותן יתרון, האמנתי בסתר ליבי שהשופט יתקן את עצמו בהפסקה הראשונה ויניף כרטיס צהוב. לא! במקרה כזה ההחלטה היא ברורה נגד פראות רק צהוב או אדום, יתרון מתנים למשחק אלמטי.

עכשיו הגיע תורם של הקוונים. בן־יצחק מנתק את הקשר איתם. הקוונים מנפנפים השופט מתעלם. לקראת הסיום שוב הכשלה ברורה של ניסים כהן ברחבה. בעיטת 11? לא. ניסים כהן זוכה לנזיפה בעל־פה ושוב שגיאת שיפוט. היה בהחלט מקום ל־11 מטר.

שבת אחת הוא מסוגל לשרוק לשלוש בעיטות 11 מטר ושבת שנייה יובש מוחלט. אין בעיטות 11 מטר למרות שהדבר נדרש. לסיכום חזינו בשיפוט חלש, רחוק מהאירועים שלא ברמתו של שופט הנמצא ברשימת הבינלאומיים.

פינת ההצעות

לאיגוד השופטים אין סגל שופטים מספק. הסגל הנוכחי הוא קטן מדי ולוקה בחסר. כל משחקי ה"כאילו שאנו שולטים במצב", אינם פותרים את הבעיה שתלך ותחריף בשלבי הסיום. מספיק אם נעיין ברשימת השופטים המנהלים את משחקי הליגה, נבין מיד כמה הבעיה חמורה.

N.B.A

אגרופים בפורום של לוס אנג'לס

פטריק יואינג מהניקס ואיי. סי. גרין, התקנאו בקרב הכבדים ■ הלייקרס ניצחו בסיום את הניקס על חודה של נקודה 112–113 ■ ג'אבר עסק בקליעה (24 נקודות)

קרב בין הכבדים טייסון והולמס שנערך אתמול לפנות בוקר באטלנטיק סיטי, הקרין על המשחק שהתקיים כמה אלפי מילין משם, בפורום של לוס־אנג'לס בין הלייקרס והניקס מניו־יורק. פטריק יואינג ואיי. סי. גרין היו מככבי קרב האגרופים בזירת הכדורסל. במשחק עצמו כיכב קארים עבדול ג'באר שקלע 24 נקודות, 12 מהן ברבע האחרון, מכריעות ללא ספק בדרך לנצחון הדחוק של הלייקרס 113–112.

בלוס אנג'לס היה חם, אך בבוסטון התקיים המשחק המרכזי בין שתי הקבוצות הטובות במזרח, בוסטון שניצחה במשחק 124–106 חלפה על פני אטלנטה במיקום המזרחי. במחצית הובילה אטלנטה 64–54, אך משחק מצויין של לארי בירד, בעיקר ברבע השלישי, שבו קלע 14 נקודות, שהובילו את קבוצתו לנצחון ברבע זה 41–11, היטה את הכף לזכות בוסטון. הנצחון גם העניק למאמן קיי. סי. ג'ונס יתרון חשוב מול מאמן אטלנטה פראטלו במאבק על הזכות לאמן את נבחרת המזרח במשחק ה"אולסטאר", שיתקיים ב־7 בפברואר.

מייקל ג'ורדן מתכונן אף הוא לקראת המשחק היוקרתי שיתקיים הפעם במגרשו הביתי. אתמול הוביל (42 נקודות) את שיקאגו לנצחון מול פיניקס 118–108. פורטלנד גברה על דנוור 126–106 בזכות 39 נקודות של קלייד דרקסלר. מובילת בית המערב־התיכון דאלאס לא התקשתה לגבור על לוס אנג'לס קליפרס 110–87. למנוצחים היה זה הפסד 15 ב־17 המשחקים האחרונים.

יתר התוצאות: סיאטל – דטרויט 109-106; פורטלנד – דנוור 126-106; וושינגטון – גולדן סטייט 115-91; אינדיאנה – ניו ג'רסי 113-104; דאלאס – לוס אנג'לס קליפרס 110-87; יוטה – סאן אנטוניו 119-106.

אור ליום שישי, בדנוור, נוצחה הליקרס בידי הנאגטס 113–115. היה זה ההפסד הראשון של הלייקרס בדנוור מאז יותר משנתיים ו־10 משחקים (מ־13 בדצמבר 85'). את הנצחון העניק לדנוור מייקל אדאמס בשתי קליעות עונשין, שתי שניות מהסיום.

אטלנטה, הנחשבת לאחת הקבוצות הטובות ביותר בהתקפה הוכיחה שהיא ראויה לתואר בעלת ההגנה הטובה ביותר בליגה עד כה (ממוצע־חובה של 99.2 נקודות), כאשר ניצחה את קליוולנד 101–93. דומיניק ווילקינס השיג 28 נקודות.

אקים אולג'וואן חגג את יום הולדתו ה־25 בנצחון יוסטון על מילוואקי 116–103, כאשר קלע 28 וקטף 12 ריבאונדים. רודני מקריי 22 ו־10 ריבאונדים (עד שהורחק עקב עבירות), היה המצטיין האחר של יוסטון.

הוואנדליזם בכדורגל - פרק שני

משה גורלי

טלספורט

הסידרה המגונה של מעשי הוואנדאליזם של כדורגלני ישראל נמשכה אתמול, וביתר שאת. מעניין לבדוק מאין שואבים הכדורגלנים את רזרבות השנאה התהומית הזו, המזרימה את הדם לראש, המערפלת את ההכרה ומשחררת כל רסן מהרגליים, הידיים והפה. מי שמסוגל לירוק בפניו של אדם, לבעוט בו ולהתעלל בו, חושף אישיות אלימה ופלילית ומאשר את ההנחה כי הכדורגל שלנו הוא חיובי לפחות במובן זה, שמתעלים אליו הרבה יצרים אפלים ונחותים, שהיו מתפרקים במקום אחר.

אולם אנו כאמור עוסקים בספורט ולוי מתעניין האם ומתי ניתן להשתמש במצלמה כהוכחה מאוחרת. הדיון הותמק כולו. במקום בירור מסודר ועינייני, תקף לוי את אברהם קליין במשפטים קצרים: האם מגיע כרטיס אדום על מקרה זה או אחר, וחוזר חלילה.

על רקע האירועים המביכים, היטיב קוויתי לציין את נקודת האור בהתנהגותו של אורי מלמיליאן, שלחץ ידיים לשופט שתיקל אותו ולשוער שעצר אותו. שני מאמנים שהתראיינו הסכימו להעיד על טיב עיסותיהם. נמני סבור, שהוא מאמן את אחת הקבוצות הטובות בארץ, ושניאור מתכונן לנצח כל משחק עד סיום העונה. רק מיהיץ' לא מתרגש. הוא נתפס קורע את פיו בפיהוק רחב שהסגיר את השעמום שמשרה עליו הכדורגל המקומי.

את הספורט בתוכנית סיפקו גאלים, בירדסלי וחלוצי גרמניה. ויגאל הלל, שהלם את שלישיה. בחלם הכל הולך.

הטבלה הלאומית

	מש'	נצח'	תיקו	הפס'	שערים	נק'
1. מכבי נתניה	20	11	5	4	25–38	38
2. הפועל ת"א	20	11	5	4	13–21	38
3. כפר־סבא	20	9	7	4	16–24	34
4. בית"ר ת"א	20	8	7	5	19–28	31
5. שמשון	20	7	9	4	17–22	30
6. בית"ר י־ם	20	8	5	7	28–27	29
7. הפועל פ"ת	20	7	7	6	25–27	28
8. באר־שבע	20	6	8	6	15–15	26
9. בני־יהודה	20	5	9	6	14–15	24
10. מכבי ת"א	20	4	10	6	23–26	22
11. מכבי חיפה	20	5	7	8	21–21	22
12. צפרירים	20	3	11	6	20–16	20
13. הפועל לוד	20	2	8	10	41–15	14
14. מכבי פ"ת	20	2	6	12	29–11	12

נבחרת השבוע

שוער
יעקב בנודיס (הפועל לוד)

הגנה
יעקב הלל (לוד); בר־הרוש (לוד); יוסי זאנה (הפו' ת"א); איתן אהרוני (מכבי חיפה)

קישור
יגאל הלל (שמשון); יוסי אדרי (בי' ת"א); משה סיני (הפו' ת"א); דוד לוי (מכבי חיפה)

התקפה
יגאל מנחם (מכבי נתניה); אלי יאני (כפר־סבא)

מצטיינים

1. יגאל הלל (שמשון)	111
–. יוסף שושני (הפועל פ"ת)	111
3. יעקב אסיאג (בני־יהודה)	110
–. עופר פביאן (מכבי פ"ת)	110
–. ניר אלון (הפועל פ"ת)	110
–. נסים כהן (בית"ר ת"א)	110
7. שלמה אילוז (באר־שבע)	109

מלך השערים

1. שלום תקוה (מכבי נתניה)	13
2. אורי מלמיליאן (בית"ר י־ם)	10
–. זאהי ארמלי (מכבי חיפה)	10
–. ניר לוין (הפועל פ"ת)	10
5. בני טבק (מכבי ת"א)	9
–. אלי יאני (כפר־סבא)	9
7. שחר בראל (מכבי ת"א)	7
–. בני לם (מכבי נתניה)	7
9. רפי כהן (מכבי פ"ת)	6
–. דורון רבינזון (הפועל פ"ת)	6
–. משה סיני (הפועל ת"א)	6
–. ירון כהן (בית"ר ת"א)	6

ראש הפז

3 שערי־פז
סלקטר (בית"ר י־ם); גדעון דמתי (שמשון); יאני (כפר־סבא); רבינזון (הפועל פ"ת); בר־ברוך (צפרירים).

2 שערי־פז
פנסו (צפרירים – אתמול); אבי כהן (בית"ר י־ם); לוין (הפועל פ"ת); שבתאי לוי, עמר (הפועל ת"א).

אדום / צהוב

מורחקים
פנסו (צפרירים, אתמול – בפעם השניה); מימוני, רביבו, רבינוביץ (כפר־סבא); אשש, דידו (בית"ר י־ם); דרעי, נעמן (לוד); אליה, קייסי (הפועל פ"ת); פוקסמן (מכבי פ"ת); בר (נתניה); עופר מזרחי (מכבי חיפה); יוסי אדרי (בית"ר ת"א).

7 צהובים
עציוני (נתניה)

6 צהובים
אבן־צור (בית"ר ת"א – אתמול); אוסמו הגדול (מכבי חיפה).

5 צהובים
אז'ובל, ז'אן (מכבי פ"ת) צרפתי (מכבי פ"ת; – אתמול; גולדברג, מנשה שמעונוב (מכבי ת"א); אורי בנודיס (לוד).

הניחוש הנכון

1.	מכבי חיפה – מכבי ת"א	1
2.	בית"ר ת"א – הפו' ת"א	2
3.	מכבי פ"ת – כפר־סבא	2
4.	צפרירים – מכבי נתניה	x
5.	הפועל לוד – בני־יהודה	x
6.	בית"ר י־ם – הפועל פ"ת	x
7.	שמשון – באר־שבע	1
8.	בית"ר נתניה – יבנה	x
9.	הכח – הפועל י־ם	2
10.	טבריה – רמת־עמידר	1
11.	חדרה – הפועל חיפה	2
12.	הפועל עכו – בת־ים	–
13.	מכבי יפו – הפועל יהוד	2
14.	שעריים – הפועל ר"ג	x

המחזור הבא

שמשון ת"א – מכבי חיפה
הפועל ב"ש – בית"ר י־ם
הפועל פ"ת – הפועל לוד
בני־יהודה – צפרירים
מכבי נתניה – מכבי פ"ת
הפועל כ"ס – בית"ר ת"א
הפועל ת"א – מכבי ת"א

בלוטו צריך לנחש רק 6

ליגה לאומית – משחק מרכזי

סיני א', סיני ב' - אבל תמיד אלף־אלף

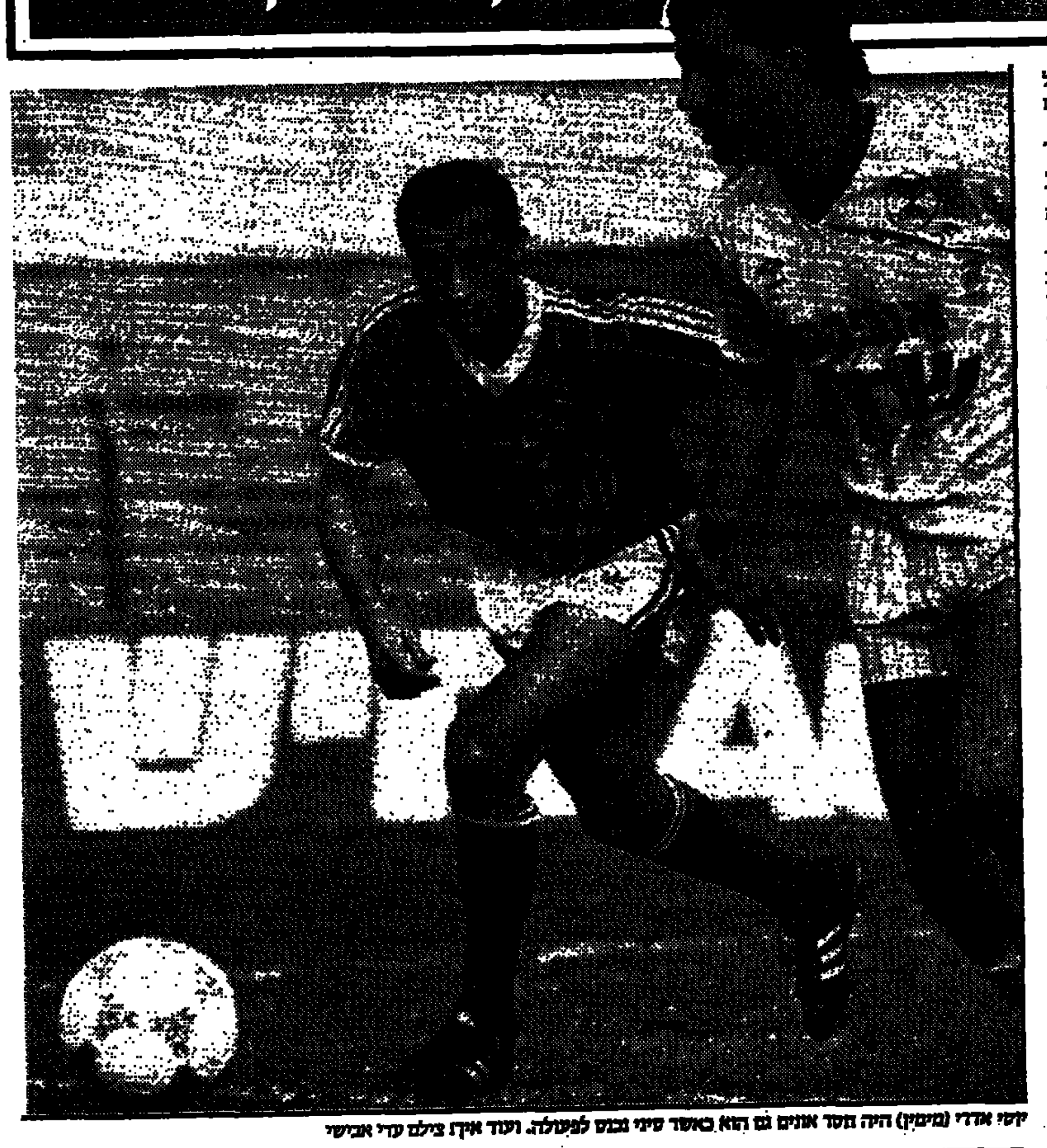
יוסי אדרי (מימין) היה חסר אונים גם הוא כאשר סיני נכנס לפעולה. ועוד איך! צילום עדי אבישי

בית"ר ת"א - הפועל ת"א 2–0

מאת אלכס פרלסמן

כל מי שנזקק להוכחה נוספת שהקשר משה סיני הוא הכדורגלן ההופך את הפועל ת"א מסתם עוד קבוצה בלאומית לבעלת יומרות מוצדקות להאבק על תואר האליפות, קיבל אותה שלשום באיצטדיון ר"ג. שתי הבזקות מעוררות התפעלות של סיני – כיבוש חד ובישול שכולו חוכמת־משחק לאלי כהן – מוטטו את בית"ר ת"א, הקבוצה שכמעט שכחה טעם הפסד.

הפועל ניצחה 0–2 בתוך שבע דקות במחצית השניה, החמיצה בהמשך שערים נוספים, והישוותה את מאזן נקודותיה לזה של המובילה מכבי נתניה. בנצחונה היא מחקה את מרבית תקוותיה־חלומותיה של בית"ר להתקרב לפיסגה.

שני משה סיני פגשנו ביום שישי בר"ג. במחצית הראשונה מאופק, סטאטי, איבד כדורים. נראה היה כאילו השלים עם שמירתו של ניסן כהן, או כאחד שראשו נתון בבעיות עם מס־הכנסה... ואילו סיני של המחצית השניה – מבריק, אנרגטי, סוחף את חבריו להתקפות ובעל ראיית־משחק.

שתי דמויות לבשה גם קבוצתו שלשום. ב־45 הדקות הראשונות היא עוררה תהיות רבות לגבי מיקומה הרם בטבלה. התבססה יותר על המירה על משחק הגנתי והתגלתה כמסורבלת ומאיצת פיהוקים. ההפסקה שינתה דמותה לגמרי. הפכה ליחידה שקשה לעצור את שטף משחקה, ולאחר הבקעת צמד השערים יצרה מצבים נוספים ברחבת היריב. ולכן, הפועל ת"א היא קודם כל סיני.

עם זאת, הפועל הענקה היא גם יוסי זאנה. מעטים המקרים שבהם אפשר לשאוב הנאה ספורטיבית מצפיה בצורת משחק של בלם אחורי. זאנה היה מנהיג אמיתי לעורף. יצא בעיתוי נכון לאגפים כדי לבלום את פריצות הבית"רים בעודן בחיתוליהן, או במטרה לחפות על חבריו. לא פעם השכיל זאנה לצאת עם הכדור באלגנטיות למרכז השדה. פגיעה מכוונת בניסן כהן גרעה מעט מהרושם המצויין שהותיר.

הבלם הקדמי סגל הצליח במרבית שלבי המשחק לנטרל את ירון כהן. לעומתו התקשה עמר בדקות הראשונות מול תגר. בהמשך התעשת, נפצע, והוחלף בידי אקהויז, שעשה את המוטל עליו. הרשליקוביץ איכזב בכך שמיעט לתקוף, וגם תרומתו למאמץ העורפי היתה מסויימת.

במרכז השדה עשה ארמה עבודה יעילה, הצר את צעדיו של נסים כהן והיטיב לחלץ כדורים. אלי כהן סבל מחוסר דיוק, אולם השער הנאה שהבקיע כיפר על כך.

רובין היה הכדורגלן הקדמי היחיד בהפועל שגילה סממני כדורגל חיוביים במחצית השמונה של קבוצתו. בן־שיטרית, לעומתו, התעורר לחיים רק לאחר ההפסקה. הוא בעט שני כדורים מסוכנים, אחד לעמוד השער ואחר שנהדף בידי ליברמן, ובכך העלה את האמונה אצל חבריו.

הדמות האומללה במשחק היתה זו של מגן בית"ר טורס. בצוותא עם הקשר אדרי היה טורס המצטיין בקבוצתו. הוא נתן לה את מימד המהירות, ופריצותיו באגף ימין הביכו את הגנת הפועל. טורס ואדרי, נייד פעלתן ונוטש אמיתי, נתנו לבית"ר עדיפות ברורה במחצית הראשונה. אך אותה מהירות של טורס עמדה לו פעם אחת לרועץ, ובצורה שהוא יזכור זמן רב. תודות לה הוא הצליח להדביק בדקה ה־59 את בן־שיטרית, שנשלח לכדור ארוך באגף השמאלי. אבל לאחר שהשתלט על הכדור העדיף טורס לנסות למסור לקצב, במקום להרחיק לחוץ. שוד ושבר, הכדור הגיע דורקא לרגלי סיני, וזה בעט בימין ומ־18 מטר הכניע את ליברמן. למעשה, שבר שער זה את הבית"רים.

יצחק שום ניסה להמר על הג'וקר הקבוע שלו, אברהמי. אלא שבדקה ה־66 למד גם אברהמי מיהו ה"אס" האמיתי במגרש. סיני התנהל עם הכדור באגף ימין, כ־30 מטר מהשער. הוא ראה כי בלמי בית"ר מותירים את אלי כהן חופשי ברחבה, ושיגר לו כדור מדוייק. כהן ירה מ־12 מטר. 0–2.

בית"ר לא התנחם שהיתה ראויה כנראה לבעיטת 11 בדקה ה־5, בעקבות תפיסת נסים כהן ברחבת הפועל. יצחק שום, ה"שיך" של המחזור הוא יצחק שניאור. זאביק זלצר, שניאור קורא לך.

בית"ר ת"א		הפועל ת"א	
רמת־גן, 2000 צופים.	5	סיני (59), אלי כהן (66). שופט: יצחק בן־יצחק.	
ליברמן	5	אלמר	5
טורס	5	עמר	5
צמח	5	(אקהויז	(5
עמר	5	זאנה	7
אבן־צור	5	סגל	6
(אברהמי)		הרשליקוביץ	4
קצב	5	ארמה	6
(מאיה)		אלי כהן	5
ניסן כהן	5	סיני	7
יוסי אדרי	6	ז'אנו	5
נסים כהן	5		
ירון כהן	5	בן־שטרית	6
תגר	5	רובין	6
		(רפי שמואל)	

דוד הרשליקוביץ בריחוף־נגיחה מרהיב צילום עדי אבישי

מיכה רייסר
זוית הח"כ

3 אני יודע האשמים בהפסד בית"ר

ביציע שבו ישבתי נחלקו הדעות מי ניצח בדרבי התל־אביבי: הפועל את בית"ר, השופט יצחק בן־יצחק את בית"ר או בית"ר את בית"ר.

למרות שקשה לי (מאד!) להיות אוביקטיבי בדרבי התל־אביבי בין שחקני המנורה ל"אדומים", נדמה לי שהתשובה מורכבת משלוש האפשרויות גם יחד.

הפועל ת"א ניצחה משום שידעה במחצית הגרועה שלה (הראשונה) – אמנם תוך כדי שימוש בטסה לעיתים במשחק אגרסיבי – לשמור על רשת נקיה ומשום שידעה לנצל עד תום את טוב ליבו של הבית"רי טורס, ששילח לרחבתו מסירת רוחב מבריקה ואיפשר לסיני להיכנס ל־10 הדקות הטובות שלו שבמהלכן הופקה מסירת־הפז לאלי כהן שהרשת הבית"רית תמיד מאירה לו פנים.

השופט יצחק בן־יצחק – משום שהתעלם משתי בעיטות עונשין מ־11 מטר לזכות בית"ר, הראשונה בדקת הפתיחה והשניה מיד לאחר הבליץ האדום. וכן משום שלא אחת שרק בלי כל קשר לנעשה בשדה.

אבל בעיקר בית"ר היא האשמה בהפסדה, משום שבזבזה את המחצית הראשונה על שליטת סרק ומשום שהפקירה באופן פעיל את רחבתה במשך 10 דקות רצופות במחצית השניה, שבה חגגה הפועל ברחבה הבית"רית באופן חופשי ובאין מפריע.

במחשבה שניה נדמה לי שיש עוד אשם בהפסד בית"ר – התקשורת...

מאמרי השבח וההלל של אמצע השבוע השפיעו רע מאד על השחקנים הדימינוטים של הקבוצה, ובמקום משחק קבוצתי, נדמה היה שכל שחקן רצה "להציל את המולדת" לבדו. זה אולי טוב לקט־רגל, אך בוודאי שלא למגרש גדול ובמיוחד כשהוא בוצי!

מילא, בפליי־אוף העליון אני אתן להם הזדמנות לנצח את הפועל ולתגמל אותי על עוגמת הנפש!

לסיום, הערה למאמן הלאומי מיליאנקו מיהיץ'. סיני ואלי כהן אמנם הבקיעו, אבל האיש של הפועל היה יוסי ז אנה. כדאי להעיף עליו מבט אוסטרלי...

כדור אחד בין שני ראשים - של קצב (מימין) ושל אלי כהן צילום עדי אבישי

גם בית"ר נפלה קרבן לנוסחת־"ההצלחה של הפועל

מאת מאיר ריפמן

הפועל ת"א מצאה נוסחה להצלחה: משחק ליגה ביום שישי; מחצית ראשונה חלשה; מחצית שניה טובה; משה סיני אחד. הנתונים האלה הבנו יותר באר רבעת המחזורים האחרונים והביאו להפועל מכסימום של הצלחה – 12 נקודות שמוקן פיגור בן 8 נקודות מהמובילה מכבי נתניה, לשוויון בנקודות. ביום שישי, באיצטדיון ר"ג, היתה זו בית"ר ת"א שנפלה קרבן לנוסחה הבדוקה הזאת.

במחצית הראשונה, שהיתה חלשה ביותר, ביקשו אוהדי שתי הקבוצות לצאת מנומה בבשורה שתגיע מחולון, שם שיחקה באותה שעה המוליכה נתניה. אבל במחצית הזו היתה הבשורה מחולון, בבשורת איוב עבורם: נתניה הוליכה 0–2... והשלישה בר"ג (התיקו של נתניה, נתנו את האות לאוהדי הפועל ובית"ר, לקדם פני שחקניהם בשריקות בוז צורמות, עם רדתם להפסקה.

בפתיחת המחצית השניה הגיעה הבשורה הטובה – חולון השוותה. ואז הגיבו אוהדי הפועל ובית"ר במחיאות כפיים ועידוד. האדומים הבינו כנראה את הרמז טוב יותר מהצהובים. כך לפחות זה נראה במגרש. מגן בית"ר, שבתאי טורס, נתן למשה סיני כדור במתנה, וסיני – מי אם לא הוא – על מתנות לא מוותר, ובבש.

בכלל, ההבדל העיקרי בין הפועל לבית"ר, היה בין שני עושי־המשחק – נסים כהן ומשה סיני. במחצית הראשונה נדמה היה שסיני נמצא תחת השפעת הודעה של בית־המשפט, ששוחרר בערבות, במשך להשלמת מס. אבל במחצית השנייה, הוא השתחרר מזה וגבה את המס שלו מבית"ר ת"א. תחילה בכיבוש הפריסי, ואחר־כך בשער השני באסיסט נפלא לאלי כהן. לעומתו, נסים כהן קבל כל המשחק מצילו של רמי ארמה, שנצמד אליו כעלוקה, לא נתן לו צ'אנס לפי־על הדגלו, וכל זה בצורה ספורטיבית, ולמופת.

בפיגור 0–2, אולי האמינו אוהדי בית"ר, שאפשר לחזות את "מבצע הרלון". דומה שהשוער אריה אלמר גילה סולידריות... לפחות ארבע פעמים הוא "תפס אוויר". אלא שבבית"ר, לא היה מי שידע לקבל מתנות כאלה. החלוץ דוד לביא ישב בחוץ פצוע ואלי תגר נשלף חולה מהמיטה.

אבל חולה מצוה יש רק בהפועל ת"א (סיני בשבוע שעבר...). ויותר מאשר שניאור רצה לתת הזדמנות בשבוע שעבר לשוער סלאט, נראה היה שהוא הרויד את הבטחון לאלמר... ואם הפועל ת"א לא ספגה שלושה שער, היא צריכה להודות רק לשניים – לבית"רים, ולהבדיל – לאלוקים.

ולבטח בלי סיני, שהביא את הפועל ת"א אל פיסגת הטבלה, אי־אפשר. מה היה קורה אילו ביום שישי, שופט בית־המשפט היה מוציא נגדו צו מעצר?...

[illegible] الأمل

חוצפה שכזאת: שלושער של יגאל

שמשון - באר־שבע 1–3

מאת ארז קופמן

מיליאנקו מיהיץ' התעניין באחרונה ביכולתו של קשר שמשון ת"א יגאל הלל. "יש לו תנועה טובה והרבה כוח" – אמר מאמן הנבחרת, וצדק. אתמול, מול באר־שבע, למדנו כי יש ליגאל גם תכונות אחרות – חוצפה, בעיטה חזקה ממרחק והמון חוכמת משחק. ניצחון שמשון 1–3 הוא ניצחונו הפרטי בזכות שלושת שעריו לרשת אנטמן.

מסופקני אם הוסיף הלל אתמול למניותיו אצל מיהיץ'. היוגוסלאווי חיפש קשר אחורי ואתמול לא ראה את הלל שם.

שמשון שילחה חלוץ אחד למשחק (אדרי) וזונדמן ביקש מקשריו ללחוץ קדימה.

יגאל שמע וביצע: כבר לאחר 11 דקות הדהים את אנטמן בבעיטה מ־20 מטר לפינה. 3 דקות אח"כ חטף יגאל כדור מדוידי הלא מאופס והקפיץ את הכדור מ־18 מטר מעל השוער היוצא – לרשת. בדקה ה־31 ראה את מיקומו הגרוע של אנטמן ומ־25 מטר שילח כדור קשתי מעליו.

בזכות יכולת ההבקעה הד־ את הלל הוא כוכב המשחק. עבודת הקישור הטובה של שמשון (דהרי ומזרחי) נדחקה לקרן זווית. גם טעויות של ב"ש לא פגעו בהצלחתו, אבל דווקא יכולתו הפושרת של הלל במחצית השניה וחוסר הדיוק והכוח שלו מאחור גרעו מהרושם (ומהציון) לגביו.

מנגד, תקבל ב"ש מחמאות למשחקה השקט והספורטיבי ולתנועת שחקניה. אבל, נסים בכר, מה יהיה עם חלוציך? מתי כבר ילמדו לשחק בקרבת הרחבה? מדוע נחבא מאיר צרפתי מאחור בכל המחצית השניה? איך תרגיע את שחקניך שיהיו שקולים ברגע הקריטי ולא "יצילו את המולדת"? בב"ש מחכים לתשובה.

אפילו שער הניחומים היה מפוקפק והובקע מהנקודה הלבנה. הרגל הגבוהה של עבדיה לעבר חיון היתה מוענשת בידי שופטים רבים בשתי בעיטות (משחק מסוכן). פרוסט קבע אחרת ושערו של וייצמן לא מנע הבושות.

שמשון — יגאל הלל (11, 14, 31). בלומפילד, 4000 צופים.

6

באר־שבע — אלי וייצמן (21, מ־11 מ')

שמשון		באר־שבע	
אבי חוד	5	אנטמן	4
מליחי	5	בקחטו	6
ברדה	6	דוידי	4
אורי כהן	5	אילוז	5
לחם	4	אוחן	6
דהרי	6	דהאן	5
(יוסי כהן	(5	חיון	4
אפרים שמשוב	5	עמרן	5
אבינעם טבריה	6	צרפתי	5
שלמה מזרחי	6		
יגאל הלל	7		
שלומי אדרי	4	וייצמן	4
(אדמוני)		(בן־שושן	(4
		שמעאי	5

יגאל הלל (מימין). לא היה אפשר לעצור אותו ביומו הגדול צילום עודד מילשטיין

הרשת לא זזה מהעיניים שלו

מאת בועז ביסמוט

אני לא יודע אם יגאל הלל קיבל הבטחה מגורם עליון ערב המשחק, אבל אתמול הוא לא הפסיק לחפש את הרשת. שלוש פעמים, בתוך 30 דקות, הוא גם מצא אותה. מיהיץ' היה בין הצופים. עוקב כרגיל אחר שחקניו, מחפש אולי כוחות חדשים, מחפש. מוצא? זה כבר סיפור אחר.

בעידן הנוכחי, כל כוכב של משחק אחד, הופך מיד למטרה לנבחרת. ביציע 1 בבלומפילד, יגאל הלל, אודרי השער הראשון, היה כבר מועמד לסגל, אחרי השער השני, הוא כבר היה בנבחרת ואחרי השער השלישי – כבר היה לו מקום בהרכב.

מי שאיבד את מקומו בנבחרת, לפי הקהל כמובן, היה אפרים דוידי. הבלם הבאר־שבעי תפס יום שחור. יום אפור של שוערו אנטמן, כמובן שלא תרם הרבה לדוידי. השער השני היה באשמתו הישירה של המגן הבינלאומי, אחרי שאיבד כדור סמוך לרחבה. במהלך המשחק היו לו כמה אי־הבנות עם שוערו, שוודאי הגבירו את דפיקות הלב של נסים בכר ו...מיהיץ'.

"איך קורה, ששחקן טוב כזה משחק רע?", היה מי ששאל. ו"איך מבקיע הלל שלושער במשחק אחד", שאל אחר. לי אין תשובה. התשובה שייכת למציאות בכדורגל שלנו השנה, המלמדת כי הצפוי הוא הלא צפוי. מסכן מיהיץ'.

משחק שכונתי? רק שהשכונות לא ייעלבו

בית"ר י־ם - הפועל פ"ת 0–0

מאת יוסי לוי

"יש גבול לחכמה, אך אין גבול לטיפשות", אומר פתגם ארגנטיני. פתגם זה ניתן לומר בפאראפרזה על המשחק השני בבלומפילד. יש אולי גבול לכדורגל משובח, אך אין גבול לעליבות הכדורגל שלנו.

שתי קבוצות טובות, האחת אלופה, השניה צעירה ותוססת, כוח חדש בכדורגל. כך לפחות על הנייר. על הדשא נראו הדברים אחרת. אם אומר שהיה זה כדורגל שכונתי, הרי שבשכונות ייעלבו, ובצדק. שלושת הלאווים מתאימים לתיאור המשחק. לא שערים, לא רמה, לא קרב.

אבל לא הכל היה רע. המשחק הראשון היה טוב וגם מזג האוויר. לפני המשחק רטן אחד האוהדים שכתבי הספורט בארץ הפכו למשוררים. אין פשוט מה לתאר.

בפ"ת גילה השוער ג'רבי יכולת טובה וכך גם הבלמים בודניוק ואלון. הקישור היה חלש וההתקפה לא היתה.

בירושלים היו השוער, ההגנה והקישור בינוניים. ההתקפה? התקפת־לב אפשר לקבל מהרוצים כאלה. מלמיליאן ניסה לעשות משהו יחד עם שירזי, אבל שערים לא יצאו מזה.

במחצית השניה חל שינוי בולט כשבית"ר, שתקפה משמאל לימין, התחילה לתקוף מימין לשמאל, ופ"ת להיפך. כמו שבית"ר שיחקה אתמול, היא היתה מבקיעה באביב. לקראת הסיום, עברו גם שחקני הפועל את קו האמצע. פעמיים. השופט הבין שזה מסוכן, ובקצב הזה הוא עוד יבקעו שערים – ושרק לסיום.

בית"ר י־ם — בלומפילד, 6000 צופים.

4

הפועל פ"ת — שופט: טבריה בן־יצחק.

בית"ר י־ם		הפועל פ"ת	
יוסי מורדי	5	גדבי	6
אבי כהן	5	גיא לוי	5
אזולאי	5	בודניוק	5
אנזום	5	אלון	6
שירזי	6	קחשוילי	5
קרוש	5	מחפוד	4
שמאלי	5	*(מרקוס)	
שורץ	5	סבו	5
(סמי מלכה	(5	שושני	4
מלמיליאן	6	אליה	4
רוקמן	4	לוין	4
סלקטר	4	רבינזון	4
(שורץ)		(מהרי)	

מה אתה ישן ביום עיתונאי שלי

מאת אלי קמיר

הוא ישב לשמאלי. מולו, על השולחן הקטן, מונח היה פנקס רישום. בית"ר ירושלים היתה מימין. ג'דבי והחברים שלו תפסו את הצד האחר של הדף הצהוב. ראשו היה שמוט לאחור, עיניו עצומות. נרדם. בחיי. לפעמים משתמשים בזה כעוד קלישאה. אתמול זה קרה. ראיתי.

לא מאשים אותו. בעצם, אולי אפילו מקנא בו. היום, כשהקוראים שלו ילמדו שהמשחק בבלומפילד היה חלש, משעמם, נמרח ומעצבן, זה יהיה אותנטי משהו. תיאור בחי מה שנקרא. בינינו, כדורגל הוא לא הפסיד. לראות איך מיהיץ' לא רואה שום דבר, מיותר. כבר מזמן הוא לא רואה כלום. להבין שאורי צריך את הפועל פ"ת מולו ולא בלגיה או שווייץ, לא רציני. זה גם אחותי הקטנה כבר הבינה מזמן.

תהרגו אותי, לא מבין איך הם יכולים להיראות כך. קצת בושה, כבוד עצמי, משהו. כאילו ניר לוין לא חושב פעם לחזור לנבחרת. אשש לא מחפש להוכיח שהוא יודע לעשות משהו עם הרגל ולא רק עם היד, או שירזי איננו זקוק לדעת קהל שתלחץ על תנינה. שום דבר. בטח לא רבינזון, רוקמן, אליה, סלקטר, אפילו לא שושני. פשוט כלום.

דקה 80. עכשיו הוא עומד לשמאלי. הפנקס סגור, יד אחת בכיס. האינטיליגנציה האישית נטעה בו כנראה תחושה שאם במנוחתו לא הטרידו אותו, בטח לא בעשר דקות שעדיין נותרו. אט אט ירד במדרגות, הסביר שהוא ניגש לקחת תגובות. ממי, למה? לא הספקתי לשאול. נעלם לי.

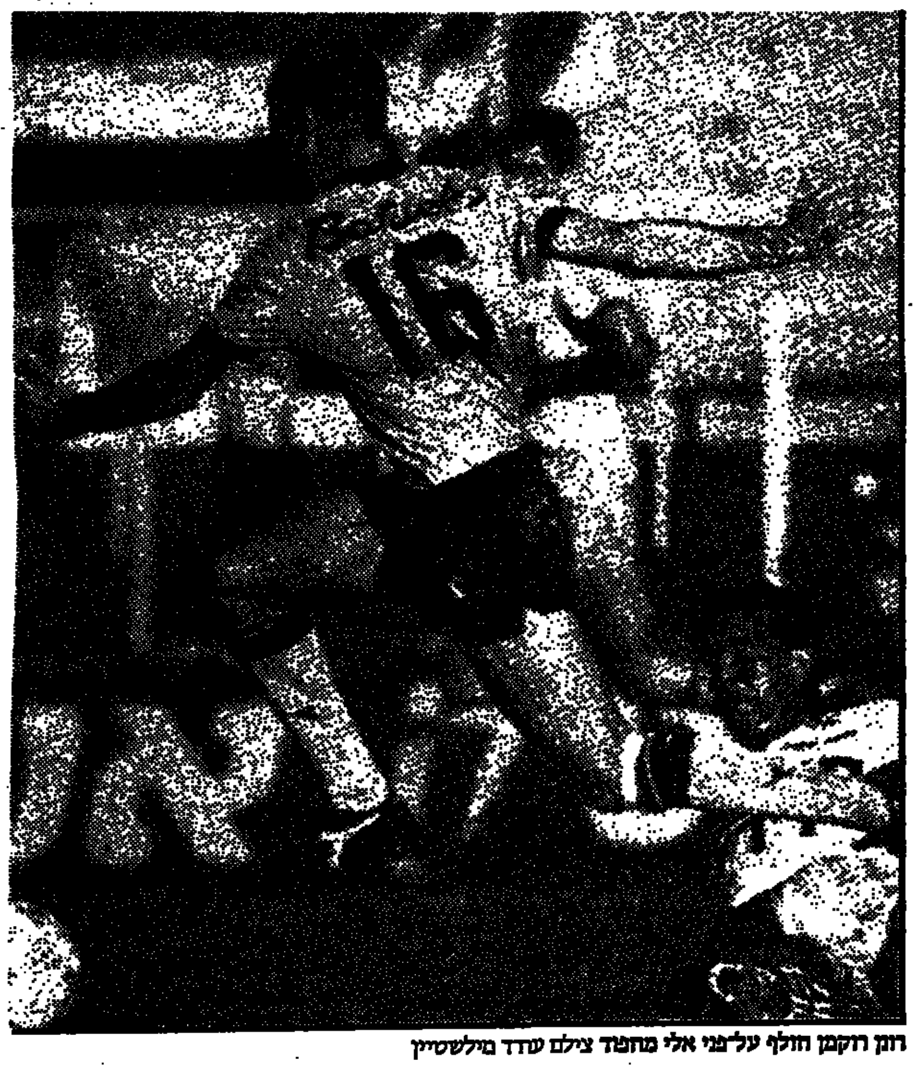

רונן רוקמן חולף על־פני אלי מהפוד צילום עודד מילשטיין

אייזנברג לבדו לא מספיק

הפועל לוד - בני־יהודה 0–0

מאת רפי מגן

אף לא שער אחד – ובכל זאת המשחק ביום שישי בלוד היה שקול ומעניין. ההתמוטטות ליד שני השערים תוך כדי משחק גברי היו אמורות להוות את התמורים למתכון הנבדל, אך ההתקפות החלשות של לוד ובני־יהודה, הרציאו העוקץ מהמשחק.

ללוד אובדן הנקודה הוא משמעותי יותר. אם בני־יהודה יוצאה מרוצה במידת־מה, הרי הלודאים תקעו עוד מסמר בסולם המוביל לליגה הארצית. הפועל עשתה לה הרגל – בחוץ להפסיד ובבית תיקו בלבד. בני־יהודה אינה מצדיקה את היותה סגנית האלופה. שחקנים צעירים שפרחו בשנה שעברה, התקשו למצוא את עצמם במגרש המקומי. אייל חיים ומשה עלו היו צל של עצמם. אם ההובים לא הצליחו לנצח את לוד, לבטח יקשה עליהם לפתח את התוצאה המקווה לצמרת הטבלה.

לוד התייצבה ללא בלמה המוצהב אורי בנדיס. אחיו השוער יעקב בנדיס מהלים מפציעה והבלם האחורי יצחק נעמן מחלים מפציעה בעינו. למרות מצבם הבריאותי של השניים, המערך האחורי תיפקד היטב. משה בן־הרוש, שחקן נבחרת הנוער, מילא בהצלחה את מקומו של אורי בנדיס והיה השחקן הטוב במגרש. יעיד עליך משה אייזנברג, שנשמר בידי בן־הרוש היטב. כך גם חזי שירזי, שנשמר בידי ברדוגו. יעקב בנדיס בשתי יציאות מול אייזנברג ומזרד, בדקות 82 ו־87, מנע הפסד.

בדקה ה־60 ניתנה הזדמנות־פז לסנדורי להבקיע, אך הוא בעט את הכדור לגופו של אסיאג שיצא מולו.

תניכיו של דוד שוייצר שיחקו בשאפתנות רבה וניסו לפרוץ את ההגנה הצפופה של לוד בעזרת כדורים שהעבירו לאייזנברג, אך הוא התקשה לבדו מול המקומיים. דוד סלמן משמש מנהיג על המגרש וכמעט הבקיע בבעיטת עונשין מ־25 מטרים. בהגנה, שלא התאמצה במיוחד מול חלוצי לוד, בלט רוני פרי.

תוצאה מאופסת שנייה העונה ללוד בביתה. מצבה בתחתית מחמיר והיא נצמדת עוד יותר למכבי פ"ת ולא לקבוצת שמעליה.

שיפוטו של שיינר היה ללא דופי.

הפועל לוד — לוד, 800 צופים.

5

בני־יהודה — שופט: יעקב שיינר.

הפועל לוד		בני־יהודה	
יעקב בנדיס	6	אסיאג	5
ברדוגו	6	מליחי	5
שמן	5	אלקבץ	5
בן־הרוש	7	פרי	6
יעקב הלל	6	עוז	4
קמשוילי	5	סלמן	6
בלאיש	5	אייל חיים	4
(דרעי)		(קוסמיקה	(5
שרביט	5	ניא שרעבי	5
ברסמט	5	זקס	5
		(מרד)	
סנדורי	4		
סמרנה	4	חזי שירזי	5
(שפר עמרית	(5	אייזנברג	5

אילו רק רצתה כפ"ס יותר

מכבי פ"ת - כפר־סבא 2–0

מאת משה גורלי

כפר־סבא באה למשחק־חוץ, אך כיוון שמדובר במכבי פ"ת, הציב שנהר 3 חלוצים. אלה, בגיבוי קשרים תוקפים, יפה ופולבר, ביקשו לסיים את המשחק בהקדם. ואמנם, תוצאת המחצית, 0–2, היתה גם תוצאת הסיום. אין טעם למנות את ההבדלים בין הקבוצות. המיקום, החוסן הגופני ויכולת הסיום, הם רק שלושה. אם כפר־סבא היתה נרוכות יותר, היתה מכפילה את התוצאה.

בדקה התשיעית ניסוי כלים: גדמיש הגביה מימין, ויאני, בלתי מכוסה, נגח חוק החוצה. דקה 31 – אותו דבר, אבל הפעם חי: גדמיש הגביה מאותה נקודה וסימון נגח מלמעלה למטה, הכדור הסותן נותח לבטנו של פביאן, והתגלגל עד שמלוא היקפו חצה את הקו.

כפר־סבא השתלטה על המשחק, ניסתה בעיטות מרחוק (פולבר) וכשזה לא הלך, שינתה את הטקטיקה. דקה 41: יאני בפעולה נאה חדר לרחבה בהקפצות כדור על החזה והרגל, כשההקפצה האחרונה היתה מעל פביאן – בקשת לרשת. פ"ת טענה בלהט לנבדל (פסיבי) של רבינו, שאמנם ניצב מעבר להגנה, אך שריד וקוטו שאשו נתנו ליאני להתבסא. פ"ת איבדה עשתונותיה לדקות ארוכות ושריד נאלץ להרחיק חברי הנהלה משתוללים.

במחצית השניה ניסתה מכבי לתקוף, אך לחלוציה הרכים לא היה מה לתפש מול ההגנה הקשוחה של הפועל ובמיוחד מול פרסלגי, שניקה נקי ואלגנטי את רחבתו.

לפ"ת מרכז שדה מצחיק ואיווי, שאינו מסוגל ליצור להלוצים אפילו מצב רציני אחד מול שערו של שמיר. הנסיון לשלב את הילד הצעום אילן טוראל במשחק ליגה ראשון, גם הוא היה פתטי ונדון לכשלון. מכאן, שהתקפת פ"ת לא הניבה יותר מאשר מתפרצות מהצד השני, אך סיימון ורבינו סירבו להגדיל את התוצאה.

פ"ת, כך נדמה, השלימה עם מצבה ולא תוכל לגרום יותר קשיים מיוחדים למי שיזדקק לנקודות מולה.

מכבי פ"ת — פתח־תקוה, 600 צופים.

5

כפר־סבא — סימון (31), יאני (41). שופט: צבי שריר.

מכבי פ"ת		כפר־סבא	
פביאן	5	שמיר	6
דאן	5	אפיר בן־חיים	5
מיכה צופין	5	פרנסיר	6
אדיב	5	רבינוביץ	5
מאיר כהן	5	אייזנמן	6
(רן ברדשטיין	(5		
אדזובל	5	גדמיש	5
שמשון	5	יפה	5
אלישע לוי	4	פולבר	6
טוראל	4		
(אילן יזהר	(5		
רפי כהן	4	סימון	5
ביה	4	יאני	6
		רבינו	5
		(סימני)	

ליגה לאומית

מיקי איבד הבלמים במורדות הכרמל

מכבי חיפה - מכבי ת"א 0–1

מאת יונתן הללי

לפני שבועיים ראיתי משאית חדשה, לא עמוסה, מידרדרת באחד ממורדות הכרמל. היא איבדה את הבלמים. למזלו של הנהג הוא הספיק לקפוץ לפני שרכבו נמחץ בצלע ההר. אתמול, בקרית־אליעזר, ראיתי את מכבי תל־אביב מידרדרת אבל לא במשאית אלא בקורקינט. גם כאן הבעיה היתה הבלמים. הבלם שלה, מיקי כהן, הסתבך וכבש את שערו כדי להעניק לחיפה ניצחון מוצדק, 1-0.

מה לא נכתב על המשבר הפוקד את מכבי תל־אביב. דומה, כי 8,000 הצופים שראו את הקבוצה הזו אתמול משוכנעים שמדובר כאן בהרבה יותר מסתם משבר. בושה – זו ההגדרה המתאימה ביותר להצגה העלובה שנתנו אתמול חניכיו של דרור בר־נור.

תמוה עוד יותר היה לראות בסיום את המנג'ר גיורא שפיגל מביט במין התנשאות על עשרות מאוהדי מכבי ת"א שצרו סביב האוטובוס, כאילו אומר: מה אתם רוצים, שיחקנו לא רע. אני לא יודע אם זה באמת מה שחושב שפיגל, אבל אם כן, אז הצרה שבה הוא מצוי, גדולה שבעתיים מהצרה שבה מצויים חניכיו.

במכבי חיפה הסיפור שונה לגמרי, לפחות כפי שהדברים נראו אתמול. החבורה הירוקה נלחמה על כל כדור בצורה מעוררת התפעלות. בין הקורות נראה "המהגר" בוני גינצבורג בטוח יותר מעמיתו משה מרכוס. האחרון, במשחקו החלש, עירער לחלוטין את בטחון כל העורף שניצב לפניו.

כך ראינו את המגן החיפאי איתן אהרוני עושה באגף שמאל של ת"א ככל העולה על רוחו. אזולאי, מיקי כהן וגם גולדברג נאלצו לראות פעמים אין ספור את גבו של אהרוני המצטיין בשדה.

דוד לוי, שראה מהר מאד כי אין מה להרוס בהתקפות מכבי ת"א, היטיב לבנות את משחק קבוצתו. יחד עם רוזנטל לא השאירו השניים שום ספקות מי הם השולטים במרכז המגרש. איוניר וגריאני נכללו אומנם בין ה־11 של קבוצתם אבל במשחק עצמו זה לא נראה.

החלוצים בריאלובסקי וארמלי הצליחו לגרום מבוכה ברחבתו של מרכוס, דבר שבו כשלו לחלוטין דדיקס וסבק.

אחרי מחצית פושרת נעורו החיפנים לחיים. ידין גבעל (47,40) החמיץ פעמיים מעמדות בטוחות. בדקה ה־52 ירה בריאלובסקי עונשין מ־20 מטר, מרכוס הדף למשקוף והכדור לטענת החיפנים נחת אחרי הקו, אך השופט ליפקוביץ (חלש) חשב אחרת.

חיפה לא ויתרה ובדקה ה־73 קיבלה מתנה. מיקי כהן ניסה למנוע מאבוקרס וקלינגר להחליף מסירות והוא בעט את הכדור מ־16 מטר לשערו... מרכוס המום. חיפה צוהלת.

צרפתי (משמאל) עושה כל מאמץ, גם בידיו, כדי לבלום את ארמלי צילם נאור רהב

אהרוני: למגיני ת"א יש תרומה נכבדה לפעילותי הרבה

מאת יונתן הללי

"מזמן לא הרגשתי טוב כל־כך כמו אחרי השריקה לסיום המשחק מול מכבי תל־אביב" – כך תיאר אתמול מגן מכבי חיפה, איתן אהרוני, את הרגשתו מיד אחרי הניצחון של קבוצתו על יריבתה הוותיקה, 1-0.

אהרוני, בן 25, המשחק שמונה שנים בקבוצה הבוגרת, אינו ממהר להכתיר את הופעתו אתמול באחת הטובות שלו בשנים האחרונות. "אמנם זה היה משחק טוב, אבל גם את ההופעה הזאת צריך לקחת בפרופורציות הנכונות. אין לי כוונה לפגוע באיש ממגיני מכבי. תל־אביב, אבל יש להם תרומה נכבדה לפעילות הרבה שלי במשחק".

איתן, שהגיע מעמדת המגן הימני עשרות פעמים במהלך המשחק, הסביר: "היה לי שטח נרחב לשרוף, וכשניתנה לי הזדמנות כזאת, אני מנצל אותה. מגן טוב המרגיש שחבריו בעורף לא מתקשים לבלום את היריב, מחובתו לעשות משהו בכיוון ההפוך, ופירוש הדבר לתקוף".

הוא מדגיש, כי "אין זה משנה איך אני שיחקתי, כי כבר בעבר שיחקתי טוב אולי טיפה פחות הפסדנו, אז את מי זה מעניין איך אני משחק. חשוב שהקבוצה כולה משחקת טוב ומנצחת.

"אני מרגיש כי בקבוצה משבת רוח חדשה־אחידה. הכל רציניים והמלחמה היא של כל אחד ואחד מאלה המשחקים".

– מה הלאה, איתן?

"רק אל תשאל אותי על הפליי־אוף העליון. באמת זה מיותר. חשוב שנצבור נקודות שעדיין חסרות לנו כדי לנשום אוויר מעט יותר צלול. מדיבורים לא יוצא כלום וגם אם אני משוכנע שנגיע לפליי־אוף העליון, צריך לשחק טוב במקום לדבר שטויות".

בריאלובסקי (מימין) ואלון נתן נאבקים על הכדור. משקיף – איוניר צילם נאור רהב

מכבי חיפה – מיקי כהן (73, עצמי). קרית־אליעזר, 8000 צופים. **5** **מכבי ת"א** – שופט: חיים ליפקוביץ.

מכבי חיפה		מכבי ת"א	
גינצבורג	6	מרכוס	4
אהרוני	8	אזולאי	5
אוסמו הגדול	6	מיקי כהן	4
קלינגר	6	קריס	5
בלבול	5	שאול כהן	4
דוד לוי	7	גולדברג	6
רוזנטל	6	צרפתי	5
גבעול	6	איניר	4
(עופר מזרחי)		גריאני	5
אבוקרס	5	(אלון נתן	(4
(אוסמו הקטן)			
בריאלובסקי	6	דדיקס	4
ארמלי	6	(גורדון)	
		סבק	4

מרקו בן־ברוך (משמאל) בולם את רוני לוי צילם עמיר חדד

תסריט־מתח בחולון: עשרת הנועזים

צפרירים - מכבי נתניה 2–2

מאת אילן שטורסברג

ביום שישי, בחולון, נפגשו מכבי נתניה והפועל חולון (2-2), ואנו פגשנו שם בצד היותר מעודד, היותר מואר, בכדורגל הישראלי. אותו צד שמרבה להסתיר פניו מאתנו, זה שבכוחו לאושש את ענף הכדורגל היגע.

נכון שהיו מאוכזבים בסיום תסריט־המתח העסיסי הזה. אפילו מרה. אבל, חלילה לא משעמום גם לא מן הרמה. מאוכזבים משום שהנצחון חמק מבין אצבעותיה של כל יריבה, במחציתה המרשימה.

כי כמה היתה נתניה קרובה בחצי הראשון למוטט את חולון המבולבלת? בחוט השערה. המוליכה כבשה פעמיים ונעה בכשרון ובקלילות לעבר נוקאאוט החלטי ומכריע. אבל אז, ללא הודעה מוקדמת, הגיחה לפתע מחדר ההלבשה חולון אחרת. יש אומרים בגודלה הטבעי. והיא קמה מן הקרשים כדי להנחית על נתניה השאננה צמד מהמם בתוך 3 דקות, ואיימה לסחוף בשטף התקפותיה את נתניה למפלה. לא פחות.

אבל רק המוליכה ומשקפיה זועזעו. גם כיוון שהחלוץ ליאון פנסו מחולון הודחק, בשנית העונה, בעיצומה של התנחיה החולונית.

תקוה ומנחם, בגיבוי של דני לוי, לם וגבאי מצאו בעורף חולון הרופף כר־פעולה נוח.

דקה 5. חלפון שילח את מנחם שתוך תנועה העביר כדור־דרבן מהאגף. ביטון רק הדף וחלפון בעט מ־16 מ'. 1-0.

חולון שוב לא די רצינית. מנסה להגיב אך "משחקת על המקום". החזקת כדור ממושכת על שטח מצומצם, וליד השער מסתיימת (13, בן־ברוך) במפח־נפש.

נתניה יכולה להיות מלוטשת ומתוחכמת. לם הקשית כדור חכם אל קיצוני אמיתי, יגאל מנחם. זה העביר לתקוה, אך הכדור חמק ליד העמוד.

תקוה לא ויתר. 33. ביצע מהלך ספירלי עם כדור־עומק של רוני לוי. ביטון מאחור וזה כבר 2-0.

ואחרי שנתניה החטיאה את השלישי והרביעי, בעט המחליף המסורתי של חולון, אהרונוב. הטווח 15 מ', חצי גבה. שער יפהפה. 2-1. וחולון הולמת בברזל בעודנו לוהט. דמתי מגביה ופנסו מתנשא ומחליק בראשו לרשת. 2-2.

נתניה מוציאה קשר התקפי (גבאי) ושולחת לשדה הגנתי (גואטה). כך זה גם נראה. חולון באופוריה. אבל פנסו איבד את עצביו כשבעט בשמעון מנחם ללא כדור.

פנסו בחוץ (55), חולון עם 10 שחקנים, וזה נראה כך: 63. אהרונוב, ואחריו גם דמתי דראים את כדוריהם ניתזים מהמשקוף! חולון בהתקפת מוטיוואציה. 87. זיתוני הגביה, שקרוקה נגח לקורה. 89. הלל פורץ יחיד אך לא מאושר. הוא בעט לגופו של בלדב.

נימני, מאמן חולון, חיוור כסיד, הניף ידיו לצדדים. אחרי הסיום באו אליו רבים, משני המחנות ודיברו בשבחי המשחק. רוו נחמה אמיתית.

צפרירים – אהרונוב (50). פנסו (53). חולון, 1500 צופים. **7** **מכבי נתניה** – חלפון (5). תקוה (33). שופט: יאיר מילינר.

צפרירים		מכבי נתניה	
בימן	5	בלדב	5
זיתוני	5	שמעון מנחם	6
יעקובי	4	חלפון	6
(אהרונוב	(6	חסן	5
אלי כהן	5	פיקר	5
סבלוף	5		
פרחן	5	עציוני	5
בן־ברוך	6	רוני גבאי	5
בני רמתי	6	(גואטה	(5
(פס)		רוני לוי	6
פנסו	הורחק	לם	5
רון הלל	5	יגאל מנחם	6
שקרוקה	5	תקוה	5

זלצר מחה זיעה, נמני זעם והייך

מאת עמיר חדד

בדקה ה־53 קם על רגליו הספסל הנתנייתי. זאב זלצר מחה מעל מצחו החרוש מספר אגלי זיעה דמיוניים ומילמל תחת זיפים טריים כמה משפטי איום.

מכבי נתניה לא האמינה שזה יכול לקרות לה. עד הדקה ה־53 ישבו הנתניים, הצוות ושחקני הספסל, שאננים בכיסאות הפלסטיק. נמצאו ביניהם ודאי כאלה ששאלו בזלזול: צפרירים, מי? זלצר, בחלומותיו הפרועים, לא העלה על דעתו תסריט כה דרמטי, כה בלתי צפוי, דוגמת זה שהוצג במחצית השנייה, במקוריות רבה, יש לציין, בידי צפרירים חולון.

בדקה ה־53 פסק הכל מלכת לכמה שניות. אוהדי נתניה, שעדיין זימזמו שרידים מפרייחים של שירי אליפות, בלעו בחשש את לשונם. אוהדי צפרירים עדיין לא החלו לצהול, עדיין לא עיכלו את גודל המאורע. ההפסד, שנראה צפוי מתמיד, הפך לפתע לתקווה סבירה לניצחון. מה שפנסו מסוגל לעשות לאנשים בנגיחה אחת משווה, ומה שכרטיס אדום אחד מסוגל לעשות לפנסו.

נימני, דקה 54. מהלך על הקווים, צורק, זועק. זו הדקה שלו. הצלמים שגמרו את הסיפור עם פנסו מחליטים להקדיש לו כמה שניות של חסד. כמה 'פריימים' עם מבט קשוח.

"יה אללה, זה היה פאול, פאול אני אומר לך", מסית עכשיו נימני ועם מעשה בשוטר תמים שהתמקם, שלא באשמתו, על ספסל מעבר לקו. "לא מגיע פאול על משהו שעושים בכוונה, האו", כך נימני. והשוטר מהנהן במבוכה. "כמה זמן עבר", הוא שואל? יש עוד שלושים ושש דקות, עונה לו מישהו. "רק שימשיכו ככה, רק שימשיכו", אומר נימני וקצה קצהו של חיוך שועלי נמתח על פניו.

משה פרחן נחסם, אך לא החליק כמו שותפו הנתנייתי צילם עמיר חדד

هكذا من الاصل

הטבלה הארצית

	מש'	נצח'	תיקו	הפס'	שערים	נק'
1. הפועל ים	20	15	2	3	24–45	47
2. הפועל חיפה	20	13	5	2	11–22	44
3. הפועל טבריה	20	11	4	5	28–41	37
4. מכבי יבנה	20	9	5	6	21–24	32
5. הפועל חדרה	20	8	4	8	29–30	28
6. הפועל ר"ג	20	8	4	8	23–20	28
7. שעריים	20	7	5	8	25–27	26
8. מכבי יפו	20	5	10	5	16–16	25
9. הפועל יהוד	20	6	7	7	31–29	25
10. בית"ר נתניה	20	6	5	9	23–19	23
11. בת־ים	19	6	4	9	20–20	22
12. רמת־עמידר	20	5	5	10	31–21	20
13. הכח ר"ג	20	5	2	13	26–16	17
14. הפועל עכו	19	1	6	12	32–10	9

נבחרת השבוע

שוער
אריה חביב (הפועל חיפה)

הגנה
יוסי אפללו (שעריים) · איל דן (טבריה) · חיימוביץ (שעריים) · אבוחצירא (טבריה)

קישור
יוסף שמריה (טבריה) · מישל דיין (הפועל ים) · שלומי גזלן (הפועל חדרה)

התקפה
עופר דן (טבריה) · מאיר עמיד (טבריה) · עופר יחזקאלי (הפועל ים)

מלך השערים

1. יעקב ממדר (הפועל ים) 16
2. עופר דן (טבריה) 15
3. ציון יעקב (יבנה) 10
–. אהוד ואנה (חדרה) 10
5. יורם אורן (יהוד) 9
–. נתי עזריה (שעריים) 9
7. רוני מלכה (הפועל חיפה) 8
–. משה אזולאי (טבריה) 8
9. גילרוביץ (הפועל ר"ג) 7

המחזור הבא

שעריים – בית"ר נתניה
הפועל ר"ג – מכבי יפו
יהוד – הפועל עכו
בת־ים – הפועל חדרה
הפועל חיפה – טבריה
מכבי עמידר – הכח ר"ג
הפועל ים – מכבי יבנה

חביב אחד עבר בשביל כל החיפנים

הפועל חדרה - הפועל חיפה 2-0

מאת גבי שטדית

הפועל חיפה "שדדה" את הפועל חדרה לאור היום כשגברה עליה 2–0. שכן, הפועל חדרה צרה על שערו של חביב 88 דקות רצופות, ואילו החיפנים כבשו משתי הזדמנויות בודדות בכל המשחק.

סיפור המשחק, למעשה, הוא אריה חביב שמילט את קבוצתו מתבוסה והמשיך לשמור על רשת נקיה גם לאחר משחקו ה־12 בחיפה. אמנם הכבוד כולו מגיע לחדרה, אך את הנקודות לקחה חיפה במשחק כושל. במשך 88 דקות היו החיפנים חלשים ביותר. הם התגוננו והרחיקו שוב ושוב כדורים לכל עבר.

המקומיים הרבו לתקוף כשואנה מתעתע שוב ושוב בהגנת האורחים. אך לפעמים, כשהיה צריך להגביה או למסור, הסתבך בכדרורים מיותרים. הקישור של חדרה הפעיל נכון את החוד וכך השתלטה חדרה על המגרש.

חיפה נראתה מבולבלת מאוד, ובמשך 44 הדקות הראשונות לא הגיעה לרחבת חדרה.

בהתקפה חיפנית בודדת (44) נקבעה בעיטת עונשין (לא מוצדקת) לזכות חיפה כ־25 מטרים משער חדרה. רוני מלכה בעט. 1–0 לחיפה.

במחצית השניה שוב תקפה חדרה וחיפה, על כל שחקניה, התגוננה. הצטיין בשורותיה אריה חביב, שהציל מספר כדורים שנראו כבר ברשת. גם כניסתו של וייצמן הפצוע (75) לא שינתה התמונה. השעון רץ לכיוון הדקה ה־90 וממש כמו שאירע בסיומה של המחצית הראשונה, אירע בשניה. חיפה הבקיעה (89) שער שני כמציאה משונה בהגנת חדרה.

הכדור הוחזר לשוער חדרה. לאחר המירוץ לכדור בין עטיה שיצא משערו לבין רוני מלכה חלוץ חיפה, בעט השוער לרגלי מלכה ומשם פנימה. 2–0.

בסיום נראו כל שחקני חיפה שרועים על הדשא, כלא מאמינים בנצחון.

מימין לשמאל: רונן שפירא, מהפועל חדרה. השוער אריה חביב וארז קירשנר החיפנים עומדים על משמר השער. צילם יהונתן שאול

הפועל חדרה 5

להפועל חיפה: רוני מלכה (44, 89).

חדרה
עטיה 4; פודרוני 6, פאר 5, דן שפירא 5, גד סבוס 5; נחכן 6, צאוושו 6 (וייצמן), אלהוזד 5, שמואל שמואל 4; רונן שפירא 5, ואנה 5.

הפועל חיפה
אריה חביב 8; זלצר 4, קירשנר 4, קרמר 6, יעקב לוי 4; בנין 5, אסטלס 4, שמשון עמר 4; רוני מלכה 5, חגאל 4 (פרידה), יוסי עמר 4 (ללקין).

חדרה. 2000 צופים. שופט: עובדיה צבי.

איתות מחדרה למיחיץ'

מאת אייל יצחקי

בוקר־טוב לך המאמן הלאומי מיליינקו מיהיץ'. לא היית בחדרה ביום ו' והפסדת. הפסדת את אריה חביב. אחרי תקופת חושך ארוכה הוא חזר אל האור. ועוד איך חזר. שלשום, בחדרה, הוא נתן הצגה אמיתית. חומת ברלין פריירית על ידו. מבלי להמעיט מערכם של חדד ופביאן, אני הייתי שולח לחביב צו שמונה. תזכורת: 900 דקות ללא שערים.

כמו שזה נראה בחדרה חביב הוא המרכיב העיקרי בסיפור ההתאוששות של חיפה והתבססותה בצמרת. שער אחד מבעיטת עונשין מצויינת של רוני מלכה (כשרוני מאד), הרבה כדורים שנהדפו ביד וברגל על־ידי חביב ומגיניו, כדי לשים סרפית חותמת מתוסכלים על מצח החדרתים: עוד שער של רוני מלכה בתוספת הזמן שהיתה בשביל חיפה כמו קוץ ב...

מעניין היה עוד לפני המשחק. החיפנים הגיעו ב־2.20 לחדר ההלבשה רטובים וכועסים. הם סיפרו על טירטורים משער לשער. אריה חביב ויו"ר חיפה הדלונגו על מכת אגרוף שספג חביב מסדרן חדרתי. חביב: "מה שקרה כאן זו שערוריה. לא נתנו לנו להיכנס, שיגעו אותנו ובסוף קיבלנו מכות מסדרנים שלהם". גם בשמחת הנצחון חביב לא שוכח את מה שקרה לפני. שחקן חיפה, עמר, נלקח לתחנת המשטרה בתום המשחק עקב תקרית עם שוטר.

חדרה נכנעה לא רק לחביב ומלכה אלא גם לעצמה. הרבה כדורים בזבוז בהגבהות מיותרות. סך הכל חדרה קבוצה עם פוטנציאל וכמה שחקנים ברמה של ליגה לאומית. אחד מהם, אהוד ואנה, מרגיז. יכולת כדרור מצויינת, אך מסוג השחקנים שמנסה לעבור עוד שחקן כשצריך לבעוט או למסור.

חדרה תקפה וחיפה הבקיעה. חיפה גם ניצחה. כל השאר לא חשוב. את הנצחון הקודם על חיפה בחדרה אגב, גם ההיסטוריה כבר הספיקה לשכוח.

ההבדל הקטן שייך למישל דיין

יגאל דואל מהכח (מימין) מול עושה המשחק הירושלמי, מישל דיין. צילם הנס אנגלסמן

הכח רמת־גן - הפועל ירושלים 1-0

מאת חיים גרינפלד

הפועל ירושלים תעלה לליגה הלאומית. הכח ר"ג תשחק בגמר־דגל התחתון ותילחם עד הרגע האחרון נגד ירידה. עבודתה עדיין לא, אבל ביקור באיצטדיון וינטר אתמול ומבט שטוחי בטבלה היום לא יותיר ספק באשר לאמינות הממצאים.

הפועל ירושלים היא סיפור. את הצבע מספק המאמן. זהו ליגיון זרים לא קטן, המורכב משחקני דרג ב' (מבית"ר), מסקור כבד, חלש אבל מבקיע, ומרכש בינוני אך יעיל ששייע השכיל, בהשראתו המוכחת, להפוך לקבוצה מובילה ומשכנעת.

הכח סיפור אחר. דומה אבל הפוך. שלט ותיק ששווה הרבה עשרות שנים של כדורגל. ותיקים ועייפים. חסרי נשמה, אפסיים. והרכש – חבל על התיאור.

ירושלים ניצחה גם אתמול. 1–0 קטן של יחזקאלי, 3 נקודות נוספות של מישל דיין. ואכן, מספר 8 של ירושלים הוא לב הקבוצה, בעל הבית האמיתי. גם במשחק בינוני ולא לגמרי מדוייק הוכיח דיין כי ברגליו טמון ההבדל הקטן בין השנה שעברה, לבין התגשמות אמיתית, ככל הנראה, של השאיפה הגדולה.

המשחק נפתח רע. גישושים, שנועדו לבחון את מידת התארגנותה של הגנת הכח כנגד בעיטות העונשין (דיין) והשוטטות של שוקו ברחבה. גישושים, בשום אופן לא כדורגל, עד הדקה ה־41. מהלך יפה של התקפת ירושלים הסתיים בהורדה אמנותית של דיין ליחזקאלי שלא נכשל, ומ־20 מטר בעט היטב לפינה ולא הותיר לנורדמן סיכוי.

גם החצי השני לא הרשים. ירושלים לא שיחקה כאלופה שבדרך. קצת בטחון, מעט עליונות על פני הכח החלשה. לא יותר. הכח, הסובלת מחוסר בטחון ניכר ומובן, התקשתה לסכן את שערו של סויסה הרציב. ניסים חלפון ניסה כמה פעמים להציל לבד־לבד את מולדתו החדשה, אך נכשל, נרזף ונעלם.

דיין שלח טיל מ־40 מטר למשקוף, יחזקאלי החמיץ, ואברהם לוי הבזיק מעל השער. שום דבר מיוחד, לא משהו שכדאי לזכור אחרי המשחק.

גם ההתעוררות של הכח ב־10 הדקות האחרונות לא נראתה רצינית. הגנת ירושלים האחראית והשלווה הרחיקה פעם או פעמיים, והתוצאה, טבעית, נשארה בעינה.

הכח 5

להפועל ים: עופר יחזקאלי (41)

הכח
נורדמן 5 (עקרי – 6); ניל' 4, עמי כהן 5, חיים יחיאל 5, נסים חלפון 4; דני כהן 5, אברהם לוי 4, דואל 4, עמוס חלפון 5 (עופר שלום); קפטסולניק 4, נסים אהרן 4.

הפועל ים
סויסה 6; הארשטע 5, מעוה בקהרוש 6, כחילה 5, בסון 5; שלומי מלכה 4, נחמיאס 5, דיין 6; יחזקאלי 6, אשר שמשון 4 (שבתאי), נוסדר 4 (אבי מורחי).

וינטר. 2000 צופים. שופט: רחמים דינצ'י.

מועמדת לעלייה עם אופציה לירידה

מאת אבי מורגנשטרן

ובעצם, אין הבדל משמעותי בין הליגה הארצית ללאומית. אם כך נראית מובילת הטבלה בארצית, הרי שבשנה הבאה נזכה לעוד תוספת קטנה של שעמום. זה יפה מאד שהפועל ירושלים מצליחה להוריד לשפלה אוהדים שנותנים לה פידבאק לאורך כל הדרך, אבל בתכל'ס על המגרש, האדום הלוהט של ירושלים הופך לבהיר יותר מחיוורון.

רק שחקן אחד בירושלים הבריק אתמול במרעה של וינטר. עופר יחזקאלי שמזכיר מאד את דייגו מארדונה. לא רק במבנה גופו הצנום והקטן אלא גם בתנועות ההדות שלו. ועקנין נע על כל המגרש, יודע ליפול נכון, ויותר מכך יודע להתוך את הגנת היריב במבצעי סולו. הוא גם כבש שער יפה.

נורדמן שוער הכח, אחד מותיקי הישוב בארץ, יכול היה בטעט ערנות לקלוט את הכדור, אלא שנורדמן מעדיף להתרכז בזבזובי זמן. מפליא שהוא לא מבין שכמעט בכל משחק הדקות האלו שהוא שורף, חוזרות אליו כבומרנג. עקרי, שהחליף במחצית את השוער הנצחי, סימן לנורדמן שמעתה יהיה קל יותר לבזבז את הזמן. מהספסל.

החוליה החלשה של האדומים היתה ההתקפה. שוקו ("מקומי בגבורת") נמדד, במקום להתרכז בהבקעת שערים העדיף לעבוד אודישן כשחקן תאטרון. וכשהוא יצר לעצמו הזדמנות נפלאה הוא התטיא אותה. לצידו אסייג שפשוט לא היה במגרש. מישל דיין לא הציג את משחקו הרגיל, אבל גם כך שלח "פצצת אזהרה" לעבר המשקוף הרמת גני. ההגנה הירושלמית לא סבלה מהטרדות יתר כך שקשה לעמוד על יכולתה. המגינים שהשתעממו מחלוצי "הסגולים" תמכו מדי פעם בהתקפה, ללא תוצאות מעשיות. מדהים לראות את אורי סוויסה, שמזכיר מאד בתנועותיו את יוסי מורחי. תראה מה ששנים של ספסל מסוגלות לעשות.

הכח, שהפתיעה את עצמה, בנצחון על יבנה, חזרה אתמול לתכונותיה הידועות. קבוצה אפורה, מפוזרת, חסרת מוטיבציה. בעיטה אחת במשך 90 דקות. היחיד שמשתדל ומסכן את שער היריב הוא ניסים חלפון שבועט לעבר השער גם מ־60 מטר. לפעמים זה מסוכן. בדרך כלל זה מגוחך, ממש כמו הכח מכבי רמת גן.

בטוטו צריך לנחש רק 6

שריקת סיום ארצית

בז'ראנו הזועם: השיפוט היה שערורייה. השופט: הפיצוץ נבע מההרחקות ומהפציעות המדומות

מאת משה בר

לאחר שהגיע לביתו, זועם כארי, הגיב אריה בז'רנו, מאמן בת־ים, על אירועי המשחק המפוצץ בעכו: "היתה במשחק שערוריה מבחינת השיפוט. אין לי כל טענות לעבר. הם היו הוגנים ולדעתי, המשחק עצמו היה הוגן. רק מה הרחיקו לנו שלושה שחקנים על־ידי שופט מהמר, שסרח כבר פעם בפרשת הטוטו ובא עכשיו לקלקל שוב. בתחילת המשחק הוא אמר לי שהמגרש לדעתו לא כשיר, אך בגלל השמש הזורחת הוא יקיימו. אני שואל – מה הקשר"? אמר בז'ראנו.

הוסיף מאמן בת־ים: "אגב, המגרש באמת לא היה כשיר, שחקנים החליקו ואחת ההחלקות האלה הובילה להרחקה תמוהה. כל מי שהיה במגרש מוכן להישבע שבך גם הפנדל בדקה ה־44, לא היה ולא נברא. לדעתי, צריכה להיפתח פה חקירה של מודיעין אוהדי. הרי בת־ים זכתה חמש שנים רצופות בגביע ההגינות. לא יתכן שדרייפוס ואני, שהיינו שחקנים הוגנים כל השנים, נאמץ שיטות ברוטליות וגם לא יתכן שנורה לשחקנים לבעים פציעות. הם מצעט כי היו צריכים למלא את מקומם של שלושה מורחקים. יש לנו אישור מההתאחדות שיעקב חן קיבל זריקת הרגעה לפני המשחק. אולם אנו נלחמים בהתנגדות רוח ומלה של שופט שוקלת יותר משל שחקן. כל שנותר הוא לבקש פסילת השופט לצמיתות במשחקי בת־ים".

רגוע יותר היה מאיר בר־גיגי, מוותיקי בת־ים, שהורחק ראשון: "אם הייתי רואה את השופט בסיום המשחק לא היה איכפת לי לפרק אותו ולעזוב את הכדורגל. אני מאמין שהשופט ירצה לשכוח את המשחק הזה. אין לי טענות אליו על שהפסיק את המשחק כשלא היה לו כבר ערך ספורטיבי. אך שתי ההרחקות הראשונות יכולות להוציא רושם כאילו קנו את השופט. לאחר ההרחקה השלישית היה די לנו ב־3–0. שני שחקנים שלנו נפצעו ולא יכולנו להמשיך מאחר שלא נותרו חילופים".

שופט המשחק, בני כהן, סירב להרחיב את הדיבור והיפנה אותי לדו"ח השיפוט. כל שהסכים לומר היה: "לאחר שהרחקתי שלושה שחקנים בת־ימיים, ביימו שני שחקנים מהקבוצה פציעות. היא נותרה עם שישה שחקנים כך שלא נותר לי אלא להפסיק את המשחק". לגבי הטענה, כי בלם בת־ים, אוחיון, שילח לעברו נאצות חמורות, הגיב השופט: "לא שמעתי שום דבר כזה".

טבריה: חוזרים הביתה בגדול

הפועל טבריה - רמת עמידר 5-0

מאת דני שטרית

הצבע חזר אתמול שוב לל־חיים הטבריינים. לאחר שני הפסדים רצופים שבה הפועל טבריה בגדול לביתה ואותתה לחיפה: אנו עדיין לא מרימים ידיים. טבריה הביסה את מכבי רמת־עמידר בתוצאה המרשי־מה 0-5.

עם שוב שוער טבריה בן־שמעון, שנעדר עקב הרחקה, התייצבה ההגנה הטבריינית. התקפת טבריה אותתה כבר בדקה השביעית, על־ידי שער של החלוץ הפורה עופר דן, על כוונותיה. עופר בעט פנימה לאחר מסירה של עמור. 0-1 לטבריה.

המחצית אמנם הסתיימה בתוצאה זו אך לא היה בה כדי לעצור את תנופת הטבריינים. דקה 46: יוסי שמריה שהיה מעורב בשער הראשון הרים כדור קרן אל ראשו של מאיר עמור שנגח פנימה. 0-2 לטב־ריה.

דקתיים אחר כך מתכבד בשער בבורה העונה המגן הצ־עיר מורדי אבו־חצירא, שהיה השחקן המצטיין במגרש. עופר דן הכין לו כדור מדוד ואבו־חצירא השלים המשימה בבעי־טה מדוייקת לפינה הימנית. 0-3 לטבריה.

טבריה התוקפת שיחקה כדורגל אטקרטיבי ואגריסיבי ברמה של ליגה לאומית, למ־רות המגרש הבוצי הגרוע. בד־קה ה־68 שוב היה יוסי שמריה מעורב בשער נוסף. הפעם מסי־רה אל השחקן המחליף, נעים כהן, שבועט פנימה וקובע 0-4.

בשער החמישי והאחרון, שנפל שתי דקות לפני תום המשחק, מעורבים שני כוכבי המשחק: אבו־חצירא שמרים כדור אל פי השער, ועופר דן המרתף אל הכדור ומשכינו בשער. 0-5 לטבריה.

7

לטבריה: עופר דן (7, 88), מאיר עמור (46), מורדי אבוחצירא (48), נעים כהן (68). רמת־עמידר

טבריה
ברשטמון 6; אבוטבול 6, נעים 6, אייל דן 7, אבוחצירא 7; שמור 6, משה אזולאי 6 (בליש — 5), שמריה 7, יעקב לוי 6 (נעים כהן — 5); עמור 6, עופר דן 7.

רמת־עמידר
סימנטוב 4 (ניצי — 5); חסון 5, שושנה 4, דדיקס 5, מורדכוביץ 5; עזרא אליהו 4, עדוסי 4 (שוורצמן — 4), מאיר שלום 5, רחמים שלום 5; נדין 4, נחלי 5.

טבריה. 2000 צופים. שופט: יוסף גרוסמן.

רמת־גן ועידן חילקו הנקודות

מכבי שעריים - הפועל ר"ג 1-1

מאת יחיאל חופי

מכבי שעריים שניצחה באמצע השבוע את יהוד לא הוכיחה אתמול כלל את יכולת כיבוש השערים שלה מאותו משחק. היא סיימה את משחקה מול הפועל רמת־גן בתוצ־את תיקו 1-1.

לשעריים ניתנו הזדמנויות הבקעה שלא נוצלו. ר"ג לעומ־תה, הגיעה כדי לחלק נקודה וכמעט שלקחה 3 נקודות.

אלא שהשופט סבי אל־נקוה, שהיה מצויין, הבחין בדקה ה־86 בשוער רמת־גן, גילדרי, שהכשיל את חלוץ שעריים, שמחה גד, ברחבה ופסק פנדל.

כבר בפתיחה החלו שתי הקבוצות במשחק נוקשה. השופט ששלט במשחק הרגי־ע. המשחק החל לרוץ, ולכל קבוצה ניתנו ההזדמנויות שלה. המשחק היה שקול במר־ביתו.

בעיצומה של התקפת רמת־גן (75) נגח בלושטיין לכיוון השער. הכדור פגע בעפגין ממכבי שעריים ולהדהמת הכל חדר פנימה. 0-1 להפועל רמת־גן.

השער נפל על שחקני מכבי שעריים כמו מים צוננים. אולם שעריים המשיכה לתקוף ואכן בדקה ה־86 הצליחה להשוות את התוצאה מבעיטת 11 מטר.

חלוץ שעריים, שמחה גד, הוכשל ברחבת העונשין על־ידי שוער רמת־גן שמואל גי־לדרי. עידן בעט היטב את בעיטת 11 המטרים ומנע הפ־סד מקבוצתו.

6

לשעריים: אהוד עידן (86, מ־11 מ'). להפועל ר"ג: אופיר עפגין (75, עצמי).

שעריים
עטיס 5; מרציאנו 5, תימוביץ 7, יצחק צבי 5, אפללו 6; עפגין 4, צומן 5 (רוקבן), עידן 6; נתי נהריה 4, מסיקה 4 (שמחה גד — 5), סויסה 4.

הפועל ר"ג
גילדרי 5; בייפור 5, אזן 5, גלדוביץ 6, פנחסי 6; יוסי מזרחי 5, נעים 6, צדקה 6, בימון 5; בלושטיין 5, זהבי 5 (זוהר).

רחובות. 500 צופים. שופט: סבי ראלקוה.

תשלום צורב על החמצות

מכבי יפו - הפועל יהוד 2-1

מאת משה בר

שבוע לאחר שגבבה נצחון של הדקות האחרונות בבתים, נשדדה יפו בביתה היא על־ידי הפועל יהוד (1-2).

אין ספור הזדמנויות הבקעה עמדו בפני חלוצי יפו וקשריה. אלון סיני שוער יהוד, היה עסוק מאוד, למן הפתיחה. בד־קה ה־4 הציל פעמיים את שע־רו.

יפו ניהלה בדקות אלו מש־חק מרהיב של נגיעה אחת בכ־דור והגיעה שוב ושוב לשער יהוד. 6 דקות חלפו ודגמי מי־מש מסירה נפלאה של צ'יפרוט ליתרון 1-0.

דקה אחר כך שוב דהר דגמי לשער, אך הכדור החטיא. עד למחצית נואשה יפו מנסיונו־תיה ומאחר שיהוד ממילא לא הציגה משהו מיוחד, נרדם המשחק.

המחצית השניה נפתחה כמו הראשונה, בשטפון יפואי. זוהר החמיץ מ־5 מטרים ודגמי (70) סירב להכפיל מאוזן. כעת הגי־עה שעת התשלום על ההחמ־צות: פנחסי בעט חלש מ־30 מטר (73) אל מעבר לחומה ופ־נימה תחת בטנו של אברהם. 1-1 שטותי.

4 דקות לסיום חגו להם בוטביקה (מצויין עד אז) ואורן ברחבת יפו. כשאורן נותר על הקרקע, שרק קורן (חלש) לפנ־דל. המוכשל העניש את מכשי־לו. 2-1 ליהוד.

5

ליפו: שופר דגמי (6). ליהוד: עוז פנחסי (73), יהודה אורן (86, מ־11 מ').

יפו
נמרוד אברהם 4; מוסטרל 4, יצחק לוי 5, בוטביקה 5, בלו 5; אלקולומברה 5, זוהר 5, מגעור 4 (יוסי לוי — 5), צ'יפרוט 5 (שלומי לוי); קרן 5, דגמי 5.

יהוד
סיני 6; אהרוני 4 (ביבי), חדד 5, פרנקו 4, שלמה חביב 5; פנחסי 5, חביב (אלמוזף — 5), יוסי יער 5, ישראל ששון 5; אורן 5, דדוש 5.

"גאון". 600 צופים. שופט: דני קורן.

קרני השמש ניסו לנחם הקהל

בית"ר נתניה - מכבי יבנה 0-0

מאת אורי ארזי

200 הצופים שהגיעו למגרש סוברוק בנתניה ציפו ליותר מהמשחק בין מכבי יבנה מה־צמרת לבית"ר המתאוששת, שנסתיים בתוצאה 0-0.

אותם מעטים שהגיעו נהנו יותר מקרני השמש מאשר מר־מת הכדורגל. היטיב לבטא זאת אחד האוהדים שאמר: "עם רמה שכזו, עדיף במזג אוויר שכזה להשתזף בים.

במחצית הראשונה נראו במגרש כדורגלני בית"ר נתניה יותר מהאורחים מיבנה. הדבר התבטא בדקה ה־19 כשמשה גניש הוותיק השתלט על כדור שנהדף מההגנה, ומן האוויר שיגר טיל, אך על קו השער נמצא אשר חלפון שהציל את קבוצתו.

במחצית השניה ראינו מעט יותר את יבנה שיצאה בשלבי הסיום להתקפות שניתן להג־דירן במסוכנות. אך יום טוב של אורן פליסמן, הבלם המקו־רי, שהיה הבולט בשדה, מילט את קבוצתו מספיגת שער. הוא היווה תנופה אחרונה לכדורגלני יבנה.

23 דקות מסיום המשחק החמיצה יבנה שער. ציון יעקב החטיא בסנטימטרים את הש־ער כשנגח תוך כדי זינוק אבכי ליד הקורה.

4

בית"ר נתניה
מכבי יבנה

בית"ר נתניה
לביא 5; רובין 4, פליסמן 6, סאסי 5, גלאם 5; נסים סרוסי 4, גניש 4, בראל 4; הלד 4, אילן עזריה 4 (סילחום — 5), נמר 4 (שטולורג).

מכבי יבנה
לסנר 5; משה מזרחי 4, עופר מזרחי 5, עלוואה 5, חלפון 4; ברששון 4, באורון 4, ציון יעקב 5; ועקנין 4, גליי 4 (אבנעים), עשור 4 (אזולאי).

"סוברוק". 20 צופים. שופט: יעקב ממן.

3 מורחקים 6 נותרים ופיצוץ

עכו - בת"ים הופסק ב־3-0 לעכו

מאת עבדאללה חמזה

המשחק בין הפועל עכו והפ־ועל בת־ים הופסק בדקה ה־82 ע"י השופט בני כהן, כשה־תוצאה היתה 3-0 לעכו.

במשחק היו 3 שערים ו־3 הרחקות של שחקני בת־ים.

בהתקפת עכו (1) דהר לוי אוחנה, עבר שלושה מגיני בת־ים וקבע 1-0 לעכו.

בת־ים ההמומה מהפתיחה של עכו משיבה מלחמה שערה ותוקפת בשצף קצף. עכו מת־גוננת עם 8 שחקנים.

בדקה ה־22 פגע מאיר בן־גני־גי בניסים אדרי מעכו ללא כדור. השופט בני כהן הניף לעברו כרטיס אדום.

בדקה ה־25 יוסף נחום מכ־ניס אגרוף לגסוב שעלאן. השו־פט לא הבחין, ניגש לקוון, והרחיק את נחום.

בת־ים המשיכה לתקוף חרף הנחיתות המספרית.

בדקה ה־41 הרחיק אלמוז־לינו הכדור בידו ברחבה. חל־פון מעכו בעט הפנדל בשל־מות. 2-0 לעכו.

בת־ים שיחקה עם 9 שחק־נים ותקפה, לפעמים עם 5 שחקנים.

תוך לחץ בת־ים פגע בסטי־קה (75) באבוטבול מעכו. השופט הרחיקו וגם שרק לפנ־דל שהוחמץ ע"י חלפון. ניסים אדרי (80) כבש שער שלישי לעכו במהלך מושלם.

לאחר השער מתקבל הרושם ששחקני בת־ים ניסו להידמות לפצועים. התחיל בכך יעקב חן. למרות טיפול לא חזר לש־חק. בחלוף דקה חזר על ההצ־גה אלמוזלינו בהותירו במגרש 6 שחקני בת־ים. הדבר אילץ את השופט המצויין להפסיק את המשחק, בשלא ראה בו ערך ספורטיבי.

לעכו: לוי אוחנה (1), דוד חלפון (41, בבעיטת־11), נסים אדרי (80). בת־ים

עכו
בראיבי; ששון (עוז), חוסיין עלי, אוחיון, עטוס, נסים אדרי, ועקנין, מחייר, חלפון, אבוטבול, אוחנה.

בת־ים
מרקוביץ; דרייפוס (טסי), אוהד, יעקב חן, אלמוזלינו, יוסף נחום — הורחק, רוזליס (משה שבירה), בסביקה — הורחק, ברנע, בן־גני — הורחק, סליום.

עכו. 700 צופים. שופט: בני כהן.

שני שיאי בוגרים נקבעו בבריכה

שני שיאי בוגרים ושלושה שיאי גילאים הושגו אתמול באליפות הפועל בשחיה, במישחים ל־50 ול־100 מטר בכל הסגנונות, שנערכה בגב־עת חיים, בהשתתפות שיא של כ־620 שחיינים. אודת בש מהפועל נהריה רשמה שיא בוגרים ב־50 מטר פרפר (30.87 שניות) וכן שיאים לגילאי 15, 16, 17 ו־18. היא תיקנה את שיאה הקודם שהיה 31.10 שניות.

שיא בוגרים נוסף קבעה רביעיית השליחים של הפועל בני שמעון ב־4x50, 1.38.96 דקה. יואב ברוק מהפועל בני שמעון קבע ב־100 מטר חופ־שי שיא גילאי 16 ו־17, 53.52 שניות. אליאב טל מהפועל נה־ריה קבע ב־50 מטר גב שיא גילאי 16, 28.94 שניות ודן ולנסי מעמק חפר קבע ב־50 מטר חזה שיא גילאי 15, 32.68 שניות.

השחיין המצטיין של האלי־פות היה זוהר וייס, שצבר 819 נקודות והישגו הבולט ב־100 חופשי, 52.76 שניות. מקרב הנוער בלט דן ולנסי 690 נקו־דות, והישגו הטוב ב־50 מטר חזה. מקרב הנשים זכתה בתו־אר שחיינית המצטיינת ענת לויט מבית ברל, 743 נקודות, על הישגה ב־50 מטר חופשי 28.29 שניות.

העוגן ירדה לאחר 26 שנים

מאת אבי פלד

שני אירועים דרמטיים איפ־יינו את המחזור ה־19 בליגה הלאומית בכדורעף. מעופפי העוגן נפרדו מהליגה הראשו־נה, לאחר 26 עונות רצופות. בתקופה זו זכתה העוגן 3 פע־מים בגביע המדינה ובמלחמת יום הכיפורים תפסה הקבוצה את המקום הראשון בתום הסיבוב (אבל הליגה אז לא המשיכה).

אמש נוצחה העוגן 3-0 בידי רמת־אביב (7-15, 7-15, 7-15).

במשחק המרכזי של המחזור ובקרב על המקום ה־3 ניצחה המעפיל את כפ"ס 3-1. משחק טוב של שתי הקבוצות הסב הנאה מרובה ל־300 הצופים שנכחו באולם. מעופפי כפ"ס ניצלו את ההגנה החלשה של המעפיל, כדי לזכות במערכה ה־1 9-15, אולם חילוף נבון של אבישי קרפובסקי, מאמן המעפיל, במערכה השניה ששילב את איתי דיין הביא למפנה חד במהלך המשחק, כשהמעפיל זכו בשלוש מער־כות רצופות 13-15, 10-15, 6-15.

בסיום המשחק הודיע מאמן כפ"ס, אליהו רבינא, על הת־פטרותו מאימון הקבוצה, לא־חר 3 שנים. הסיבה: "השחק־נים אדישים ואינם מתאמ־צים".

יתר תוצאות אתמול: מטה אשר — מכבי חיפה 3-0; בת־ים — איחוד עירון 3-2. אלון גרי־נברג בלט בשורות המנצחים ואורנון עמיר התעלה בין המ־נוצחים.

קרית אתא — מכבי פ"ת 3-0. עופר שפאק היה הבולט בשורות קרית־אתא.

שריד — רמת השרון 3-0. נססור אפשטיין ותומר שיין בלטו במשחק והצעידו את שריד לנצחון.

טבלת הכדורעף

1. מטה־אשר	19	1-57	38
2. קרית־אתא	19	7-55	37
3. המעפיל	19	23-41	32
4. כפ"ס	19	30-43	31
5. בת־ים	19	29-39	31
6. רמת־אביב	19	32-36	29
7. שריד	19	41-28	27
8. מכבי פ"ת	19	40-29	26
9. איחוד־עירון	19	45-28	25
10. מכבי חיפה	19	47-26	25
11. העוגן	19	51-12	21
12. רמת־השרון	19	55-6	20

מכבי ראשל"צ שידרה העברת השוער פולק ממכבי פ"ת להפועל ר"ג

הפעילה לחצים גדולים כדי שר"ג, יריבתה לצמרת, לא תזכה לתגבור שכזה

מאת ברוריה ביגמן

ראשי אלופת הכדורגל, מכבי ראשון־לציון, המדורגת בתום הסיבוב הראשון של משחקי הליגה במקום השני, סיידרו באחרונה את העברתו של השוער הבי־נלאומי מנחם פולק ממכבי פתח־תקווה למדורגת במקום השלישי, ויריבתה לצמרת — הפועל ר"ג.

על־פי תקנון ההתאחדות לספורט ראשים כדורגלנים לעבור מקבוצה לק־בוצה בין שני הסיבובים והעברות מותר־ות עד סוף החודש. ר"ג הגיעה לסיכום עם השוער פולק, אך ראשי ראשל"צ הפ־עילו לחצים כבדים על מכבי פ"ת שלא לשחרר את השוער, ואף הכניסו לתמונה את יו"ר מרכז מכבי יצחק כספי. הרשמ־ע או איומים לסידור העברות בעתיד בכ־דורגל. יתכן שפולק יועבר למכבי ארזים ר"ג שלא ניצחה עדיין העונה, כדי לר־טות ולהצילה מנשירה לליגה הארצית.

כאשר ירדה מן הפרק עיסקת העברתו של השוער מנחם פולק לר"ג ביקשה ר"ג את סיוע מרכז הפועל בהעברתו של שו־ער הנבחרת והפועל פ"ת ישראל פלסה תמורת יצחק זיגלר וסכום כספי, אך מר־כז הפועל אינו מוכן לכפות על פ"ת את שיחרורו.

מכבי ראשל"צ נמצאת במו"מ מתקדם עם שני שחקני הנבחרת הלאומית של מכבי רחובות דן בלדר וסיזון רובינשטי־ין, בכדי להעבירם לשורותיה. אם השניים יעזבו את רחובות, היא עלולה להתפרק.

טל סנונית אמר לא לאיטלקים

שחקן הכדורמים של הפועל גבעתיים טל סנונית (25) שהצליח במקצוען בקבו־צת "סורי" האיטלקית דחה לאחרונה מס־פר הצעות לחזור לשחק באיטליה.

סנונית, המחשב למבקיע שערים מעולה, קיבל הצעה מקבוצת קאנטורי נאפולי המשחקת בבית העליון בליגה הראשונה ובקבוצת ברגמו מהליגה השניה.

■ ג'וני קיי אלוף הסקווש

ג'וני קיי הוכתר אתמול כאלוף ישראל בסקווש לאחר שגבר בגמר האליפות שנ־ערכה בהרצליה על טל בר־שחר 3-1. נצחו־נו של קיי הפתיע לאור התחזיות שהועידו את הכתר לאלוף השנה שעבדה בר־שחר. בחצי הגמר ניצח קיי את וורן ברמן 3-1 ובר־שחר את בארי זימרמן 3-0. באליפות הנשים זכתה כרמל קלר לוין שניצחה בג־מר 3-0 את שגית דורון.

אייל יצחקי

■ מחר יפתח קונגרס הברידג'

הקונגרס הבינלאומי הישראלי ה־22 בברידג' יפתח מחר באולמי הקונגרסים שבגני התערוכה בת"א ע"י שר התיירות והמשפטים מר אברהם שריר. המשחקים יחלו כבר במוצאי שבת ה־23 בחודש.

מדי יום יתמודדו אלפי משתתפים בש־ני סיבובי משחקים, האחד בבוקר והשני אחר־הצהרים. השנה מארחת התאגדות הברידג' הישראלית בקונגרס הבינלאומי את הנבחרות האירופאיות החזקות של צר־פת, פולין והונגריה ואת אלופת העולם לנ־שים, נבחרת ארה"ב. סה"כ הגיעו כ־150 אורחים מחו"ל.

הקונגרס כולל תחרות זוגות מרכזית (3 סיבובים), זוגות מעורבים ויחידים בשיטת ה"סופ־בוטום" ותחרות לקבוצות מעור־בות וקבוצות רגילות בשיטות ה"א.מ.פ". טקס סיום הקונגרס יערך ב־30 לחודש.

ארז קופמן.

ליגה ג'

חוזרים לשגרת המשחקים המפוצצים

אחרי שבוע של שקט וסיו־מים תקינים של המשחקים, שבנו ל"שיגרה" ושוב פוצץ במחוז ת"א המשחק בין בית"ר יפו לבית"ר בת־ים בדקה ה־84. כשהיתה התוצאה 2-1 לבת־ים קילל אחד משחקני בית"ר יפו את השופט לאחר שזה פסק לעבירה נגדו. השו־פט לא נותר חייב והוציא לו כרטיס אדום. עקב זאת פרצה מהומה והשופט שרק מיד לסיום המשחק.

תוצאות משחקי השבת: עליון — מכבי טורעאן — מכבי בית־ג'אן 8-1, מכבי כפר־מנדא — הפועל סג'ור 9-1, מכבי אבדהם כרמיאל — הפועל ביר־רמה 2-2, הפועל מקר — הפו־על מג'ר 12-1, בית"ר מג'ד — בית"ר קרית־שמונה 1-2, הפו־על פוריה — מכבי צפת 3-4.

מערבי — הפועל אבו־סנן — הפועל ינוח 1-2, מכבי כפר־סמיע — הפועל ג'ולים 1-2, הפועל שלומי — מכבי נהריה 0-2, הפועל ג'ת הגלילית — מכבי כיסרא 1-2, הפועל ביר־רא — הפועל ג'דידה 1-1, הפו־על בני־מזרעה — הפועל חור־פיש 1-3.

מזרח — בני־סכנין — הפועל דיר חנא 1-2, מכבי ג'דידה — הפועל כבול 7-7, הפועל ביר מכסור — הפועל חלת אל־שריף 1-4, בית"ר שפרעם — מכבי מקר 1-0, הפועל בועינה — צעירי נחף, נצחון טכני לנחף.

יזרעאל — הפועל עין מאהל — הפועל כפר־מסר 5-4, הפועל אפיקים — בית"ר אל־עמל 3-3, מכבי טבריה — הפועל כפר־מנ־דא 1-1, הפועל כפר־שיבלי — הפועל כפר־קמא 7-0.

חיפה — בית"ר עוספיה — הפועל קרית־חיים 1-2, מכבי נוה שאנן — הפועל יפיע 1-1, הפועל חליסה — בית"ר קרית־ים 5-0, צופי אלודדיה — הפו־על זכרון יעקב 2-2, הפועל עין אל־סהלה — הפועל בני־כבביר 7-1.

שומרון — הפועל בית־אליעז־ר — הפועל טעיה 2-0, מכבי זכרון יעקב — הפועל ברטעה 2-5, בית"ר פרדס־חנה — מכבי פרדס־חנה 2-0, שמשון אום אל־פחם — מכבי כפר־קרע 4-0, הפועל בקה אל־גרביה — הפועל יפה 13-0.

דן — אליצור בר־אילן — מכ־בי כפר־קאסם 1-2, בית"ר גני־תקוה — הפועל אייל ת"א 4-0, בית"ר רמת־גן — בית"ר פרדס־כץ 2-0, מכבי שלמה יהוד — בית"ר יצחק פתח־תקוה 3-2, הפועל מחנה יהודה — הפועל עמישב פתח־תקוה 1-1, בית"ר קרית־אונו — בית"ר אריאל 3-2, הפועל מר־דיעין — בית"ר אור־יהודה 0-0.

שרון — מכבי כפר־יונה — הפועל נועם פרדסיה 2-2, הפו־על תל־מונד — הפועל הוד־השרון 1-1, בית"ר כפר־סבא — מכבי עמידר נתניה 4-2, הפו־על קלנסואה — מכבי רמת־השרון 0-1.

תל־אביב — הפועל קרית־של־לום — הפועל צפון ת"א 0-0, בית"ר בת־ים — בית"ר ציון יפו המשחק פוצץ, הפועל אנטוניו יפו — הצופים האורתודוכסים יפו 2-0, בית"ר עזרא — אס"א חרשים 1-4, בית"ר חולון — בית"ר בית־דגן 1-3, מכבי רמת־חן — אס"א רמת־אליהו 2-1, הפועל נוה־גולן — מכבי מונטיפיורי 1-0.

מרכז — הפועל מזכרת בתיה — בית"ר קרית־עקרון 2-0, הפועל טירת־שלום — בית"ר קטמונים 5-0, בית"ר בית־שמש — בני־גבירול 1-0, הפו־על בני־לוד — מכבי דרור לוד 2-0, מכבי ים — רכבת לוד 2-0.

דרום — אל־עובדה — בית"ר גדרה 2-0, מכבי אשקלון — עוזיקם 2-0.

נגב — נתיבות — אס"א באר־שבע 3-2, בני־לגיה — ערב 2-1, דימונה — והס 3-1, מרחבים — בני־שמעון 2-1, מכבי באר־שבעי — מכבי אילת 5-0, שדה צבי — בית"ר אופ־קים 2-2, בארי — פמיש 1-0, הפועל אופקים — מצפה רמון 7-1 (הופסק בדקה ה־70 לאחר שמצפה רמון נותרה רק עם שי־שה שחקנים).

هكذا من الأصل

مكزامن الأصل

קליין: דניאל היציב במכבי ת"א

מוטי דניאל – בעיה של עבירות בבלגראד

מאת בן כספית

בבלגראד גילתה מכבי תל אביב מה שכבר היה די ברור – אפשר לסמוך על מוטי דניאל. רלף קליין היטיב להגדיר זאת – "כרגע, מוטי דניאל הוא השחקן הכי יציב במכבי תל אביב". את המשפט הזה אמר קליין לאחר ההפסד לפרטיזן, הפסד לא מחוייב המציאות, שאחת מסיבותיו היתה היעדרותו של מוטי מהפארקט ברגעי המשחק המכריעים. דניאל שמר את שחקן המפתח של פרטיזן ביום ה' האחרון, זוראן גרבוביץ', על 2 נקודות בלבד (מהעונשין), וכשיצא, השתחרר גרבוביץ והכריע את המשחק במחצית השניה (24 נקודות בסה"כ). מוטי לא הופעל יותר בגלל בעיית עבירות.

רלף ניסה לחזור, אחרי המשחק, לפרופורציות: "לפני כמה שנים הפסד בבלגראד היה מובן מאליו. אני לא יודע מדוע ציפו מאיתנו לנצח פה. אסור לשכוח שהקבוצה הזו מובילה את הבית וכנראה גם תסיים אותו בצמרת. קשה מאוד לנצח פה". רלף, בתשובה לשאלה, ניסה להשוות בין מכבי של בלגראד 1977 (הזכיה בגביע אירופה) למכבי 1988. "אז היינו הקבוצה הגבוהה ביותר באירופה. שלטנו ללא עוררין מתחת לסלים בכל משחק. ארל ויליאמס, אלטי פרי ולו סילבר סיפקו את הריב־אונדים החיוניים. והיה עוד דבר. חוץ מריאל מדריד אולי, מכבי גם היתה הקבוצה המהירה ביותר ביבשת. היום זו קבוצה אחרת לגמרי. לא הייתי שותף לבניה שלה, וכעת אנחנו בשלבי גיבוש. מכבי תל אביב היא הקבוצה הכי נמוכה באירופה, ולכן מוקדש מאמץ רב במאבק על הריבאונד, מאמץ הפוגע בחלק החזק של־נו – המהירות".

כולם רוצים לשחק

אליבא דקליין ישנו הבדל נוסף בין הקבוצות. "אז היו במכבי 5 שחקנים טובים. אף אחד לא יכול היה להרשות לעצמו להיפ־צע או להתעייף. היום כולם יודעים שאם יש בעיית עבירות או עייפות יש מי שיקום מהספסל וימלא את מקומם לא פחות טוב". רלף מודע לכך שעודף שחקנים גורם בעיות. "כל אחד רוצה לשחק, מי שלא ירצה מוטב שיפרוש". אבל הבעיות, בינ־תיים, נשמרות מתחת לפני השטח.

מיקי ברקוביץ, למשל, איבד את מקומו בחמישיה הפותחת מול פרטיזן. קליין היה זקוק לגובה נוסף, אך אסור היה לו לאבד מהירות. מיקי עצמו אמר לפני המשחק שהיוגוסלבים אמנם גבוהים, אך גם מהירים. לכן פתח מוטי דניאל, ולא קורי ליוס האיטי יותר שאינו תורם להתקפה. אחרי המשחק אמר מיקי שמכבי לא האמינה בעצמה ולשחקנים לא היה ביטחון. קליין: "לשחקן כמו מיקי ברקוביץ, שחקן גדול כשלעצמו, אני לא צריך להחדיר ביטחון. אין בעיה של ביטחון במכבי. מי שחסר לו ביטחון, שיעבוד על זה ויפתור את הבעיה".

ומה תכל'ס? במכבי תל אביב לא מודאגים. זו רק תחילת הדרך, מחכה עוד כמעט סיבוב שלם של משחקים והתמונה יכולה להשתנות עוד פעמים רבות. קליין עצמו משוכנע כי נצ־חון חוץ נוסף יחתים את העליה של מכבי לחצי הגמר. ובשלב זה בונה מכבי על נצחון באורטז, למרות שעלולה גם להיווצר סי־טואציה בה יהיה צריך לנצח דווקא בברצלונה. ואז יהיה קשה.

לסיכום – מכבי נסעה לבלגראד, ראתה, נוצחה, אבל הסט־טוס קוו נשמר. בשיחות שלא לציטוט התבטאו מספר שחקנים בדאגה לגבי האפשרות "המביישת" שמכבי לא תגיע לחצי הג־מר, אולם הדעה הרווחת היא כי יהיה בסדר. הכל, עדיין, תלוי באלופה שלנו, וכשזה כך, זה בדרך כלל מסתדר. יש קבלות.

שיחרור יוגוסלאווי

במהלך השהות בת שלושת הימים ביוגוסלאוויה הוז־מן רלף קליין להרצות בפני סמינר מאמנים יוגוסלאווים. הרצאתו משכה יותר מ־150 מאמנים, אבל דווקא רלף היה זה שחזר משם עם בשורה, ועוד איזו – בשנה הבאה ישוחרר הכדורסל היוגוסלאווי, טוטלית, מכבליו. במי־לים אחרות, כל כדורסלן, בכל גיל, שנפשו חשקה לשחק מחוץ לארצו, יוכל לעזוב!!

ההחלטה נפלה כבר בדרגים פוליטיים גבוהים ביותר, ובניגוד מוחלט למדיניות איגוד הכדורסל המקומי.

הסברה היא שהגורם הכלכלי הינו העיקרי – הם ידר־שו כסף רב עבור כוכביהם, כסף שיוזרם לכדורסל ולתש־תית שלו ויקל את המצוקה הכלכלית הגדולה המעיקה כעת על על המועדונים הגדולים והמדינה כולה.

היוגוסלאווים יהיו, בגלל זה, יקרים במיוחד, כי יהיה צורך לשלם למועדונים ולא רק לשחקנים. אבל גם כך, ישנם מספיק שחקנים שמועדונים אירופיים גדולים יקפצו עליהם כמוצאי שלל רב. מי יודע, אולי אפילו מכבי עצמה. רלף כבר שם עין על שחקן מיוגופלסטיקה ספליט.

בן כספית

לאבן מרסר והניהול המקצועי

מאת מרדכי רוזנבלום

קבוצת הכדורסל של הפועל ת"א זכתה בשבוע שעבר בהישג נכבד ביותר – כרטיס ההשתתפות במשחקי חצי־הגמר בגביע קוראץ', אחרי ניצחון נאה (77–65) ותצוגת כדורסל מרשימה מול קבוצת צמרת יוגוסלאווית, יוגופלס־טיקה ספליט. ב־10 בפברואר תארח הקבוצה התל־אביבית את ציבונה זאגרב של דראזן פטרוביץ', למפגש הראשון בין השתיים.

במילים אחרות, הפועל ת"א מצטרפת לצמרת האירו־פית, אומנם בפועל מן הדרג השלישי בחשיבותו, אך בהח־לט בצמרת. כאן, בנקודה זו, הייתי מצפה לשיפור משמעו־תי גם במתרחש מסביב לקבוצה ולמשחקיה.

האולם באוסישקין. כבר בכניסה אתה נתקל במאות צו־פים המנסים להידחק בעד פתח צר, הנשמר בידי סוללה של סדרנים ושוטרים. ההתגודדות מחוץ לאולם צר המי־דות, מזכירה יותר הפגנה שלא ברשיון, מאשר קהל הבא לצפות במשחק צמרת בכדורסל האירופי.

ובתוך האולם ההמולה בעיצומה. אינני יודע מה חשבו צמד השופטים, דוביס מיוון ואריו מפורטוגל, למראה עש־רות האנשים שטיילו על הפרקט במהלך המשחק. הדבר דמה יותר לשוק ולא למגרש כדורסל. שופטים ישראלים לא היו שורקים לפתיחה בכל משחק ליגה ישראלי.

בלגן של ממש.

אינני חולק על זכותה של הפועל ת"א לקיים את משח־קיה הביתיים באולם הקטן שעל גדות הירקון. נהפוך הוא, כל קבוצה זכאית ולפעמים אף חייבת לשמור על יתרון הביתיות. אבל אפשר גם אחרת.

הרדיפה אחרי הדולר

ולנושא אחר. לאבן מרסר מפעיל, כך אנו קוראים בידי־עה של ברוריה ביגמן, סעיף בחוזה המחייב את הנהלת הק־בוצה לשלם לו 250 דולר על כל איחור של יום בתשלום המשכורת. מאחר שהפועל איחרה ב־9 ימים את התשלום – קיזז מרסר (באמצעות פרקליטו), סכום של 2,250 דולר. עד כאן הדבר חוקי ואם לשפוט על־פי המתרחש בכדורסל הישראלי בתחום התשלומים לשחקנים, הרי שהסעיף הזה לא רק חוקי אלא גם חיוני, לפחות מנקודת מבטם של השחקנים.

אבל, באותה ידיעה (המתפרסמת בעמוד זה), קראנו גם שיש כאלה המבקשים להעמיד לדין משמעתי את מרסר, על "הרדיפה של לאבן אחרי הדולרים... אפשר לחשוב שמרסר מגלה בכל משחק יכולת של 100 אחוזים... יש בעיות כספיות והוא לא צריך להיות נחמד..." – טוענים חברי ההנהלה.

הטענה המגוחכת הזאת של אנשי הנהלה בהפועל ת"א, רק מדגישה את ההבדל הגדול והמהותי הקיים עדיין בינם לבין הנהלה רצינית ומקצועית. מרסר הוא כדורסלן מק־צועני, לא רק על פי החוזה הכספי הגדול שלו, אלא גם בהתנהגותו ובמשחקו. הצלחתה של הפועל ת"א העונה ובשנים האחרונות, תלויה במידה לא מבוטלת ביכולתו של שחקן הציר מספר 1 בארץ. כדאי לאלה המצדדים בהעמדתו לדין משמעתי, לחשוב על כך.

בעידן של כדורסל מקצועני בישראל, הגיע הזמן שמישהו יתן את הדעת גם לניהול. הגיע הזמן למקצוענות גם בקרב אלה המנהלים את האגודות.

השבוע בסל

≡ **יום א'**

ליגה ארצית צפון: עין־דור – עמק הירדן, קרית־שמונה – קרית אתא, גן־שמואל – בנדגלים, בית־שאן – מכבי חד־רה, מוצקין – כרמיאל, הפועל נהריה – גבת. **דרום:** גבעתי־ים – קרית־אונו, באר־שבע – רמה"ש, אליצור פ"ת – מכבי ראשל"צ, אשקלון – מכבי פ"ת, נען – גבעת־שמואל, מכבי דרום – הפועל ר"ג.

≡ **יום ב'**

ליגה לאומית: מכבי נתניה – מכבי ת"א, הפועל חיפה – הפועל חולון, מכבי ר"ג – מכבי חיפה, אליצור רמלה – אליצור נתניה, הפועל ת"א – בית"ר ת"א, הפועל ירושלים – גליל עליון.

אריה מליניאק

מתפרצת

עורו החולמים

יש לי ויכוח שנמשך שנים עם מאמן הכדורגל אמציה לבקוביץ'. בכל פעם שאנחנו נפגשים הוא חוזר ומעלה את טענת קיפוח ענף הכדורגל בחלוקת כספי הטוטו. לוקחים מהכדורגל – הוא מקטר – ומחלקים לכדורסל. אני טוען לעומתו, שאין שום קשר בין רמת הכדורגל שיורדת בה־תמדה, לבין ההכנסות מהטוטו שנוסקות לשחקים. שהכ־דורגל, רק במקרה, הוא נושא ההימורים ואילו היינו חיים במדינה מתוקנת, היו כאן הימורים על מירוצי־מכוניות וסוסים. מה היה אמציה מציע אז? שיחלקו את הרווחים בין הסוסים? יש לגייס את הכסף מאיפה שאפשר ולהשקיע אותו היכן שכדאי.

ארבע קבוצות הכדורסל ששיחקו בשלושת השבועות האחרונים מול אריות היבשת מיוגוסלביה, ספרד, איטליה וצרפת, במסגרת גביעי אירופה וניצחו ב־9 מתוך 12 המ־שחקים, הראו לכל מי שעדיין מפקפק, במי כדאי להשקיע את הכסף.

אין לי כוונה לזרות מלח נוסף על פצעי הכדורגל, אך כדי להעמיד דברים בפרופורציה הייתי מבקש שתנסו לתאר לעצמכם, רק תנסו, את הפועל כפר־סבא יוצאת למשחק גביע אופ"א במנצ'סטר וחוזרת עם נצחון 2–4 על היונייטד. אני משוכנע שאפילו עלי מוהר יתייצב בנתב"ג כדי לברך. צריך הרבה דמיון כדי לראות את שמשון ובני־יהודה משח־קות למחרת בספרד, ומביסות בתוצאה זהה 1–3 את ברצ־לונה וריאל מדריד.

אם זה לא מספיק, שערו בנפשכם איזו אכזבה תהיה לאוהדי בית"ר ירושלים כשהנצחון 1–0 על ליברפול באיר־צטדיון רמת־גן יספיק לה רק למקום שני בבית.

הידיעה משמחת לכל אלה שחוששים להחמיץ את משח־קה של מכבי נתניה שיערך בדיוק באותה שעה בבלומפילד (3–3 מול יובנטוס – שער השוויון של האיטלקים בדקה ה־88 מנבדל ברור). הטלוויזיה הישראלית תעביר את שני המשחקים בו־זמנית בשני הערוצים. מה זאת אומרת שני הערוצים? אתם רוצים לומר לי שבעוד 25 שנה לא יהיה עדיין ערוץ שני בישראל?

חובבי הכדורגל, עורו מחלומותיכם, זה לא יקרה אפילו בעוד 25 שנה. חצי־גמר בגביע אירופה אפשר יהיה לראות בישראל רק ב־10 בפברואר 1988 ביד־אליהו (קוראץ'). דראזן פטרוביץ' ולהקתו מול הפועל ת"א בצבעים ובגודל טבעי. אתם מוזמנים בכל מזג אוויר. אין צורך במטריות.

הפועל ת"א: חצי גמר קוראץ' במחיר של 15 אלף דולר

מאת ברוריה ביגמן

עליתה של הפועל ת"א לחצי גמר גביע קוראץ' תעלה לקופת המועדון כ־15 אלף דולרים, עבור מענקים אותם אמורים לקבל חמישה שחק־נים והמאמן משה ויינקרנץ.

לינטון טאונס ולבן מרסר אינם מקבלים מענקים עבור הישג זה. על פי החוזים שלהם הם יקבלו בונוסים רק אם הק־בוצה תעפיל לגמר גביע קור־אץ'. אגב, הדחתה של הפועל ת"א ברבע גמר גביע המדינה חסכה למועדון כ־15 אלף דול־רים של בונוסים. גם במפעל זה אמורים היו טאונס ומרסר לק־בל מענקים רק עבור הופעה בגמר.

הנהלת הפועל ת"א הביעה בסוף השבוע תרעומת גדולה על המירדף של לבן מרסר אח־רי הדולרים. עורך דינו של הכ־דורסלן הודיע להנהלת הקבו־צה כי עפ"י החוזה הוא דורש 250 דולרים עבור כ"א מתש־עת ימי האיחור בתשלום שכ־רו. בגלל האיחור הוא קיזז 2250 דולרים מהסכום הכולל שקיבל. עפ"י הודעתו כל יום נוסף של פיגור בתשלום סכום זה, יעלה לאגודה 250 דולרים נוספים. נוכח הקשיים הכספי־ים של האגודה קיבל מרסר את שכרו ב־9 בחודש, ביום בו קיבלו שאר השחקנים את הכ־סף, ולא ב־1 בחודש כפי שהוסכם בין הצדדים באורח יוצא דופן.

בהנהלה מצדדים בהעמדתו של מרסר לוועדת משמעת פנימית. "אפשר לחשוב שמר־סר מגלה בכל משחק יכולת של 100 אחוז...יש בעיות כס־פיות בהפועל ת"א והוא לא צריך להיות נחמד" אומרים בה־פועל ת"א.

אחרי יומיים מנוחה חזרה הקבוצה להתאמן. גם בימים החופשיים הגיעו מרבית הש־חקנים לאימון קליעות באו־סישקין. היחיד שזכה לשלו־שה ימי מנוחה היה מרסר שהתלונן על עייפות רבה. האווי לאסוף שלא שיחק במשחק עם ספליט בגלל בעי־ות בגב, מתאושש.

≡ ורשיצקי לעונה נוספת

מאמן הכדורסל של הפועל חיפה יריב ורשיצקי ימשיך לאמן בקבוצה עונה נוספת. כך בכל אופן נראים פני הדברים בתקופה האחרונה.

אין זה סוד כי קיימת שבי־עות רצון מהמאמן ורשיצקי והראיה כי הצליח להוביל את הקבוצה לשרשרת הישגים למרות סגל הכדורסלנים המ־דולדל העומד לרשותו. נודע כי כבר בתקופה הקרובה תסו־כם העסקתו של ורשיצקי לעו־נה נוספת. כמו כן קיימת בהפ־על חיפה נכונות להחתים את הרכז אבנר שם טוב לעונה נוספת. כנראה שגם השחור יוסטון יוחתם נוכח יכולתו הטובה העונה.

יונתן הללי

● בימים הקרובים אמור יו"ר הוועדה המקצועית באיגוד הכדורסל איתן חפר להיפגש עם רלף קליין ומשה ויינקרנץ המועמדים לתפקיד המאמן הלאומי, ולשמוע את תשובו־תיהם להצעות שהופנו אליהם. אח"כ בהתאם לתשובותיהם תבדקנה עמדות האגודות על־ידם הם מועסקים. בחודש הבא ימונה המאמן הלאומי שיועסק ע"י האיגוד לכמה שנים.

מרד צעירים במכבי חיפה

מאת יונתן הללי

מרירות רבה קיימת בקרב אחדים מכדורסלני מכבי חי־פה. הרכז איתי פייגלין הודיע כי בסוף העונה יעזוב את הקבוצה. כך רמז גם הרכש אסף ברנע. גם דורון שפע עשוי לבקש לעזוב ובמוהו הרכז עדי גורדון. מה שעשוי במקרה של עזיבתם לזעזע את השלד הישראלי הטוב של הקבו־צה.

המרירות הרבה השוררת בקבוצה נובעת מאי שילובם של הצעירים במשחקי הקבוצה. כך טוען פייגלין כי "כמ־עט ולא שותפתי במשחקים למרות שאני בכושר טוב" ואי־סף ברנע טוען לקיפוח. פייגלין גילה כי בתום העונה הוא שחקן חופשי ויעדיף לנצל זאת לטובת קבוצה שתאפשר לו לשחק. גורדון ושפע עשויים אף הם לעזוב. לגבי שפע הדבר כמעט ודאי שכן יש חילוקי דיעות בינו לבין ההנה־לה. לברנע חוזה לעונה נוספת.

מכבי הרגה אותו

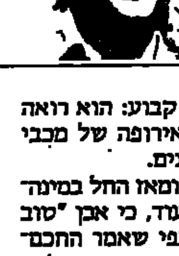

אברהם תירוש

על הפנים

קלוצמן עשה לו מינהג קבוע: הוא רואה אצלנו את משחקי גביע אירופה של מכבי ת"א כל שבוע. כבר כמה שנים.

קלוצמן הוא שכן שלנו, ומאז החל במינה־גו הקבוע, איננו בטוחים עוד, כי אכן "טוב שכן קרוב מאח רחוק", כפי שאמר החכם־מכל־אדם. הוא היה אולי חכם מאוד שלמה המלך, אבל בימיו לא היתה מכבי ת"א ובעי־קר לא היה קלוצמן.

זה התחיל ביום חמישי אחד לפני כמה שנים כשהטלוויזיה בביתו התקלקלה. קלוצמן שאל בהססנות אם יוכל לצפות במשחק אצלנו. "ברוך הבא", אמרנו – ולא הבנו שקלוצמן הוא הבא ושממנו לא יצמחו שום ברוך ושום ברכה. הוא בא וזה מצא חן בעיניו – האשה לא מבלבלת לו את המוח באמצע המשחק – ומאז הוא נשאר.

קלוצמן, עליכם לדעת, אינו סתם צופה פאסיווי. הוא אקטיבי מאוד בעת המשחק. בעצם, הוא המשחק עצמו. הוא קופץ, הוא מנתר, הוא חוסם, הוא מכדרר, הוא מוסר והוא מטביע בנברשת – הכל כדי שברקוביץ ומגי וג'מצ'י ממנו יראו וכן יעשו, והכל בתוך הסלון שלנו.

אז כל זמן שהם רואים ועושים – כלומר, מציצים בעין אחת אל קלוצמן בסלון שלנו ובעין השניה למגרש ומחקים אותו בהצלחה – עוד אפשר לסבול. אבל ברגע שהם מתחי־לים לזייף, כלומר לא עושים מה שקלוצמן מדגים על הנברשת שלנו ומפספסים ומאב־דים כדורים ואין "דיפנס" – או־אז מתחילה הסכנה לכל המצוי בדלת האמות של הסלון: אז קלוצמן הוא כבר היפראקטיבי.

הוא מקלל, הוא בועט לכל עבר, הוא מכ־ניס אגרופים לכל מה שניצב בסביבה וכשמ־גיעים מים עד נפש – דהיינו כשההפרש לחו־בת מכבי הוא יותר מעשר הנקודות – גם מטיח את הראש בכותל.

סידרנו לו חתיכת קיר מיוחדת בשביל לד־פוק שם את הראש, אחרת היה שובר לנו כל פעם תמונה. כל יום חמישי, כשיש משחק, אנו מפנים את השולחן מכל הריהוט, בעיקר כזה שיש בו זכוכית, ומכינים מגב עם סחבה לנגב את הריצפה מהזיעה מהמקומות שק־לוצמן נופל. היתה בעייה עם התנור "בילד־אין" שלנו, שעומד קרוב לסלון ויש לו דלת זכוכית – אז עשינו לו סורגים.

פעם אחת, לפני שנתיים, במחצית ראשו־נה קטסטרופלית של מכבי – קלוצמן התע־לף. שפכנו עליו מים, הפלקנו לו סטירות, השמענו לו נאום של דוד לוי – לא התעורר. מאז אנו מזמינים לכל משחק שכן נוסף, רו־פא.

בפעם הראשונה בא הרופא עם גרעינים ופיסטוק חלבי. בפעם השניה הוא בא כבר עם ציוד החייאה. קלוצמן צעק: "מה אתה מביא את זה הנה? תביא את זה לפדלאות האלה על המגרש, שיקומו לתחיה!" אבל אותו רגע, דורון קלע סל מ־15 מטר וקלוצמן אמר: "אתה רואה, רק איימתי כבר עזר".

את הצעקות שלו על השחקנים הם יכו־לים לשמוע עד המגרש. כשמוטי דניאל לו־קח זריקה של שלוש נקודות, קלוצמן צורח: "למהו!" ועכשיו תלוי מה קורה, אם מוטי מפספס – קלוצמן ממשיך את ה"למה" בשא־לה: למה אתה זורק לשלוש, חתיכת צנון רקוב?" אם הכדור נכנס – ההמשך הוא: "למה אתה לא זורק יותר לשלוש, מטאל'הו!"

כשמיקי מפספס הוא צועק: "בית אבותו" אחר־כך יש מתפרצת ומיקי משחיל סל מאחורי הגב וקלוצמן משתולל: "מה אבות, אי־זה אבות, מי אמר בית אבות? בית־ספר! בית ספר הוא עושה להם".

לפני שנה העלתה האשה רעיון מטורף. שנגיד לקלוצמן לא לבוא יותר. טוב, יש לה לפעמים, לאשה, רעיונות משונים. מה זאת אומרת לא לבוא, וכי אנו אמרנו לו כן לבוא? וחוץ מזה, אמרתי לה, שכחת כבר שכאשר פעם הוא היה חולה ולא בא, איך רצנו לחפש אותו רק השנה, אחרי המשחק עם מילאנו, שבמהלכו שבר לנו קלוצמן נברשת אחת, שני תריסים ומכסה של פסנתר, נפלנו על הפתרון: אנו מפנים את הסלון כדורש ורצים לראות את המשחק בביתו של קלוצמן. שם שקט ושלווה וגרעינים לבנים. והאשה נחמדה מאוד, והעיקר – קלוצמן איננו שם.

אבל כשחזרנו הביתה ביום חמישי שעבר, אחרי המשחק עם "פרטיזן בלגראד", קלוצ־מן לא היה גם שם. מכבי, עם ההחטאות ועם איבודי הכדור שלה, פשוט הרגה אותו.

בעולם

ליגות אירופה

צ'ארלטון – הקורבן התורן של ליברפול

שלג כבד ירד בסוף השבוע ברחבי אנגליה והכניע משחקים רבים - רק 5 מתוך 9 מתוכם נערכו והם הניבו רק 4 שערים ≡ המוליכה ליברפול שיחקה בצ'ארלטון והמשיכה לנצח - 2–0 ≡ השניה בטבלה, נוטינגהאם, חזרה מווטפורד רק עם נקודה (0–0) ולליברפול כבר 17 נקודות יתרון בפיסגה ו־24 משחקים ללא הפסד ≡ מדהים

אנגליה

השלג הכבד שירד בסוף השבוע באנג־ליה גבה את ההצגה. רק חמישה משחקים נערכו אתמול בליגה האנגלית, ואלה הניבו ארבעה שערים בלבד. אבל גם השלג הכבד לא יכול היה לעצור את ליברפול. המוליכה הוסיפה את צ'ארלטון לרשימת קרבנותיה ההולכת ומתרחבת. ליברפול ניצחה בצ'ארלטון 2–0 ויש לה עתה כבר 24 משחקים ללא הפסד ו־17 נקודות יתרון בפיסגה! השניה בטבלה, נוטינגהאם, ממ־שיכה לאבד גובה, כשסיימה את משחק החוץ שלה בווטפורד בתיקו 0–0.

באנגליה אוהבים להמר. ההימור המרתק עתה את האנגלים, הוא מי תהיה הקבוצה שתנחיל לליברפול הפסד ראשון העונה. לצ'ארלטון, סוגרת הטבלה, לא העניקו סיכויים רבים ערב המפגש (1 ל־20), ואת למרות שמנהל צ'ארלטון, לני לאורנס, ני־בא ערב המשחק כי קבוצתו תחולל סנס־ציה, כשתכניע את ליברפול.

היתה להם סיבה טובה למהמרים באנג־ליה, בעצם שתיים: פיטר בירדסלי וג'ון בארנס. אלה כבשו את צמד שערי הניצחון שהעניקו לקבוצתם 17 נקודות יתרון בפיסגה, כשמולה לה 16 משחקים. בירדס־לי בשערו ה־9 העונה העלה את האדומים ליתרון בדקה ה־32. את השער "בישל" הבינלאומי בארנס, שבדקה ה־60 קיבל מסירה מריי האוטון, כדי להבקיע בעצמו. שימו לב, כל שלושת השמות המוזכרים בשערים נכבשו העונה על ידי דאלגליש. אגב, בשערה של צ'ארלטון עמד בוב בול־דר, שוער המילואים הקודם של ליברפול.

ניוקאסל זכתה אף היא בניצחון 2–0 מול טוטנהאם. את שני השערים למנצחים כבש כדורגלן נבחרת אנגליה עד גיל 21, פול גאסקוין, בדקות ה־29 וה־56.

סאותהמפטון ונוריץ' נפרדו בתיקו 0–0 בדיוק כמו צ'לסי ופורטסמות'. אגב, לצ'לסי 12 משחקים בית ברציפות ללא הפסד.

המשחקים שנדחו: קובנטרי – לוטון; דרבי – ק.פ.ר; אברטון – וימבלדון; אוקס־פורד – שפילד ונסדיי.

גם בליגה השניה נדחו משחקים רבים. רק שלושה משחקים התקיימו. מוליכת טבלה, אסטון־וילה, ממשיכה להפגין יכו־לת מרשימה, כשניצחה במנצ'סטר את הסיטי 2–0. היה זה ניצחונה ה־11 של הוי־לה ב־15 משחקי חוץ. יתר התוצאות: מיד־לסברו – קריסטל פאלאס 2–1; רידינג – שרוסברי 1–0. צמרת הטבלה: 1. אסטון־וי־לה 58 נק'; 2. קריסטל פאלאס 52, 3. מידלסברו 52, 4. מילוול 52, 5. בלאקבורן 51, 6. בראדפורד 48.

1.9 מליון לירות שטרלינג שילמה ליברפול לניוקאסל עבור הבינלאומי פיטר בירדסלי. בעיתונות האנגלית חשבו בתחילת העונה, שזה נשא מעניין לקריקטורה. היום בירדסלי וחבריו בליברפול עושים מהיריבות קריקטורות...

הטבלה האנגלית

1.	ליברפול	24	11–59	62
2.	נוטינגהאם	24	21–46	45
3.	אברטון	25	16–36	43
4.	ארסנל	25	23–36	42
5.	מנצ'סטר יונייטד	24	24–36	42
6.	וימבלדון	25	28–38	40
7.	ק.פ.ר.	25	28–30	40
8.	לוטון	24	26–32	35
9.	שפילד ונסדיי	25	38–31	34
10.	טוטנהאם	26	31–26	33
11.	סאותהמפטון	25	36–33	32
12.	ניוקאסל	24	35–30	32
13.	צ'לסי	26	42–31	31
14.	ווסטהאם	25	34–28	30
15.	פורטסמות	26	42–24	26
16.	נוריץ'	25	33–23	25
17.	קובנטרי	23	38–24	25
18.	דרבי	23	28–20	24
19.	אוקספורד	24	46–28	23
20.	ווטפורד	25	32–17	22
21.	צ'ארלטון	25	38–23	20

צמרת המבקיעים

1.	ג'ון אולדריג' (ליברפול)	20
2.	בראיין מקלייר (מנ' יונייטד)	17
3.	ג'ון פשאנו (וימבלדון)	16
4.	נייג'ל קלאף (נוטינגהאם פורסט)	14
–.	דין סאונדרס (אוקספורד)	14

הרכש של סונס מתחיל לפרוע את השטרות

צ'ארלי ניקולאס: סוף סוף כבש לזכות אברדין, אבל מצא לבסוף ע"י מאדרוול

סקוטלנד

יאן בארטראם, הבלם האחורי הדני שנרכש לפני שבוע על ידי האלופה הסקוטית גל־אזגו ריינג'רס, לא יכול היה לקוות לפתיחה מוצלחת יותר בקבוצתו החדשה. הוא כבש את השער הראשון לזכות ריינג'רס במש־חק מול פאלקירק בבעיטה אדירה מ־18 מ'. פאלקירק השוותה למורת רוחם של 41 אלף הצופים בגלאזגו, אולם האלופה עלתה שוב ליתרון, ומי כבש הפעם? ג'ון בראון, שנרכש אף הוא על ידי גרהאם סונס בשבוע שעבר. איאן דיורנט חתם את תוצאת המשחק מהנקודה הלבנה סמוך לסיום.

צ'ארלי ניקולאס כבש שער בכורה במדי אברדין, אולם זו נוצחה במפתיע על ידי מאדרוול 1–2.

סלטיק מוצה במקום הראשון בטבלה, למרות שמשחק החוץ שלה בדאנפרמליין נדחה בגלל השלג הכבד שירד בסוף הש־בוע באיים הבריטיים. לסלטיק 47 נקודות מ־30 משחקים לעומת 44 מ־31 לאלופה הדולקת אחריה בטבלה, ריינג'רס.

אתמול בסקוטלנד

מורטון – היברניאן	1–1
מאדרוול – אברדין	1–2
ריינג'רס – פאלקירק	1–3
דאנדי – סט. מירן	נדחה
דאנפרמליין – סלטיק	נדחה
הארטס – דאנדי יונייטד	נדחה

הטבלה הסקוטית

1.	סלטיק	30	19–56	47
2.	ריינג'רס	31	21–58	44
3.	אברדין	31	17–44	44
4.	הארטס	30	23–53	43
5.	דאנדי	30	38–57	34
6.	דאנדי יונייטד	30	35–31	29
7.	היברניאן	30	33–26	26
8.	סט. מירן	30	39–33	25
9.	מאדרוול	31	43–26	24
10.	פאלקירק	31	59–29	18
11.	דאנפרמליין	30	59–24	18
12.	מורטון	31	73–22	13

מכלן הנחילה הפסד ראשון לאנטוורפן

מאת יהודה גורנשטיין, בלגיה

בלגיה

אלי אוחנה היה אמש השחקן המצטיין במגרש במשחק שבו ניצחה קבוצתו, מכ־לן, את המוליכה אנטוורפן 2–0. היה זה הפסד ראשון לאנטוורפן העונה. לאנטוור־פן יש עתה 32 נקודות לעומת 30 של מכ־לן. מתחיל להיות צפוף בפיסגה.

במגרש ברצי, תחת גשם שוטף, התייצבו שתי הקבוצות למשחק לאחר הפגרה הא־רוכה שארכה 5 שבועות. הראש של כדור־גלני המוליכה כנראה עדיין בפגרה, אחרת אי אפשר להבין את חוסר האונים של שחקניה בעיקר במחצית הראשונה.

מכלן לחצה את שער האורחים, אולם רק במחצית השניה תורגם הלחץ לשערים. בדקה ה־71 הגביה דה וילדה כדור לרחבה. שוער אנטוורפן נכשל בעימות הגובה עם פיט דן בור ועל הכדור השתלט הבינלא־מי, ליאו קלייסטרס, שגלגל מקרוב פנימה. 1–0 למכלן.

השער הימם את אנטוורפן ומכלן לא התקשתה להבקיע שער נוסף ושלוש דקות לפני השריקה לסיום. אוחנה, שעשה במעט כל העולה על רוחו במגרש פרץ מאי־גף שמאל, הסיט את הכדור לדן בור וזה היה צריך רק לבעוט פנימה כדי לקבוע את תוצאת המשחק 2–0 למכלן.

ארוע לא ספורטיווי היה לקראת הסיום בין שני בינלאומיים שביקר בארץ בשבוע שעבר. ואן דר לינדן מאנטוורפן פגע ללא כדור בקלייסטרס (כובש השער הראשון) והורחק.

מכלן מרוחקת עתה רק שתי נקודות מאנטוורפן. היום ייערך המשחק המרכזי של המחזור שבו תארח פ.צ. ברוז' את הא־לופה, אנדרלכט.

שני משחקים נוספים נערכו אתמול: שארלרואה – סטאנדארט ליאז' 4–0; בר־רטחוט – וינטרסלאג 4–1.

למישל פרודום, שוער מכלן, לא היו אתמול הרבה קשיים לשמור על רשת נקייה. לשוער אנטוורפן דוקא כן. מכלן ניצחה 2–0 בעימות הצמרת, והיא מרוחקת עתה עד כדי 2 נקודות מהמוליכה.

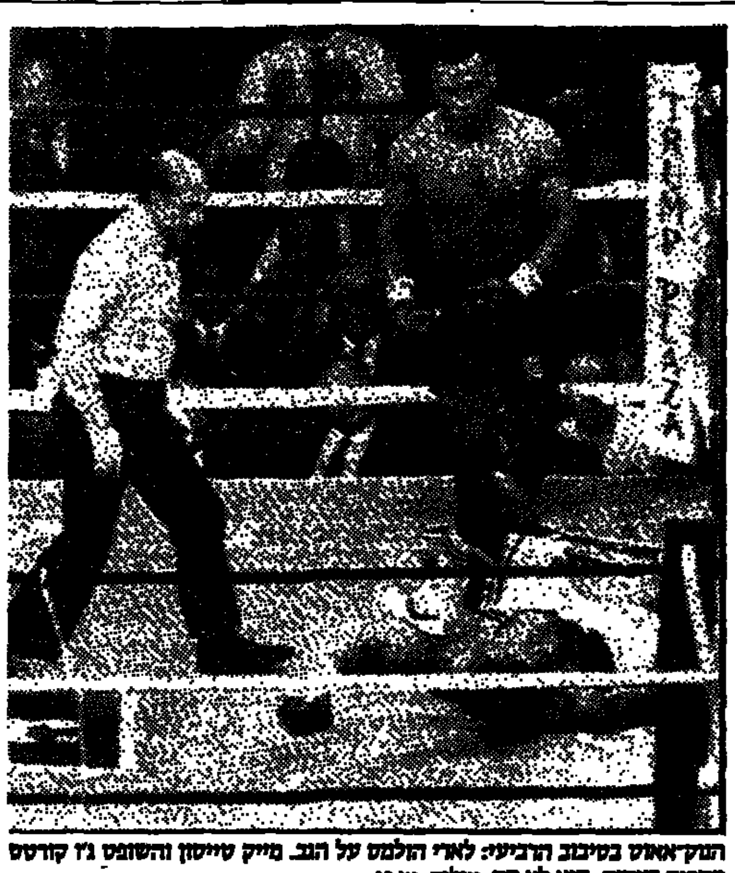

הנוק־אאוט בסיבוב הרביעי: לארי הולמס על הגב. מייק טייסון והשופט ג'ו קורטס מחכים שיקום. הוא לא קם. צילום: אי.פי.

נוק אאוט ב־12 דקות

מאת יאיר לפיד

מייק טייסון אלוף העולם שמר על תוארו לאחר ששלח את לארי הולמס לקרשים בנוק אאוט כבר בסיבוב הרביעי ≡ הקאם־בק של הולמס נכשל ≡ טייסון הכניס לחשבונו 5 מליון דולר לאחר עבודה של 12 דקות...

לעזאזל הטכניקה, לעזאזל עבודת הרגליים, לעזאזל הדיוק, לעזאזל הג־מישות, בסופו של דבר מדובר בכוח. כמה ט.נ.ט מרוכז בקצה הכפפה. אטלנ־טיק סיטי, אתמול, מייק טייסון, אלוף עולם, נגד לארי הולמס, אלוף העולם לשעבר בן ה־38. הולמס גבוה בעשרה ס"מ, שוקל תשעה קילוגרם יותר. הכל שטויות. כשאלוהים עשה את טייסון והתחיל להזרים לו כוח, בדיוק רתחו המים, והוא הלך לעשות קפה ושכח לנ־תק את הכאבל.

שלושת הסיבובים הראשונים מש־עממים. קצת כמו חוג לריקוד. את הסיבוב הרביעי עוד ילמדו בכל מועדו־ני האגרוף מהמיסיסיפי ועד לברוקלין. בתחילת הסיבוב נראה הולמס כאילו הוא יכול להפתיע. שתי מכות ללסת של טייסון, ריקוד בסגנון הגדול מכו־לם, תנועה שוטפת ואגרוף שמאלי אחד לראש.

ואז החיה הרעה יוצאת מטייסון. דקה לסוף הסיבוב הימין הרצחני של טייסון מוצאת את הלסת של הולמס שנופל על הגב, קם כשהשופט מגיע לספרה שמונה, חוטף עוד אחת ונופל שוב. הוא עוד לא גמור, אבל כמעט. עשר שניות לסוף הסיבוב טייסון ניגש אליו בחצי חיוך, ויורד עליו עם קרוס־שמאל וקרוס־ימין, בלי לטרוח להגן על הפנים. בכל ספר ללימוד אגרוף כתוב עד כמה המהלך הזה הוא אסור. טייסון לא קרא אותם.

הולמס נראה כאילו פגע בו ברק. ול־מייקעץ יש את כל הזמן שבעולם להר־כין את הימנית המסיימת. 6 שניות מסוף הסיבוב הוא פוגש את הראש של הולמס. הקאנבאס של הרצפה כבר מתי־יחס אל הולמס כאל מכר ותיק. עבודת דקה שלמה לפני שהולמס זז. עד אז כולם חשבו שהוא מת. טייסון עדיין אלוף העולם, הוא גם עשיר בחמישה מיליון דולר. לא רע בשביל 12 דקות עבודה.

≡ המרוץ הגדול לכסף הגדול

אחד ממנהליו, ביל קייטון, מסר כי המומחים מעריכים שמתוך עלי הדר־ך בקריירה שלו כ־60 מיליון דולאר "וזה עדיין שיא עולמי ברווחים מאיג־רוף". אם טייסון ימשיך בקצב הנוכחי, הוא עשוי להגיע ליותר מ־100 מיליון. עד כה צבר כבר טייסון יותר מ־30 מי־ליון דולר.

"הבעיה תהיה אם טייסון יתאהב לפתע באיזו נערה יפה וירצה לשאתה לאשה – ואז כל תוכניות האיגרוף שלו יעצרו את המירוץ הגדול לכסף הג־דול", אמר מנהלו קייטון.

גראף אלופת אוסטרליה

היום יערך גמר הגברים: קאש מול וילאנדר

הטניסאית המערב גרמניה, שטפי גראף, 18, זכתה באליפות הפתוחה של אוסטרליה, לאחר שניצחה בגמר את כריס אוורט 6–1, 7–6.

גראף, המדורגת ראשונה בעולם, הע־פילה בפעם הרביעית ברציפות למשחק הגמר של טורניר של הגראנד סלאם וזו הפעם השניה שהיא מנצחת בטורניר חשוב. בפעם הראשונה היה זה לפני שנה כשניצחה את נאברטילובה ברול־אן גארוס בפאריס.

≡ איואן לנדל עף

אלוף וימבלדון, האוסטרלי פאט קאש, יתמודד היום בגמר האליפות הפתוחה של אוסטרליה מול השוודי מאטס וילאנדר לאחר ששניהם עמלו קשות בחצי הגמר. כשנזקקו ל־5 מער־כות כדי לנצח.

פאט קאש, חביב הקהל, המדורג רביעי בתחרות, ניצח בחצי הגמר את המדורג ראשון איואן לנדל 6–4, 2–6, 6–2, 4–6, 6–4, 6–2. וילאנדר ניצח בחצי הג־מר את אלוף 85 ו־87, השוודי שטפן אדברג בחמש מערכות 6–0, 6–7, 6–3, 3–6, 1–6.

≡ בן ג'ונסון בכושר

השיאן העולמי ב־100 מ', הקנדי בן ג'ונסון, זכה בסוף השבוע באוטווה, קנדה, בריצת 55 מ' באולם. הוא סיים בזמן של 6:01 שניות לפני האמריקני בראיין קופר, 6:06 שניות.

≡ כריסטי נוצח במפתיע

האלוף האירופי ב־100 מ' הבריטי ליפורד כריסטי נוצח במפתיע באליפות הפתוחה של בריטניה בריצת הגמר של 60 מ' על ידי אלוף המוער לשעבר ליר־קולן אסקוויט. זמן המנצח 6.62 שניות ושל כריסטי 6.63 שניות.

≡ גרוב אלוף במשקל נוצה

כל העיניים היו נשואות לאטלנטיק סיטי לקרב בין טייסון להולמס, אולם קרב איגרוף נוסף נערך אתמול בצרפת. המתאגרף האמריקני קאלוין גרוב הפך לאלוף העולם במישקל נוצה כשניצח בסיבוב הרביעי בנוק אאוט את האלוף הקודם הפורטוריקני אנטוניו רוברה.

≡ אנגליה: פרסון אלוף הטנ"ש

השוודי יורגן פרסון זכה אתמול באליפות הפתוחה של אנגליה בטניס שולחן בה נטלה ישראל חלק. פרסון, 21, ניצח בגמר את הדרום קוריאני קים טונג הויי 21–19, 21–19, 21–15.

בני לם: אנחנו פראיירים

מאת מאיר ריפמן

"אנחנו פריארים גדולים מאוד, כי במחצית הראשונה היינו צריכים לתת להם חמישיה. אבל לפי המחצית השנייה, או באמת הגיע לחולון לנצח אותנו" – כך הודה אמש קפטן מכבי נתניה, בני לם, אחרי שקבוצתו סיימה רק בתיקו (2–2) בחולון, ובכך נמחק פער הנקודות מהשנייה, הפועל ת"א.

מאמן הקבוצה זאב זלצר, בדעה דומה לזו של לם, אמר אמש: "שיחקנו טוב במחצית ראשונה, אבל לא ניצלנו את ההזדמנויות. הם היו טובים יותר מאיתנו במחצית השנייה, ובגלל זה, במקום שלוש נקודות, יש לנו רק אחת מהמשחק הזה".

שלשום כאמור, מחקה הפועל ת"א, את פיגור 8 הנקודות ממכבי נתניה. זלצר מהר ולא רומז על שום סיבה, שלדעתו, היא הגורם לצימצום הפער. "אנחנו לא נמצאים בירידה. הפועל ת"א התייצבה. הם בכושר טוב מאוד, ואנחנו בכושר סביר. כשהיינו בפער 8 נקודות היינו אתגר לכל קבוצה, וגם עכשיו לא יהיה לנו קל יותר, כי המובילה תמיד היא אתגר" – אמר זלצר.

כמה פרחחים, הנחשבים לאוהדי הקבוצה, ערכו לזלצר, קבלת פנים בוטה בסיום המשחק. השחקנים התביישו באותם האוהדים. היטיב לבטא זאת הבלם מרדכי (פרדי) חלפון: "אנו השחקנים אשמים שכך מתנהגים האוהדים, כי אם לא היינו חוטפים שני גולים והיינו מנצחים, אז אף אחד לא היה יכול לדבר".

בעקבות שני השערים שספגה הקבוצה, ומנעו ממנה את הנצחון, שבה ועלתה פרשת פרישתו של בלם הקבוצה, חיים בר. השחקנים אומנם קיבלו הוראה שלא להתעסק בפרשה הזו, אבל ללא שום קשר ליחס שבין המאמן זלצר לבלם בר, יש הסבורים שלטובת הקבוצה, בר צריך לחזור.

מי שהחליף את בר בתפקיד הבלם האחורי, חלפון, אמר: "חיים בר האמיתי, ובכושרו הטוב, חסר לנו מאוד. אבל בכושר הגופני של בר חלה נסיגה גדולה, וזה חבל. אבל זה לא עניין שלי להתעסק בפרשה הזו, כי אני שחקן, שלא מתערב בנושא המקצועי".

גורמים בהנהלת הקבוצה, הסבורים שבר חסר, יודעים שלפחות בשלב זה אין טעם לנסות ולהחזיר את השחקן, כיוון שזלצר הבהיר להם את עמדתו כבר בשבוע שעבר, שלדעתו בר לא נמצא כיום בכושר שמצדיק את שילובו בהרכב הפותח. בנתניה, מצפים לשובו מחו"ל של סגן יו"ר הקבוצה והאיש החזק שלה, יצחק תשובה, ואז יעשה אולי נסיון חדש להחזיר את בר, שהדגיש באוזני מקורביו: "אני לא מרגיש שאני רוצה לחזור". זלצר עצמו סרב להתייחס: "אני לא מדבר על שחקנים שלא נמצאים היום בקבוצה..."

התקרית שבה היה מעורב שוער הקבוצה, יעקב בלדב, שססר/דחף את חלוץ של חולון, ארז שקרוקה, הזכירה לשחקני מכבי נתניה, את התקרית שהיתה בין השניים, גם במשחק בסיבוב הראשון בין שתי הקבוצות. אז פגע שקרוקה בצורה קשה בפניו של בלדב שנאלץ לנטוש את המגרש ופינה אז את מקומו למסופסל אריה חביב. בלדב לא שכח זאת שלשום לשקרוקה. שחקני חולון אומנם ביקשו מהשופט יאירטילינגר שירחיק את בלדב, אבל הוא הסתפק בצהוב.

הופעה מכובדת אחרי הרחקה לא מכובדת. ליאון פנסו מצפרירים חולון בחליפה, אחרי שהורחק ע"י השופט יאיר טילינגר, במשחק התיקו (2-2) עם מכבי נתניה. צילם: עמיר חדד

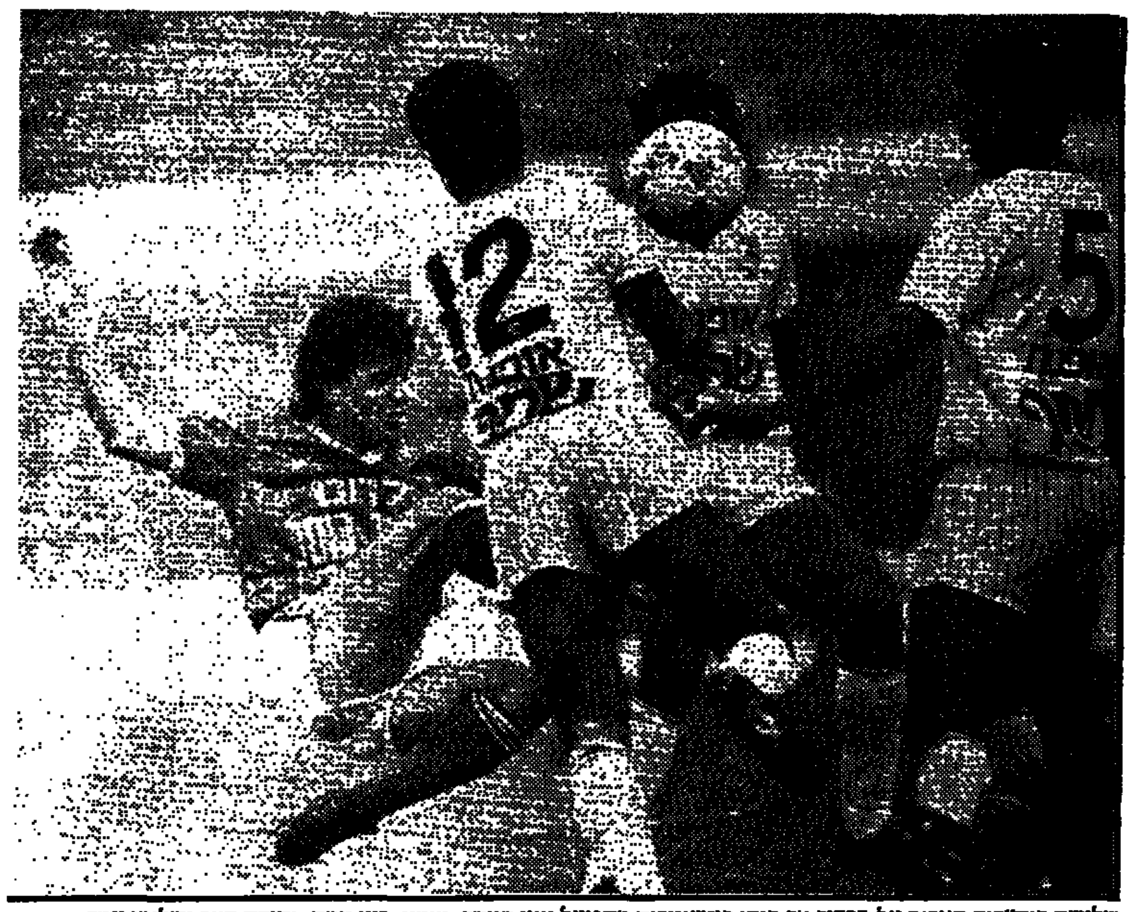

שלושה בית"רים סוגרים על הכדור אך מיקי בן־שיטרית מהפועל אינו מוותר. מימין: רוני צמח, יהודה קצב ושלומי עמר. צילם: עדי אבישי

בושה וחרפה. איפה הכבוד שלכם?

צעק מאמן בית"ר ת"א, יצחק שום, אל שחקניו בחדר ההלבשה, אחרי ההפסד 0–2 להפועל ת"א ☐ 500 דולר קנס לאדרי בגלל הפגיעה באלי כהן

מאת מאיר ריפמן

"אתם צריכים להתפלל ולהודות, שבכם לא קיבלנו חמישיה" – כך אמר ביום שישי מאמן בית"ר ת"א, יצחק שום לשחקניו, מיד לאחר ההפסד הביתי להפועל ת"א (0–2).

שום כעס מאוד על שחקניו לאחר המשחק ובחדר ההלבשה הוא צעק עליהם: "בושה וחרפה. איפה כבוד שלכם?! הפקרתם את ההגנה ואת כל מה שעשינו בחודשיים האחרונים". לשום היו טענות גם כלפי שחקנים באופן ישיר. לבלם רוני צמח אמר: "למה אתה עולה למעלה ולא סוגר בהגנה". למגן שבטאי טורס אמר: "זהו חוסר אחריות מה שעשית. מה אתה מוסר את הכדור לסיני. לא יכולת להוציא החוצה או למסור לשוער?"

המנהל המקצועי ארצי בן־יעקב, הודיע בחדר ההלבשה, לקשר יוסי (קרלוס) אדרי, שהוא נקנס בסכום של 500 דולר, בגלל הכרטיס הצהוב שספג, על פגיעה באלי כהן מהפועל ת"א. קרלוס רותח מזעם, כששמע על כך ואמר לבן־יעקב ולשום: "מה אתה ושום נטפלים רק אלי. אל תבואו אלי תלכו אל הכוכב שלכם. מה כולכם צועקים עליי?"...

החלוץ אלי תגר, הודה באוזני חבריו לאחר המשחק: "עשיתי טעות ששיחקתי חולה. יותר לא אשחק חולה". ולמי שלא יודע, תגר רותק למיטתו בגלל מחלה, והתבקש לשחק למרות הכל. אחרי שרופא הקבוצה ד"ר אהרון פרנק, אישר שהוא יכול לשחק. לאחר המשחק, באו לתגר בטענות, שלא שמר על שחקני ההגנה של היריב, ואת הביקורת הזאת לא אהב תגר לשמוע, אחרי שקם מהמיטה ושיחק חולה למען הקבוצה.

שוורץ זרק את הטרנינג והקהל נדלק

מאת יוסי לוי

החלפתו של יעקב שוורץ בסמי מלכה בתחילת המחצית השניה גרמה לתקרית בין שוורץ למאמן אליהו עופר. שוורץ ירד בכעס מהמגרש זרק בהפגנתיות את הטרנינג, סירב לשבת על ספסל המחליפים ועשה את דרכו לעבר חדר ההלבשה. הקהל הירושלמי בשער 8 נדלק והחל לקלל את המאמן אליהו עופר. רבים הופתעו מכך משום ששוורץ ידוע במזגו הנוח וכאחד שאין לו מחנות של אוהדים פרטיים. מנהל הקבוצה אברהם לוי מנע משוורץ לרדת לחדר ההלבשה ושיכנע אותו להישאר לשבת על ספסל המחליפים עד לסיום המשחק. "אצלי לא יהיו הצגות כאלו. בפעם הבאה אני אזרוק אותך מהקבוצה. תלחץ יד לשחקן שמחליף אותך כמו ספורטאי ותשב בשקט", אמר לאחר המשחק בחדר ההלבשה המאמן עופר שוורץ. המאמן כעס על התנהגותו ואמר "אצלי לאף אחד אין מקום בטוח בהרכב".

עם זאת החליט עופר לעבור לסדר היום ולא להעניש את שוורץ. יש לציין כי לפני שלושה שבועות במשחק בין בית"ר ירושלים להפועל כפר סבא החליט עופר לא לפתוח עם שוורץ ושילב אותו רק בתחילת המחצית השניה. בשני המשחקים האחרונים הפגין שוורץ יכולת טובה, אך אתמול השתלב בבינוניות האפרורית של חבריו.

יעקב שוורץ. אתמול הוא רגז על מאמנו אליהו עופר.

דוביד שוייצר עיקל את הציוד של הפועל ת"א

מאמן הפועל ת"א לשעבר דוד שוייצר, "רוקן" מציוד את חדר ההלבשה של הפועל ת"א, בסוף השבוע שעבר, לפני משחק הליגה נגד בית"ר ת"א. זאת, מתוקף צו עיקול שהוציא נגד האגודה, בגלל חוב של 9,000 ש"ח שמגיע לו, בעקבות הסדר התשלומים של פיטוריו לפני שנה.

להפועל ת"א הגיע מידע מוקדם על כוונותיו של שוייצר לעקל את הציוד של קבוצת הכדורגל. לכן דאגו שניים מאנשי מחלקת הכדורגל ביום חמישי בלילה, להוציא מחדרי ההלבשה בבלומפילד, את כל הציוד הנדרש למשחק ביום שישי שלף.

המעקלים פרצו את חדר ההלבשה והוציאו משם את האולטרה סאונד לטיפול בשחקנים, מיחם מים לשתייה, מכשיר למסג'ים, כדורים, תחבושות, נעליים ובגדי ספורט. וכשגילו בהפועל ת"א את העיקול, ביום שישי, היתה התרוצצות גדולה כדי למצוא לשחקנים תחבושות, להבישת הרגליים לפני המשחק, ושאר ציוד כדי להכין את השחקנים למשחק.

ראשי הפועל ת"א פנו לשוייצר ולפרקליטו עו"ד שמעון סנובלט, וביקשו ממנו להמתין עד לאחרי הדרבי שייערך בשבת הקרובה, שמהכנסה שלו הובטח לשלם לו את החוב. "אין וכיוח שמגיע לו, אבל חבל שהוא לא נענה לבקשתנו וחיכה" – אמר אמש היו"ר חיים צימר.

חברים אחרים בהפועל ת"א התבטאו בצורה חריפה יותר: "בושה וחרפה שספורטאי שגדל באגודה, עושה לה דבר כזה לפני משחק כל כך חשוב שלנו. הוא יכול היה ללכת ולעקל ציוד בבית־ברנר".

מאיר ריפמן

אין מנהיג במכבי פ"ת

מאת אלי קמיר

במכבי פ"ת התפסדים כבר מזמן הפכו לחלק מהשיגרה. היחיד שמנסה אולי להישמע אופטימי הוא המאמן חזי אדן. "לא ירדנו, בשבוע הבא מכבי נתניה ואחר־כך פגרה. צריך לעבוד בפגרה". לדעתו של אדן, הבעיה של פ"ת היא במרכז השדה. "אין לי מנהיג בקבוצה, זו בעיה".

אתמול אירעה תקרית בינו לבין יצחק בלחסן. במהלך השבוע ניסו מנהלי פ"ת להשפיע על אדן, כי יכליל את בלחסן בהרכב הפותח. למרות הלחצים, החליט אדן לא להמר על בלחסן, אך במהלך המשחק ביקש לשלבו והורה לו להתחמם. "אני פצוע", ענה השחקן וסירב להיכנס. מנהלי פ"ת ראו את התקרית בחומרה והחליטו מיד להשעותו. אותו מכל פעילות ולבקשו לעזוב כבר עתה את הקבוצה. בלחסן הודיע, כי אין הוא מתנגד לא להופיע יותר בתנאי שתשולם לו משכורתו. "אין שום סיכוי שנשלם לו. אם לא נגיע לפשרה, כבר השבוע נתקע לו קנס של 2,000 ש"ח", אמר אחד ממנהלי הקבוצה. המאמן אדן אמר: "ברגע שאדם לא מבצע הוראות, אין לו מה לחפש בקבוצה". את תגובתו של בלחסן לא ניתן היה להשיג.

שחקן אחר, אשר יושעה ככל הנראה, הוא הצעיר שרון צופין. לטענת ראשי פ"ת, התחזה שרון לחולה ולא התאמן כל השבוע.

מגרשים •• כרטיסים •• צופים

משחק	מגרש	צופים	כרטיסים	הכנסות
בית"ר ת"א – הפועל ת"א	רמת־גן	2000	1100	20000
בית"ר ים – הפועל פ"ת שמשון תל־אביב – באר־שבע	בלומפילד	4000	5000	60000
מכבי חיפה – מכבי ת"א	קרית־אליעזר	8000	4400	82000
מכבי פ"ת – כפר־סבא	פתח־תקוה	600	422	8105
הפועל לוד – בני־יהודה	לוד	800	250	4000
צפרירים חולון – מכבי נתניה	חולון	1500	1350	25000

★נתוני הטבלה אינם כוללים את מנויי הקבוצות

20 שנה המועצה להסדר ההימורים בספורט
60 שנה להתאחדות הכדורגל בישראל
אלופת הכדורגל של אירופה ברמת־גן
צרפת – ישראל
ISRAEL vs. FRANCE
איצטדיון רמת־גן 27.1.1988 בשעה 8.00 בערב
Hertz
PUMA
ידידי לספורט
מה יהיה? יהיה טוטו

כדורגל א'

כך נוטרל החוד של אשדוד

אריה ואזה, שוער אור־יהודה, קולט כדור ובולם עוד אחת מהתקפות אשדוד. צילום בני אברמוביץ'

מאת יהודה נחשון

הטקטיקה אותה הביאו שחקני אור יהודה לאשדוד, היתה שיטת הנבדל. לאשדוד חלוץ פורץ מצויין, בדמותו של דב רמלר, עליו בלבד הוטלה מלאכת ההבקעה. אך שיטת הנבדל בה שיחקה אור יהודה, ללא מישגים, לאורך כל המשחק, הוציאה את העוקץ מחוליית החוד של הפועל אשדוד. בחוד של אשדוד בלט אתמול גם אבי מלול, שנכנס לשדה, במקומו של יגאל אשכנזי.

בפרקי זמן במהלך המחצית הראשונה ניתנו לשתי הקבוצות הזדמנויות פז להבקיע שערים, כמו זו בדקה ה־18, בה נגח חיים דזאקי לחוץ, מטר אחד מקורת השער, והחמצה של דב רמלר מאותו מרחק בדקה ה־22.

המחצית השניה דמתה בפתיחתה למחצית הראשונה, שוב תרגילי הנבדל והשעיות הכדורים של אור יהודה, ומלחמה עיקשת של דב רמלר, שנעזר בהרצל פיטוסי, בנסיון לכיבוש שערים. ואז באה הדקה ה־63, אריה צפניה מאור־יהודה התמקם מחוץ לרחבת ה־16 של אשדוד, שלח כדור לאורן פרקש, שהיה החלוץ הפעיל ביותר באור־יהודה ופרקש נגח לפינת השער הימנית. 1–0 לאור־יהודה.

מכאן הפך המשחק מהיר והתקפי יותר, ובדקה ה־70 הוכשל אבי מלול מאשדוד ברחבת אור־יהודה, אך השופט יצחק יחבס הורה להמשיך. עד לסיום היו לשתי הקבוצות הזדמנויות להבקעת שערים שהוחמצו.

אור יהודה: ואזה; דרוויש, כהן, אברהם, הלל; דזאקי, נפתלי, מורד; מוהדאשוילי, צפניה, פרקש;

הפועל אשדוד: חיון; עמר, בר, בן־דוד, אוזלאי; נידם, כהן, פיטוסי; רמלר, אלמליח (סובול), אשכנזי (מלול).

מחוז צפון

מכבי חדרה 0 – שירת־הכרמל 0
שופט: ציון אילוז, 100 צופים בחדרה. יוסף סרסר

בית־שאן 0 – קרית־אתא 0
שופט: מרדכי ואנה, 1200 צופים בבית־שאן. גדעון אברהם

בית"ר חיפה 2 – בני־נצרת 0
לחיפה: עוזי כהן (19), יוסף בן־רחמו (43).
שופט: שמואל הרשטייך, 150 צופים בקרית־אליעזר. ידיב כהן

אחי־נצרת 1 – הפועל טייבה 0
לנצרת: עבד עזאם (62).
שופט: דוד דמרקדו, 900 צופים בנצרת. אליאס חורי

קרית־שמונה 1 – הפועל רעננה 0
לקרית־שמונה: שאול בן־סימון (78).
שופט: קעאדן עבדאללה, 100 צופים בקרית־שמונה. אלברט מנחם

בני־טמרה 0 – הפועל טירה 3
לטירה: נהאד חמדאן (41), יוסי יונה (45), מאיר טיטי (80).
שופט: גבי מלכה, ללא קהל בטירת־הכרמל. מוחמד עוואד

מכבי עוספיה 3 – מכבי טמרה 3
לעוספיה: עודד בלוש (27), עלי אבו־רזקון (43, מ־11 מטר), מרואן עלון (67).
לטמרה: סמיר עיסא (4), עזאם אבו־רמי (51, 64).
שופט: יהושע לויה, 1000 צופים בעוספיה. פהים אבו־רזקון 5,שב

בית"ר נהריה 0 – מכבי עפולה 2
לעפולה: משה גבאי (63), שמעון אלבז (80).
שופט: עופר זיטלמן, 800 צופים בעפולה. רנה פארס

מחוז דרום

הפועל מרמורק 3 – הפועל רמלה 1
למרמורק: צבי אבידוב (55), אורן קהת (83), זרח שעובי (88).
לרמלה: ויקטור נמני "הקטן" (48).
שופט: שמעון לוי, 200 צופים במרמורק. יחיאל חופי

הפועל אשדוד 0 – אור־יהודה 1
לאור־יהודה: אורן פרקש (63).
שופט: יצחק יחבס, 2000 צופים באשדוד. יהודה נחשון

עירוני אשקלון 1 – רמת־השרון 1
לאשקלון: אלי לוי (45, מ־11 מטר).
לרמה"ש: צבי צמח (31).
שופט: יוסי בנישתי, 2000 צופים באשקלון. יהודה נחשון

מכבי הרצליה 0 – קרית־מלאכי 0
שופט: עודד אבלס, 1000 צופים בהרצליה. אברהם בן־יוסף

קרית־אונו 2 – הפועל אזור 0
לקרית־אונו: ישראל פוגל (10, 67).
שופט: מאיר בנישתי, 200 צופים בקרית־אונו. דוד מוטאי

קרית־גת 1 – בית־שמש 0
לקרית־גת: יורם אוחיון (60).
שופט: בני בר, 1000 צופים בקרית־גת. אליעזר אבוטבול

בית"ר רמלה 0 – הפועל ראשל"צ 0
שופט: יוסף דיאמנט, 700 צופים ברמלה. רחמים יפת

לזרוס חולון 0 – הפועל דימונה 2
לדימונה: יוסי אלברג (32), משה אמסלם (42).
שופט: יעקב לוי, 200 צופים בחולון. משה בר

מלך הצפון

1. גבי דנינו (בית־שאן) 7
–. משה גבאי (עפולה) 7
3. סובחי בלאל (בני־נצרת) 5
–. נהאד חמדאן (טירה) 5
–. עוזי כהן (חיפה) 5
6. עדנאן המאם (טמרה) 4
–. ראוף המאם (טמרה) 4
–. ליברמי (טירת־הכרמל) 4
–. עמוס כהן (ק.שמונה) 4
–. עודד בלוש (עוספיה) 4

מלך הדרום

1. איתן שלום (ראשל"צ) 8
2. ראובן סולטן (קרית־גת) 7
3. דב רמלר (אשדוד) 6
4. נצח מסובי (ראשל"צ) 5
–. יורם אוחיון (קרית־גת) 5
–. אבי מכן (בית־שמש) 5
–. משה אמסלם (דימונה) 5
–. ישראל פוגל (ק.אונו) 5
–. חיים עטון (ק.מלאכי) 5

טבלת צפון

(לאחר המחזור ה־14)

1.	בית־שאן	8–21	22
2.	מכבי טמרה	13–23	20
3.	מכ' עפולה	12–18	19
4.	בית"ר חיפה	11–15	17
5.	מכבי חדרה	11–14	17
6.	הפועל טירה	10–14	15
7.	קרית־אתא	14–15	15
8.	בית"ר נהריה	12–11	14
9.	מכ' עוספיה	14–12	14
10.	אחי־נצרת	12–12	13
11.	קרית־שמונה	17–14	12
12.	טייבה	17–12	11
13.	טירת־הכרמל	17–12	10
14.	רעננה	20–13	10
15.	בני־נצרת	16–10	9
16.	בני־טמרה	24–12	4

טבלת דרום

(לאחר המחזור ה־14)

1.	ב' רמלה	8–17	20
2.	קרית גת	6–15	20
3.	הפ' ראשל"צ	12–19	18
4.	אור־יהודה	10–13	17
5.	ע' אשקלון	7–12	16
6.	הפ' אשדוד	11–18	15
7.	לזרוס חולון	10–11	15
8.	קרית־אונו	11–11	15
9.	מרמורק	14–17	14
10.	קרית־מלאכי	14–16	14
11.	בית־שמש	19–12	14
12.	דימונה	9–14	11
13.	הפ' רמלה	20–14	10
14.	מכ' הרצליה	20–8	10
15.	רמת־השרון	19–11	8
16.	אזור	24–6	7

המחזור הבא

הפועל טייבה – בית"ר חיפה; טירת־הכרמל – אחי נצרת; הפועל טירה – מכבי חדרה; מכבי עפולה – בני־טמרה; רעננה – בית"ר נהריה; מכבי טמרה – קרית־שמונה; קרית־אתא – עוספיה; הפועל בני־נצרת – בית־שאן.

המחזור הבא

רמת־השרון – קרית־אונו; הפועל דימונה – עירוני אשקלון; הפועל ראשל"צ – לזרוס חולון; אור־יהודה – בית"ר רמלה; בית־שמש – הפועל אשדוד; הפועל רמלה – מכבי קרית־גת; קרית־מלאכי – הפועל מרמורק; הפועל אזור – מכבי הרצליה.

נוער

יפו ובאר־שבע - קורבנות סיבוב הגביע הראשון

אתמול נערך הסיבוב הראשון במסגרת גביע ירושלים לנוער. שתי קבוצות מהליגה העילית פרשו מהמירוץ לגביע – מכבי יפו, שהפסידה 3–0 לגדנ"ע יהודה והפועל ב"ש, שנוצחה על ידי הפועל ים 1–0.

לקט תוצאות: מכבי צור שלום (תופשית), מכבי חיפה – מג'דל כרום 14–0, מכבי פ"ת – בית"ר ת"א 3–0, בית"ר פ"ת – שמשון אום אל פחם 9–1, בני יהודה – שמשון ת"א 2–1, הפועל כפר קאסם – מכבי הרצליה 2–1, מכבי נתניה – הפועל מתנה יהודה 6–0, הפועל יהוד – בית"ר נתניה 1–0, מכבי רמת עמידר – בני יהודה דני 3–1, הפועל כפר־סבא ס.כ. נס ציונה 7–0, מכבי אשקלון – הפועל רמת־השרון 2–1, הפועל פתח־תקוה – הפועל בת־ים 2–0, הפועל מזכרת בתיה – הפועל צעירי יפו 1–0, הפועל ראשון לציון – הפועל קרית מלאכי 7–3, הפועל רמת־גן – הפועל מרמורק 2–0, הפועל ת"א – הפועל נוה גולן 2–0, מכבי שיכון המזרח – הפועל הרצליה 2–0, הכח רמת־גן – הפועל קרית אונו 4–0, גבעת שמואל – הפועל בית־שמש 1–0, בית"ר ים – הפועל כפר־שלם 2–1, הפועל לוד – עירוני אשדוד 1–0, הפועל גדרה – הפועל קרית־גת 2–4, מכבי השקמה ר"ג – בית"ר קרית גת (לא נערך), גדנ"ע יהודה – מכבי יפו 3–0, הפועל ירושלים – הפועל ב"ש 1–0, מכבי ת"א – מכבי שעריים 1–3, הפועל נחלת יהודה – מכבי רמת־חן 2–0, הפועל אשדוד – הפועל חולון 2–0, הפועל שדרות – מכבי רחובות 3–4.

בני־יהודה: הגלגל מסתובב לו

איתן קורן (משמאל), מבקיע שער הניצחון, מנסה לבלום את קפטן שמשון, שלמה סיאג. צילום: עמיר חדד

מאת עמיר חדד

כבר ארבע שנים שבני־יהודה, ליגה עילית, מביטה על שמשון, ליגה ארצית, מלמעלה למטה במבט מזלזל. כבר ארבע שנים ששמשון מנסה להבליג על הזילזול במפגשים קצרצרים, בני 90 דקות האחד, במסגרת תחרויות שונות. המפגש האחרון בין השתיים התקיים בשנה שעברה בגביע הפר־על. אז ניצחו השמשונים 2–1. אתמול הם התארחו במסגרת גביע הנוער במגרש האימונים נטול הדשא של בני־יהודה בשכונה והפסידו 2–1. הגלגל מסתובב לו. בני־יהודה היו סדרים יותר במחצית הראשונה. המחצית השניה היתה ברובה של שמשון.

דקה 35, אלון מזרחי חלוץ בני יהודה, חלוץ חכם, מקבל מסירה ברחבה. מזרחי, בלי לחשוב פעמיים עובר את רם מוסקוביץ, שוער שמשון, ומחליק את הכדור פנימה. 1–0.

מחצית שניה. שמשון בלחץ. הם הגיעו לבני־יהודה בלי שום רגשי נחיתות ואין להם שום כוונות לצאת כשידם על התחתונה. דקה 67. רן קריטי תפס את אבי שחבה, שוער בני יהודה, ברגע קריטי למדי. קריטי, השחקן, בעט משמאל כדור שטוח, חלש. שחבה היה לבדו, באופן תמוה למדי, לחלוף בין ידיו. 1–1, שער מוזר.

10 דקות אחר כך: איתן קורן בבעיטת עונשין נפלאה מ־20 מ' מעלה את בני־יהודה ל־2–1. שמשון לוחצה, נגחה, צעקה, אבל כלום לא עזר, בני־יהודה עלו לשלב הבא. שמשון לא.

בני־יהודה: שחבה; שרעבי, בן־אביב, קוסטיקה, פדלון; בן־יהושע (לנציאנו), מישען, דוד, קורן (סבליה); מזרחי, פנחס.

שמשון ת"א: מוסקוביץ'; לוי, שמואלי (מזרחי), עמירה, הופמן (פרנצקי); דונן, לנגסי, קריטי, סיאג; סדבי, עטר.

ליגה ב'

אלון בולוקן - כוכב הכפר

אלון בולוקן בן ה־19, יוצא הפועל פ"ת, הוא גבור היום בכפר־קאסם. אלוני הגיע לפני שלושה שבועות לקבוצה ומאז כבש בכל שבת שער, לא מעט בזכותו הפכה הקבוצה למדברת בחלק העליון של הטבלה. אתמול, זכתה כפר־קאסם בנצחון חשוב על השלישית בטבלה, הפועל כפר־שלם, 2–0. כתבנו עבד טהה מדוות, כי אלון בולוקן (55) ויצחק אצלן (80), כבשו למנצחים, שהתקרבו עד כדי 3 נקודות מהמקום הראשון, תוך כדי הנחילם הפסד ראשון העונה לכפר־שלם.

התוצאות:

צפון א': שפרעם – מכבי עכו 2–2, כפר־קנא – דבוריה 1–1, בני־חצור – צפת 2–0, קרית־ביאליק – גבעת־הרקפות 2–2. לא נערכו בשל תנאי מגרש: ס.ב.מעלות – נצרת־עילית, מ.כרום – בית"ר מעלות. המשחק בני־עכו – סכנין לא נערך בהעדר כח שיטור במגרש.

צפון ב': נחליאל – אור־עקיבא 2–0, כפר־יונה – צור־שלום 2–1, יקנעם – פרדייס 3–2, ב.ד.א.כרמל – גבעת־אולגה 2–0, אום־אל־פאחם – כפר־שלם 2–1, משחקים שלא נערכו אתמול בשל תנאי מגרש: תל־חנן – מגדל העמק, איכסל – צופי חיפה.

דרום א': עליה כפ"ס – גבעת־שמואל 2–1, לוד – הפועל ראש־העין 0–0, כפר־קאסם – כפר־שלם 2–0, שכון המזרח – בת־ים 1–0 (השער בדקה ה־89, יצחק ששון), צעירי־יפו – נחלת־יהודה 2–0, הפועל הרצליה – בית"ר ראש־העין 3–0, ג'לג'וליה – השקמה 2–1.

דרום ב': אילת – עירוני אשדוד 2–0, באר־יעקב – יבנה 1–1, מבשרת־ציון – באר־שבע 1–1, בן־צבי – נס־ציונה 0–0, רמלה – קרית־גת 1–0, קרית־עקרון – קרית־מלאכי 1–0, ירוחם – דאחובות 1–1.

צוות ליגות נמוכות
מרכז: אמיר אייזנברג.
עמיר חדד, גיא גונן ודדיב כהן.

צפון א'

(לאחר המחזור ה־14)

1.	בני־חצור	13–23	19
2.	מ' כפר־קנא*	13–20	18
3.	מכבי עכו *	13–19	18
4.	הפ' דבוריה*	16–23	16
5.	ס.ב.מעלות**	13–19	16
6.	ג' הרקפות	14–18	15
7.	נצרת־עילית*	17–19	14
8.	הפ' סכנין*	26–26	13
9.	ב' מעלות**	13–11	10
10.	הפועל צפת*	15–12	10
11.	מכ' כרום**	17–13	9
12.	ק. ביאליק*	23–16	9
13.	מכבי שפרעם	21–9	8
14.	הפ' בני־עכו*	23–7	8

* משחק חסר

צפון ב'

(לאחר המחזור ה־14)

1.	ד.א כרמל	8–26	23
2.	א.א. פאחם*	15–22	17
3.	הפ' כפר־שלם	15–22	17
4.	ב' כפר־יונה	18–21	17
5.	הפ' ג' אולגה*	11–17	15
6.	מג' העמק**	12–16	13
7.	הפ' נחליאל	21–18	13
8.	צור־שלום*	21–23	12
9.	הפ' תל־חנן**	22–19	11
10.	אור־עקיבא	22–13	11
11.	הפ' איכסל**	15–14	9
12.	הפ' יקנעם*	25–14	9
13.	צופי־חיפה *	25–15	9
14.	הפ' פרדייס*	22–12	8

* משחק חסר

דרום א'

(לאחר המחזור ה־14)

1.	שיכון־המזרח	6–19	20
2.	השקמה ר"ג	18–26	18
3.	כפר־שלם*	11–20	17
4.	כפר־קאסם	15–17	17
5.	בית"ר לוד	12–14	16
6.	ה' ראש־העין	9–11	16
7.	צעירי־יפו	10–15	15
8.	הפ' ג'לג'וליה	17–15	14
9.	ב' ראש־העין	21–16	14
10.	הפ' הרצליה	17–14	11
11.	עליה כפ"ס	18–12	11
12.	גבעת־שמואל	19–11	10
13.	נחלת־יהודה	17–10	9
14.	ב' בת־ים*	18–8	6

* משחק חסר

דרום ב'

(לאחר המחזור ה־14)

1.	הפועל אילת	10–23	21
2.	הפועל ירוחם	8–18	21
3.	באר־יעקב*	6–25	20
4.	ב' באר־שבע	14–28	19
5.	בית"ר יבנה	7–13	17
6.	מכבי רחובות	15–11	13
7.	קרית־עקרון	18–12	13
8.	ע. אשדוד*	11–13	12
9.	מכבי בן־צבי	21–9	11
10.	ב' קרית־גת *	13–11	10
11.	מכבי רמלה	16–7	10
12.	קרית מלאכי	17–8	9
13.	נס־ציונה*	13–10	8
14.	מבשרת־ציון	27–9	6

* משחק חסר

مكان الأصل

אריה חביב: 990 דקות של שכרון חושים

אריה חביב מסתכל לגינס ישר בעיניים ≡ 990 דקות עברו עליו בהפועל חיפה ואף כדור עדיין לא עבר אותו ועצר ברשת ≡ "אחרי אוקיאניה הפכו אותי לשעיר לעזאזל", הוא אומר ≡ יש לאש שלו כיוון נוסף: "אדרן זאביק ולצר מצא לנכון להעדיף שוער אחר על פני. מעניין מה הוא חושב עלי היום" ≡ אריה זקן - היתה לו עדנה

מאת יונתן הללי

אחרי עשרה מחזורי ליגה ועוד משחק גביע במדי הפועל חיפה ללא ספיגת שער אחד, השוער אריה חביב הוא ללא ספק גיבור מקומי. "רשת נקיה ב־990 דקות משחק רצופות, זה לא הולך ברגל", הוא אומר בגאווה בלתי מוסתרת.

אחרי הכשלון באוקיאניה, אחרי ישיבה על הספסל בכפר־סבא ובמכבי נתניה, נשמע היום חביב מאושר יותר מתמיד, אבל הוא מדגיש: "לא נולדתי מחדש בחיפה, תמיד הייתי שוער טוב ומעל הממוצע. גם במכבי נתניה שיחקתי ב־25 מחזורים וניצחנו ב־15 משחקים וסיימנו שלושה בדיר־קו. אבל אדרן זאביק ולצר מצא לנכון להעדיף שוער אחר על פני. היום מעניין מה הוא חושב. אני משוכנע, שהיום אם הייתי נשאר בנתניה, הייתי גם עומד בשער".

הצגה גדולה

שלשום, מול הפועל חדרה, הפגין חביב את אחד ממשחקיו הטובים ביותר בשנים האחרונות. פציעה בקרסול ובמפשעה העי־בה על ההצגה הגדולה שנתן. שוער הפועל חיפה מבין, שזהו המחיר אותו צריך לשלם שחקן כדורגל, אבל אין הוא מוכן להשלים עם תופעה של פגיעות מכוונות. והפגיעה ממנה הוא סובל ובגללה הובהל שלשום לבית חולים תל־השומר, היתה לדבריו מכו־נת. "שחקן חדרה רוני וייצמן אמר לחבריו: 'אני אגמור את חביב ואתם רק תבקיעו'. אם רק אני הייתי שומע, לא הייתי מאמין. אבל שמע את זה גם חבר לקבוצה, רוני מלכה, וזה באמת מעצבן. שחקן שמחפש לפגוע ביריב בכוונה, אין לו מקום במשחק הזה".

חביב דוחה מכל וכל את הטענות כאילו הצלחתו בשער חיפה נובעת מהאפרוריות המאפיינת את חלוצי הליגה הארצית. "זו שטות גמורה לחשוב כך".

שמו של חביב כשוער מצטיין הולך היום לפניו, אבל הוא מוכר גם בתואר "מלך בזבוזי הזמן", וזה לא כל כך מוצא חן בעיניו. "הדביקו לי סטיגמה של שוער מושך זמן. חלק מהמשחק זה לדעת איך לנצח את היריב גם במישור הפסיכולוגי. אם אני מרגיע את ההב־נה ונותן לחברי הזדמנות לנשום קצת, אני חושב שאין בזה פסול גם אם זה בא על חש־בון הזמן".

היו לו 26 הופעות בינארציות במדי הנ־בחרת. האם הישגיו המרשימים מצדיקים את זימונו המחודש לנבחרת? "אין לי כוונה להציע את עצמי לנבחרת. מי שצריך להח־ליט אם אני מתאים, ימצא את הזמן לבדוק אותי. עזבתי אחרי אוקיאניה ושם הפכו או־תי שעיר לעזאזל. זה לא הזמן לחזור לזה".

אריה חביב, בן 31 וכאילו נולד מחדש. "בהפועל חיפה מצאתי קבוצה צעירה, שא־פתנית, עם מסורת נכבדה. כרגע מדאיגה או־תי הפועל טבריה הנושפת בעורפנו, ולא שום שיא פרטי. לא איכפת לי לקבל שני גולים במשחק הבא ובלבד שנבקיע שלושה כנגד". כשהוא נאנק מכאבים, מודה חביב שהשיא האישי מתסיא לו מאד.

ובחיפה מעוניינים לרכוש את השוער לצ־מיתות ואומרים: חביב הולך עד לספר השי־אים של גינס...

צוחק או בוכה? אריה חביב מאושר אבל פצוע בתום הנצחון על הפועל חדרה. מימינו – אלי בן־זאמו, משמאל רוני דוהה. חביב טוען, אגב, שהפציעה שלו אינה מקרית. צילם יהונתן שאול

כולם נוסעים לחיפה

"כולם נוסעים לחיפה" זו הסיס־מא שהאמץ ההתאחדות לכדורגל אחרי שהודיעה, כי משחק הכדורגל בין נבחרות ישראל ורומניה יערך בשלושה בפברואר באיצטדיון קרית־אליעזר.

כמובן, שקלה ההתאחדות להעביר את המשחק לב"ש, אבל לבסוף החליטה, כי המתקן החיפאי עדיף.

המשחק בין רומניה לישראל נער־ך בט"ו בשבט והוא יפתח בשעה 17.00. מחיר הכרטיסים 20 שקל למבוגר 10 שקלים נוער וחיילים.

מליחי שבר את כף ידו שחקן בית־יהודה, אבינועם מליחי, שבר את ידו במשחק מול הפועל לוד ביום שישי. השבר הוא בכף היד והיד מגבסת עד סוף השבוע. בסיום המשחק עם הפועל לוד גער המאמן דוד שוייצר ביוסי מדה, על שלא קשר את שרוכי נעלו כמו שצריך לפני שנכנס למשחק. מדה התמיץ בדקות הסיום שתי הזדמנויות טובות. **אייל יצחקי**

הכל על הפועל ת"א

החוזים של כדורגלני הפועל ת"א מבטיחים להם הכנסה נטו ≡ את בעיות המס, אומרים ארבעת החשודים בעבירות מס, צריכה לפתור לנו האגודה

מאת מאיר ריפמן

הפועל ת"א בצרה חדשה: עליה להשיג ערבויות לארבעה משחקני הקבוצה, משה סיני, שבתאי לוי, יעקב אקהויז וגיל לנדאו, ששוחררו בערבות, בס־כום כולל של 140 אלף ש"ח, אחרי שהובאו לפני שופט בח־שד להעלמות מס.

עוד לפני שהתייצב ביום שישי (לפני המשחק נגד בית"ר ת"א) בפני שופט, פנה סיני אל ראשי אגודתו והודיע להם, שיכינו את הסכום הדרוש לשחרורו הצפוי בערבות. רא־שי הפועל ת"א ביקשו מסיני שיבקש בבית־המשפט ארכה להשגת הערבות, לפחות עד שבוע הבא. את הערבות בסך 50 אלף ש"ח חוייב סיני להשיג תוך 5 ימים. "תדאגו להשיג את הערבות כמה שיותר מהר, כי אחרת יעצרו את כולנו" – אמר סיני ליו"ר חיים צימר, דקות אחדות לפני המשחק.

מזכיר הפועל ת"א, מאיר ברנשטיין, בדק את הנושא אצל היועץ המשפטי של הא־גודה, עו"ד חנוך קינן. זה הב־היר לו כי על האגודה רובץ עי־קול, ולכן האגודה לא יכולה לחתום או להמציא את כל הע־רבויות הדרושות. חוץ מזה, לאגודה אין כסף לשלם את הערבויות. עכשיו מחפשים בהפועל ת"א את האנשים הפרטיים שיהיו מוכנים לח־תום או לשלם את הערבויות...

"כל שחקן שיש לו בעיה עם מס־הכנסה ויתברר שזה באש־מת האגודה, נסדיר את עיניננו" – אמר אמש מזכיר האגודה, מאיר ברנשטיין. מבדיקה שע־רכתי, מתברר שכל החוזים של השחקנים הם בנטו. משמע: האגודה היא שהתחייבה לש־לם את כל המיסים של השחק־נים. בעת חקירת השחקנים במחלקת החקירות של מס־הכנסה, הציגו להם החוקרים מסמכים המעידים, שהאגודה דיווחה על סכומים נמוכים מאלה שקיבלו השחקנים בפו־על, ובהתאם לכך גם המס ששולם עבור השחקנים לא היה כנדרש.

בעקבות האשמות של סי־ני – לפיהן היו"ר לשעבר עמוס רודין והגזבר לשעבר אברהם איילים, הם שהעבירו את החו־מר למס־הכנסה, הגיב רודין: "מס־הכנסה התלבש על הפועל ת"א. אחרי שהיו צריכים לש־לם מיליון ומאה אלף ש"ח, הם הגיעו להסדר תשלומים אבל הצ'ק הראשון בסך 110 אלף ש"ח, לא כובד, בגלל הגזבר עוזי כהן".

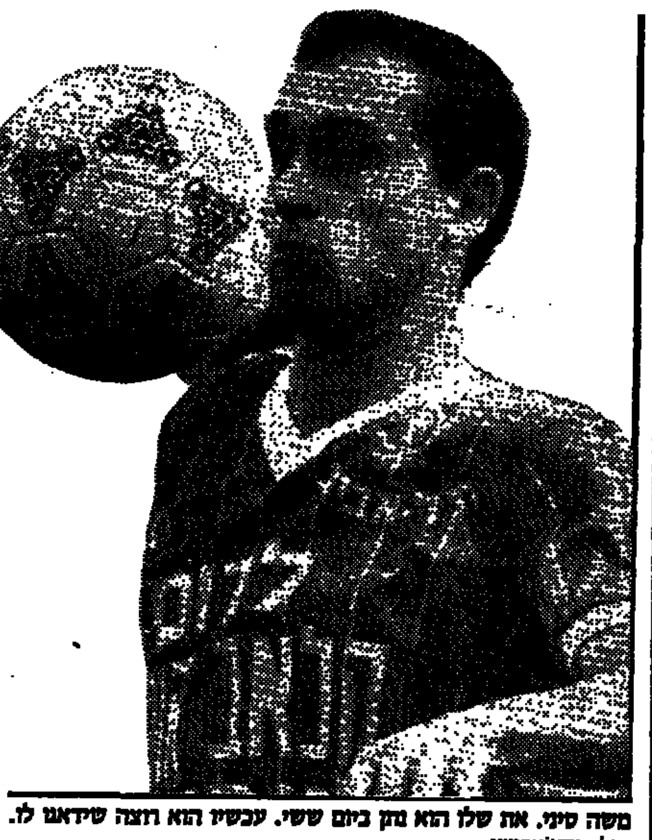

משה סיני. את שלו הוא נתן ביום ששי. עכשיו הוא רוצה שידאגו לו. צילם עדי אבישי

"פחדתי שאם אדבר על שלושער זה ישמע אדיוטי"

מאת אלכס פרלסמן

"ביום שישי אמרתי לרונית בתקיפות: 'לא יעזור כלום, מחר אני נותן גול'. זו היתה הפעם הראשונה בחיי שדיברתי על הבקעת שערים לפני משחק. היתה לי הרגשה שאבקיע שלישיה. בגלל שיענקל'ה שינה לי את התיפקוד באימון של יום חמישי ואיפשר לי לשחק קדימה. אבל פחדתי, שאם אדבר על שלושה שערים זה ישמע אידיוטי. אחרי השער הראשון, אמרתי לשחקנים שחיבקו אותי שאני מתכוון להבקיע עוד שניים. חבל רק שאחרי המשחק באתי ללחוץ לאוזן מב"ש את היד והוא ירק עלי בפנים. מג־עיל שיש כאלה שחקנים בישראל".

שמשון ת"א שיחקה אתמול עם חלוץ טבעי אחד, שלמה אדרי. גדעון דמתי, פגוע ברגלו, ישב ביציע, וחזה כיצד יגאל הלל, מבקיע את השלישיה הראשונה בתולדותיו. הלל (28), לו שייכים המשפ־טים הנ"ל, העביר את תחושתו הפרטית לחברתו רונית. רונית, יפהפיה שחרחורת מהממת, צהלה 3 פעמים בשער מס' 1 בבלומפילד, במקביל לשלוש הנפות יד של הלל.

עד אתמול נרשמו במאזנו 12 שערי ליגה בלבד, מ־258 משחקים. אשת־קד הבקיע צמד, מול הפועל פ"ת. "כל השנים התפקיד שלי חייב אותי לשחק יותר מאחורנית, להיות אחראי. כשאתה מקבל כדור באמצע השדה, עליך לעבור כמה שחקנים עד שאתה מגיע למצב בעיטה. אתה מתעייף והבעיטה שלך פחות חדה. היום שיחקתי כקשר חופשי, קרוב לשער ב"ש. בעטתי 6 בעיטות, מהן 4 למיסגרת, שאחת מהן נעצרה ע"י אוסמן. יכולתי אולי להבקיע שער רביעי, אבל העדפתי לנסות למסור למורחי, כי באופי שלי אני אוהב יותר למסור מאשר להבקיע".

המכבים חוששים מתבוסה בדרבי

אם יש תאריך אומלל להתייצב בו לדרבי התל־אביבי מול הפועל ת"א, זה בשבוע הבא, בבלומפילד ≡ במועדון הגאה של מכבי ת"א יש מי שמדבר היום על תבוסה ≡ התמונה בשלמותה: טבק ודריקס מצטרפים למסדר הפצועים; גולדברג ספג צהוב חמישי; אין מקורות מימון למשכורות השחקנים ≡ איך יוצאים מהמערבולת?

מאת אלכס פרלסמן

מוראל ירוד, שלא זכור דוגמתו זה שנים, היה אמש מנת חלקם של כדורגל־ני מכבי ת"א עם שובם מחיפה. ההפסד השישי, מתוך 8 משחקים ללא נצחון, והיכולת הירודה אותה גילו בקרית־אליעזר, גרמו לרבים מהשחקנים לאבדן שארית האמונה בעצמם. שעוו העצמי של מיקי כהן הביא לכך, ששחקנים טוענים, כי הקבוצה מקוללת העונה. הצטרפותם של אלי דריקס ובני טבק למיסדר הפצועים היתה סיבה נוספת לדכאון הכללי. מבחינתם של אחדים מהמכבים, עיתוי הדרבי התל־אביבי, שיהיה בשבת הקרובה, הינו אומלל עבור קבוצתם.

לעוגמת הנפש הכללית הוסיפה גם החלטת ההנהלה לשלם בשלב זה לש־חקנים רק מחצית משכרם עבור חודש דצמבר, בגלל המצב הכספי הקשה של המחלקה. במקביל ניתנה הבטחה בידי הגזבר יגאל גרזמן, לשלם את החצי השני בתוך שבועיים. כשחזרו אתמול השחק־נים לת"א וקיבלו רק מחצית מהשכר, הם החזירו את ההמחאות למנהל ירון עוז.

דריקס, שהוחלף במחצית השניה בק־רית־אליעזר, וכן טבק, שספג מכה, ביק־רו אמש אצל ד"ר מרק רוסנובסקי. אצל טבק אובחנה דלקת בגיד השוק, אצל דריקס מתיחה בשריר 4 הראשים, מקום שבו הוא סבל השנה מקרע. אפשר שיחד לימו עד לשבת הקרובה.

ארז לולו, הממשיך בסידרת זריקות, כדי להחלים מהקרע בשריר הירך; שחר בראל, הסובל מפגיעה ברצועות כף הרגל, ואולי גם מסדק; ומנשה שמעונוב, הנמצא בתהליך החלמה לאחר ארטוסקופיה. אלון נתן, שהחלים מפגיעה בחוליית הגב, שותף אתמול במחצית השניה, אך לם כושר המשחק שלו ירוד ביותר בגלל שלא התאמן קרוב לחודשיים. מי שלב־קות ייעדר מהדרבי הוא הקשר חיים גול־דברג, שיתחיל לרצות עונש משמעתי בגין 5 כרטיסים צהובים.

"להרבה שחקנים בקבוצה אין בטחון" – הודה אמש המנג אוזלאי. "זה לא צריך לעניין אף אחד, אבל ברור שאם בכל קבוצה אחרת בלאומית היו נעדרים מידי שבת 4 שחקני מפתח בגלל פציעות, המ־צב שלה לא היה שונה משלנו. הצעירים שממלאים את מקום הפצועים אינם יכו־לים לסחוב את הקבוצה ולהוציא אותה ממצבה הקשה". אוזלאי הוסיף, כי הדר־בי בא בזמן הכי פחות מתאים עבור קבוצתו. "לשחק השבת נגד הפועל ת"א זה הדבר הכי גרוע שיכול היה להיות לנו. היא בתנופה, אחרי 4 נצחונות רצו־פים, ואילו אצלנו המוראל ירוד. הפועל עולה עלינו ביותר מדרגה אחת. אני פו־חד מתבוסה בדרבי". שחקנים אחרים בקבוצה אמרו דברים דומים, אך שלא ליחוס.

יו"ר המחלקה, אלדד בוקשפן, הודה אמש, כי מכבי ת"א נמצאת כרגע במשבר כספי. "הגענו לתחתית ואנו מתחילים לחפש ברגע מקורות כדי לסיים את העו־נה". הוא אמר, כי במידה שהקבוצה לא תגיע לפליי־אוף העליון, דבר שהוא עצ־מו אינו צופה, צפויים השחקנים לפגיעה במשכורותיהם. "זה לא אומר שנפר חו־זים, אבל השחקנים יתבקשו להשותתף במעמסה הכספית". בוקשפן הוסיף, כי ההנהלה תומכת בצוות המקצועי.

יוני הללי מחיפה מוסר: התל־אביבים נאלצו להסתגר אתמול בחדר ההלבשה דקות ארוכות. לרוע מזלם, ננעלה הדלת כשהם תקועים בתוך החדר. רק בעזרת תושיה של אחד הסדרנים ושני שוטרים נפרצה הדלת. כשביקשו לעזוב, הורו להם אנשי המשטרה, כי יוכלו לעשות זאת רק יחד ובמהירות. מחוץ לאיצטדי־ון המתינו עשרות אוהדים. כמו במבצע צבאי יצאו התל־אביבים לאוטובוס שהמתין להם כמה מטרים בלבד מדל־תות האיצטדיון. האוהדים הטיחו בבלם מיקי כהן, שכבש שער עצמי, קללות שהניד אינו סובלן.

במכבי ת"א הכחישו אמש נמרצות את הטענות, כאילו נזקקו להגנת המשטרה כדי לצאת מהאיצטדיון.

בטוטו צריך לנחש רק 6

חלק ד' / יום א', ה' בשבט תשמ"ח, 24.1.88

מכבסת הנפש

איי־אם (אני הנני) - הצעקה האחרונה של תרבות הפנאי. עוד שיטה של טיפול קבוצתי לכביסת הנפש, לשיפוץ האישיות והידוק הקשר הבין־אישי. כל מי שהוא משהו, או לפחות רוצה להיות IN, הולך לשם.

מאת הדס מנור

"כשהגעתי לפני חודשיים למסיבת ריקודים של חבר'ה, שעברו את סדנת איי־אם i am, חשבתי שאני רואה אלפיים פסיכים, פריקים שעברו היפנוזה", סיפר בשבוע שעבר גבר מעונב, מנכ"ל מחלקת השיווק של אחת החברות הגדולות במדינה. אשתו, שהשתתפה באחת מסדנאות איי אם, הצליחה לשכנע אותו להשתתף במסיבה.

קבלת הפנים היתה ארוע כמעט טראומטי עבורו. דקות מספר לאחר שנכנס למסיבה, הציגה אותו אשתו בפני חברה לקורס. "לפני שהספקתי לומר שלום, חיבקה אותי הזרה חיבוק־דוב כזה, שהשאיר לי שני שקעים בחזה", סיפר. כשכבר הואילה הגברת העקית להינתק מעליו, היא הביטה בו במבט מאהב – שהפתיע אותו למדי, בהתחשב בהיכרות הקצרה ביניהם. בעצם, הוא אפילו נלחץ.

אחר־כך סירב, כמובן, להשתתף בעצמו בסדנת איי־אם ולמרות נדנודיה של אשתו לא זז מעמדתו. היא המשיכה לומר לו, שאחרי שהרגישה שמחה אמיתית כל־כך, והרגישה "חווית כיף אמיתית", היא רוצה שגם הוא יחווה אושר כזה.

רק לאחר שכמה וכמה חברים טובים שלו, כאלה שנחשבו בעיניו 'בסדר' ואפילו 'נורמליים פלוס', העזו לנסות, השתתפו באיי־אם וחזרו נורמליים כשהיו, ואפילו מאושרים, השתכנע לנסות – "רק מתוך סקרנות", לדבריו.

ביומה הראשון של הסדנה, בה השתתפנו שנינו, יחד עם קבוצה של כ־250 איש, הוא היה מעונב ומחויט. בתום חמישה ימים, לאחר שהחליף מקטורן ועניבה בג'ינס ובחולצת טריקו, נפגש עם אשתו, איי־אמית ותיקה. שניה קצרה הביטו זה בזו ישר בעיניים, ורגע לאחר מכן נפתחו זרועותיהם לחיבוק גדול־גדול, חיבוק דוב, "כזה שמשאיר שקעים בחזה". כל מי שהביט בהם מהצד, ראה אהבה עצומה, שפתאום כאילו קיבלה לגיטימציה לפרוץ במלואה.

אדם לא משתנה תוך חמישה ימים. כמו האנשים האחרים שנטלו חלק בסדנה, גם אני מן הסתם לא השתניתי.

בתהליכים שכללו משחקים, מוסיקה ואפשרות להתקלף משכבות האטימות, המוסכמות והמגבלות החברתיות שעטינו על עצמנו במשך שנים, יכולנו לפרוץ את המחסומים. לפרוק זעם, שנאה, כעסים ולהתנקות מגלים גבוהים של נורמות וערכים, שהצטברו במהלך חיינו.

אחרי ההתקלפות – כמו בקילוף בצלים, גם אנו בכינו בדרך – יכלו לפרוץ גם רגשות האהבה, בבחינת השקט־שאחרי־הסערה. בדקה ה־61, אחרי חמישה ימים בבית אמריקה – חלקם קשים – הרגשנו נינוחות, התמלאנו אהבה עצמית ונכונות לקבלה בלתי־מותנית של הדברים המתרחשים סביבנו.

אחר־כך באה התחושה, שאפשר להגדיר רק כ'במעט־דיקנות'. תחושה שמתאפשרת לאחר ביטול הרצון "להשתנות", לאחר השלמה עם המגבלות.

איי־אם (אני הנני) – הצעקה האחרונה של תרבות הפנאי. עוד שיטה של טיפול קבוצתי לכביסת הנפש, לשיפוץ האישיות והידוק הקשר הבין־אישי. כל מי שהוא משהו או לפחות רוצה להיות IN, הולך לשם. מאחורי המכבסה הזאת עומד פט גרוב. דרום־אפריקני שהחל את פעילותו לפני כ־20 שנים. לפני כשנתיים פתח את הסניף הישראלי, לטובת הדרום־אפריקנים שנמצאים בארץ ואשר חוו אותו עוד שם. בחודש הבא עומד להיפתח הסניף הבינלאומי השלישי, בלונדון.

לקורס, שהתקיים בישראל, הגיעו במיוחד אנשים מחו"ל. 250 שקלים, מחיר הקורס, לא הרתיעו אותם ואת הישראלים. התפוסה היתה מלאה.

פט גרוב אינו מנסה לספק תרופות פלא או לתת תשובות קסם. לאחר ששהה שנים במזרח הרחוק, הגיע למסקנה לפיה בכל הדתות המיסטיות, כמו גם בפילוסופית החיים המערבית המקובלת, האדם למד להתנות את יכולתו לחוש אושר בפרשנות שהוא נותן למציאות, בהתאם לנורמות פרטיות וחברתיות.

איי־אם מנסה לבטל התנייה זו. הרעיון הכללי הוא, שאדם יהיה מסוגל לחוש אושר, אם יהיה מוכן לקבל את הדברים הבלתי ניתנים לשינוי – במקום לנסות להילחם בהם. כל אחד הנה בדרכו שלו. אגב הנאות – לחוששים ולמתלהבים כאחד – לא כל הנאות החיים מתאפשרות בסדנה. סקס, למשל, אינו חלק מהעסקה. הקשר היחיד לתחום זה הוא דימוי המסביר את ההבדל בין קריאה בעיתון על סדנת איי־אם לבין ההשתתפות בה: כמוהו כהבדל בין קריאה על אורגזמה לבין החוויה עצמה...

תאור התהליכים, המתרחשים בסדנה, יקלקל את ההנאה המצפה למי שישתתפו בעתיד. כל העניין מבוסס על החוויה. מסיבה פרוזאית ותמימה זו, צצות מדי פעם שמועות אווילית בדבר "כת סודית, אפופה מעטה שתיקה".

"הגעתי לסדנה מלא התנגדות ורצון 'לתפוס אותם על חם'. הייתי סקרן לראות, איך מצליחים לעשות שטיפת מוח ל־250 איש, שלפחות חלק מהם, כאלה שהכרתי באופן אישי, הם אינטליגנטים, משכילים, ותסרי כל נהייה אחרי חוויות פסיכדלוגיות מוזרות למיניהן", אמר המנכ"ל המעונב. "במהלך הסדנה נוכחתי, שאין לי למה להתנגד – מה רע באנשים שרוצים להתקלף משכבות מעיקות ולהרגיש הקלה?"

"בוגרי איי־אם נתפסים כמיסיונרים, המנסים להדביק באיי־אמיות גם את הסובבים אותם", אומרת ח', פסיכולוגית. "לאחר התנסותי האישית, אני מבינה את הסיבה לכך. מי שהרגיש שהקדיש לעצמו חמישה ימי חוויה נפלאה – רוצה שאנשים אהובים וחשובים לו, יתנסו גם הם בתחושה זו".

נוסף על הנואלות שבנסיון לתאר במלים סדנה שבמהותה־היא חוויה, ישנו גם גורם ההפתעה. הרבה מההנאה נובע בכך, שאינך מוכן מראש למה שעובר עליך במהלך הסדנה – קצת כמו מיתקני שעשועים בלונה־פארק, שנפתוליהם הפתאומיים מספקים חוויה מסעירה.

ימים ספורים לאחר תום הסדנה נפגשנו ב'ערב בוגרים'. רוב האנשים אמרו, שהצליחו להטמיע את החוויה, והם מרגישים יכולת קבלה עצמית ורצון להעניק – גם כשאינם בטוחים מה תהיה מהות התמורה הרגשית שתוחזר על־ידי הצד שמנגד.

כמו בלעם, שבא לקלל ונמצא מברך, באתי לסדנה כדי למתוח ביקורת, ואני משבחת. לציניות ולארס ששמרתי בשביל משפטי הסיום, אין שימוש.

קירק דאגלס

יש חיים אחרי הסרטים

דווקא מפני שאנחנו עושים כסף אמיתי, המון כסף, מתעשיית האשליות, עלינו לפתח מודעות ברורה, כדי שנדע להבחין בין אשליה למציאות. הקו המפריד בין השניים, חייב להיות חד וחלק. די מביך לגלות היום, כשאתה מתבונן סביב, איך העולם של תעשיית האשליות מזדחל לתוך עולם המציאות.

עולם האשליות של הקולנוע ממלא תפקיד חשוב בחיינו. הוא משחרר לחצים ומעניק מפלט מבעיות היום־יום. אבל יש גבול. כשהתחלנו לצלם את הסרט ברנשים קשוחים, בו השתתפתי יחד עם ברט לנקסטר, אני זוכר את עצמי רץ איתו שם, על גג של רכבת, כששנינו עושים כל מיני דברים, שצופי הקולנוע מצפים מברנשים קשוחים. אבל לשנינו היה ברור, שזוהי הצגה. אשליה. אף אחד לא ציפה ממני, לאחר הצילומים, להמשיך להסתובב עם חזה נפוח ולהכריז לפני כולם "היי, אני ברנש קשוח". טבעי יותר, שהייתי מתלונן על כאבי גב.

לאמיתו של דבר, ברט ואנכי, מעולם לא היינו קשוחים כמו התדמית שהצטיירה מהסרטים שלנו. נכון שאנחנו עובדים קשה בעולם קשות, אבל ברט, בחייו הפרטיים, הוא חובב אופרות ואני טיפוס שחובב שירה. האם מותר לנו להודות בקול־רם ב"חולשות" הללו, מבלי לחשוש שהגילוי הזה יהרוס את הדימוי שלנו? פעם, כשנהגתי לפאלם ספרינגס, אספתי ימאי שהמתין לטרמפ. מיד כשנכנס למכונית, התבונן בי ואמר: "היי, האם אתה יודע מי אתה?"

הוא בטח התכוון לשאול אם אני הוא באמת הכוכב קירק דוגלאס. אך כלום אין זו שאלה שכולנו צריכים לשאול את עצמנו?

שחקנים חייבים לדעת, שאסור להם להאמין לפרסומת המלווה את הקריירה שלהם, בין אם היא טובה או רעה. לעולם אסור לנו להכניס לראש, שאנחנו הטיפוסים אותם נשכרנו לגלם בקולנוע. לא כולם מבינים זאת: לאחר הקרנת הסרט התאווה לחיים, בו שיחקתי את הצייר ואן־גוך, משך אותי ג'ון וין הצידה ושאל איך העזתי לשחק אמן רכרוכי ששלח יד בנפשו. צחקתי בפניו. חשבתי שהוא מתלוצץ. בהרהור שני הבחנתי שהוא מדבר ברצינות.

"שמע נא", ניסיתי לומר, "הלא הכל זה אשליה".

"לא", אמר וין, "לברנשים קשוחים כמונו יש מחוייבות כלפי הקהל, לשמור על הדימוי שלהם".

ג'ון וין באמת מאמין שהוא ג'ון וין מהסרטים. הוא נסחף אחרי קהל המעריצים, אשר מאמינים באמת ובתמים, שאפילו הגנראלים שלנו מתייעצים עם וין לפני כל מהלך צבאי. אחרי הכל, מי בילה את חייו ביותר קרבות?

כנראה שנמשיך להתנהג כך, כל עוד לא נפסיק לשחק בדמה לי גם אחרי הקולנוע, עד שלא נדע להבחין בין חלום למציאות. נשאיר את האשליות לסרטים.

(שרות סינגר מדיה, מיוחד ל"מעריב")

כל האולם מקהלה

מאת עידית שחורי

לחובבי המוסיקה הקולית, ששנים ארוכות סבלו מיובש מסויים בתחום זה – באה עדנה.

יריית הפתיחה הבולטת היתה "ארועי הור־קאליזה" שנערכו בפסח האחרון ביפו. ההמשך היה פתיחת ביה"ס לשירת מקהלה ועתה חזר מועדון שירת המקהלה לחדש פעילות. הערב נפגשים. קונים כרטיס בכניסה לאולם, מקבלים תווים, תופסים מקום ושרים. קלאסיקה. המנצח על הבמה. כל האולם מקהלה. זה קורה למחרת בוקר באך, ארוע חד־שבועי שנערך מאתמול, מדי שבת, בחמאם ביפו.

המועדון הותיק הזה תחילתו בפסטיוואל אבו־גוש, משם ירד השפלתה ולאחר הפסקה התמקם במוזיאון ת"א. לא ברור מה הסיבה, אולי המרחק של הבמה מהאולם, ואולי חוסר האינטימיות של האולם, אך מספר המשתתפים הלך והתמעט. בחודש שעבר שוקם המועדון ב"צוותא" ת"א. רק מרכז האולם היה מלא וזה לא מספיק. מקווים שהערב יבואו יותר.

על ערבי מועדון שירת המקהלה מנצח אבנר איתי. איתי: "הערבים האלה מיועדים למי שאוהב שירת מקהלה ולמי שקורא קצת או יותר תווים. זו אינה חזרת מקהלה, אלא שירה לצורך ההנאה שבדבר. קורה שחוזרים על קטע מסויים פעמיים ומנסים קצת לשפר – אבל אין כוונה להגיע לשלמות. הערבים האלה מקובלים מאד בעולם ובעיקר בארה"ב. לטעמי, הערבים האלה הם תרבות נסו. זו יותר תרבות מכל הדרבת הליכה לקונצרטים, כי האנשים עושים אר תה".

רחל דיסנצ'יק, מנהלת בית הספר לשירת המקהלה, היא האחראית על אירגונו המחודש של המועדון: "המועדון מנסה לפתוח את שעריו לכל אלה ששרו פעם ולכל אלה שיושבים באולמות הקונצרטים ורוצים להתנסות בשירה. לדעתי, העשייה מעניינת יותר מישיבה פסיווית. בכלל, יש התעוררות גדולה בכל הקשור לשירת מקהלה. בקיץ השתתפתי בקונגרס למקהלות שנערך בווינה, היו שם משתתפים מ־45 מדינות. צריך להכשיר זמרים מיומנים, כדי למנוע בעתיד מצב, שבכל פעם כשצריך מקהלה מקצועית, מביאים מקהלה מחו"ל".

בכל אחד מערבי המועדון, אשר ייערכו במשך השנה הקרובה בימי א' אחת לחודש בצוותא ת"א, תתארח מקהלה אורחת. הערב תופיע שמיניית חקאל ת"א.

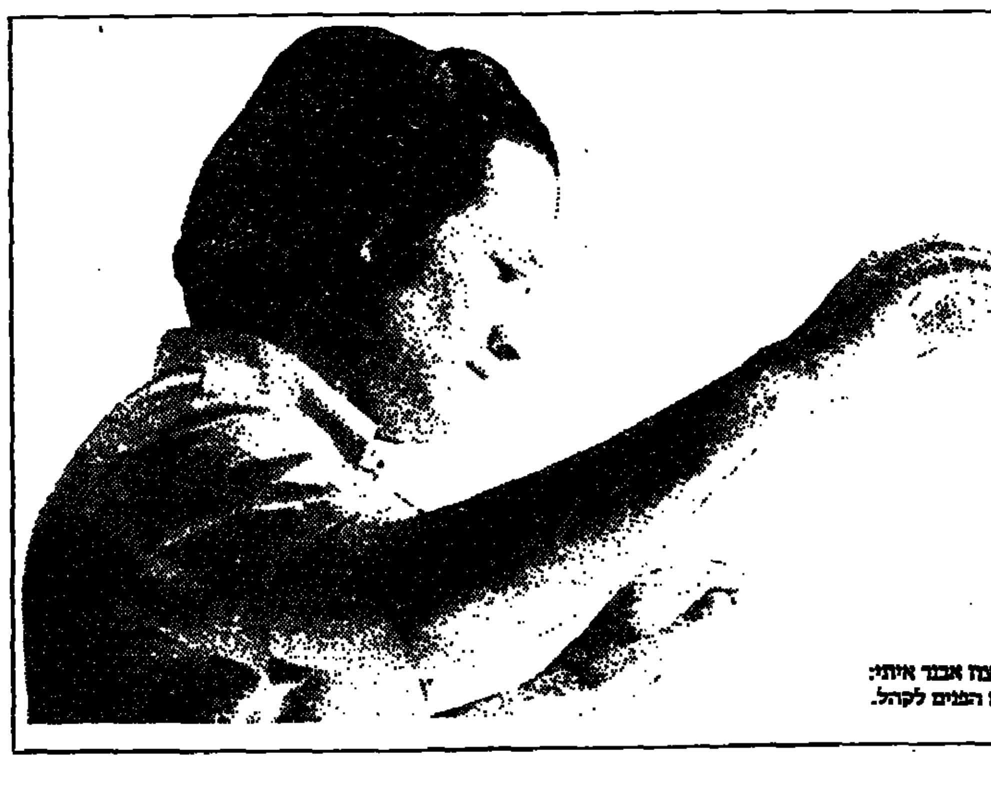

מנצח אבנר איתי: עם הפנים לקהל.

ברית מילה

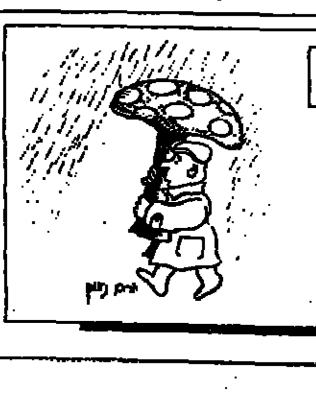

מעל לכל חשד:
דגול מֵרְבָבָה

מקור המלה "מְטְרִיָּה"
פְּטְרִיָּה בְּגֹדֶל מָטָר

هكذا من الاصل

משה טימור

זה רעיון

רימון עשן לא מזיז לנחש

קראתי שעובד "בזק" השליך 4 רימוני עשן לתוך בור שבו עוברים חוטי טלפון – בכדי להבריח את הנחשים. הוא לא הגזים?

אין צורך להשליך רימוני עשן ואין צורך לפתוח באש מקלעים נגד נחשים, אומר בני מרום, "איש הנחשים". רימוני עשן לא מזיזים לנחש. צריך פשוט ללכוד אותם, וזה בדיוק מה שאני עושה. בחורף הנחשים נמצאים בתרדמה, אם כי יכול להיות שבעתך בור כזה, שבו הטמפרטורה גבוהה מהטמפרטורה בחוץ, הנחשים יכולים להיות ערים. נחש לא רודף אחרי הבן אדם, ואם פוגעים בו אין אמת בסיפור כאילו אחיו של הנחש או בן דודו יחפש אתכם כדי לגמור חשבון. הדרך הטובה ביותר כדי לא להסתבך היא לפנות ל"איש הנחשים" בני מרום, טלפון 052־22672.

הכל על פטריות

האם אפשר לייבש פטריות מסוג אורניות?

אפשר, אומר הפרופסור ניסן בינימיני מאוניברסיטת תל אביב, המחלקה לבוטניקה. פורסים את האורניות לפרוסות דקות, מכניסים לתנור בחום נמוך, ולא לשכוח להניח תבנית מתחת לאורניות שתקלוט את הנוזלים.

בהזדמנות זאת כמה עצות לאוהבי פטריות: בארץ יש 350 מינים שונים, ואם נוסיף גם את הפטריות הגדלות על עצים וענפים – עולה מספרם ל־680. קיימים סיפורים ואגדות על פטריות המעוררים פחד ורתיעה. הנכון הוא שצריך להזהר מאד בליקוט פטריות. אסור לאכול פטריות שלא מכירים אותן. בכדי להכיר אותן אפשר להשתמש במגדיר פטריות. לא צריך להתבייש לשאול אנשים שמכירים פטריות, על־מנת לא להסתבך באכילת פטריות רעל. כמה מהן קטלניות מאד.

אל תאמינו לשיטות הסבתא לזיהוי פטריות רעל - כמו לשים בצל ואם הוא מקבל צבע סגול סימן שזה רעל, או לתת לכלב לטעום ואם הוא ממשיך לכשכש בזנב הכל בסדר. שטויות

יש בארץ כ־70 מיני פטריות הטובים למאכל ואל תאמינו לשיטות הסבתא כיצד מזהים פטריות רעל – *כמו לשים בצל בעת* הבישול ואם הוא מקבל צבע סגול סימן שזה רעל, או לתת לכלב לטעום ואם הוא ממשיך לכשכש בזנבו הכל בסדר, או אם מכניסים כפית כסף לתוך תבשיל הפטריות והכפית משחירה זה סימן לרעל. לא נכון. כל אלה סיפורי סבתא. לבעלי חיים מערכת עיכול שונה משלנו ומה שהם יכולים לאכול אנחנו לא יכולים. ארנבות למשל מסוגלות לאכול פטריות מוות, ולא יקרה להן כלום.

פטריות מלקטים שבעה עד עשרה ימים לאחר הגשם. גם לטמפרטורה יש מה לומר בנושא. הפטריות תופענה רק בטמפרטורה שמעל 8 מעלות ועד 20 מעלות. כך שאם יורדים גשמים אבל יש כפור ושלג – אין פטריות.

מרבית הפטריות גדלות בחורש – אבל יש לפחות 30 מינים הגדלים בשדות פתוחים או על מדשאות, כמו הפקועה המצויה שיש לה טעם מצוין.

ומי שלא רוצה להסתבך, ואין לו זמן לקרוא במגדיר, שיגש לחנות הירקות ויקנה פטריות.

כן, אדוני האזרח

איפה אפשר לקבל ייעוץ משפטי חינם?

שי"ל – שירות ייעוץ לאזרח – מספק מידע ייעוץ והכוונה לכל תושב בנוגע לשירותים והטבות הניתנים ע"י גופים ממשלתיים וציבוריים, ואשר מטרתו לסייע לו במימוש זכויותיו וביחסיו עם הרשויות השונות. ניתן לקבל ייעוץ ביחסי עבודה ובנושאי אישות, חוק ומשפט, דיור, ביטוח לאומי, שירותי רווחה, תעסוקה, שיקום, צרכנות ועוד. לשכות הייעוץ בערים הראשיות:

ירושלים רחוב הלל 11 מיקוד 94581, *טלפון:* 02־222096. קבלת קהל בימים ג' ד' 09.00־12.00 תל אביב: רחוב בן יהודה 220 מיקוד 63473, *טלפון:* 455995, 03־443205. קבלת קהל בימים א' ה' 16.00־18.30. חיפה, שדרות הציונות 26 מיקוד 35313, טלפון: 04־523872 בימים א' ה' 09.00־12.00; יום ה' 16.00־17.30;

●●●

המדור הוא לקט שאלות והתשובות המשודרות בתכנית "טלרדיו" של קול ישראל רשת א', ימים א־ה ב־09.00. מפיקה אילנה ירום.

הזאטוט יצבע לך את החורף בורוד

הו, בייבי

איך, בעזרת קצת בצק, כמה צבעי מאכל, וקורטוב תושיה, תחסכי צלצול לסבתא ותמצאי עבור הצאצאים תעסוקה משגעת לשעות הפנאי ■ ומי יודע, אולי אפילו יצמח לכם מזה איזה אמן, או שף קטן

מאת טל בשן

בולם (בעצם זה כולן, חוששתני שאני מיד עוברת ללשון נקבה. יש גבול לאשליות) עוברים את זה עכשיו, את אחרי־הצהריים הארוכים – אי־דרכים האלה, תקועים בבית בגלל מזג האוויר, מנקים במבה מהשטיח ובגנה מהתקרה, מביטים בעניין לא ישוער ב"זהבובים" ו"דובי איכפת לי", דורכים על צעצועים פזורים על כל סנטימטר רבוע, ומתמודדים עם צאצאים משועממים שלא מצליחים למצות את מאגרי האנרגיה שלהם. איפה אתם גן השעשועים, הבריכה, הטיול היומי? עכשיו יש רק גשם וחושך וארבעה קירות. והזמן, אוי הזמן – הוא פשוט לא זז. איך הגדירה את זה חברתי יעל פה כל הזמן חמש. או רבע לחמש. או חמש ורבע.

מה עושים? קודם כל מזדיינים בהרבה סבלנות וזוכרים ש...:

א. ילדים זה שמחה, אבל גידול ילדים זה לא פיקניק. ב. אחרי הצהריים האלה הם בעצם זמן ההעשרה העיקרי שאתם יכולים להעניק להם, ומוטב לנצל אותם.

אחרי הגאום האידיאולוגי הזה, בדרך כלל אורזים את הילד הרמטית והולכים לחברה לצרה. (אזהרה: לחברה בלי ילדים אסור ללכת בשום אופן, היא עוד עלולה לקבל טראומה ולא לרצות ילדים לעולם). *היתרון בצעד הזה הוא שהכדור* (וגם הבמבה המרוחה, וכל שאר הבלגן) עובר למגרש אחר. הבעיה עם זה היא שצריך לצאת מהבית – ולא זו בלבד, אלא שיש משוואה ידועה האומרת: אם זו חברה שנחמד לקליות אתה – הילדים בדרך כלל לא מסתדרים זה עם זה. הילד שלך הכי מאושר דווקא אצל הילדים של השכנה הכי משעממת/טיפשה/יכֻעַ מכולן.

אפשר, כמובן, לסבול בשקט ולהתנחם בעובדה שהילד מבסוט. הרבה אמהות עושות את זה יום־יום. אבל לא חייבים. אפשר לסבול בשקט בבית, עם נעלי הבית וה עיתון והטלפון שלך. אפשר אפילו לבלות כמה אחרי־צהריימים לבד עם הילדים בלי לסבול. הנה כמה פטנטים:

חברה שלי מבכה את ימי הקיץ הנפלאים, בהם הפשיטה את הילדים ונתנה להם לצייר על הקירות באמבטיה בצבעי ידיים. מסתבר שלא צריך להתייאש. אפשר לעשות את זה, לבושים, גם בחורף: קונים בסופר צבעי מאכל באבקה או בנוזל ("אפי־כל" מייצרת אותם במגוון צבעים). שופכים לסיר כוס אחת של מים וכוס אחת של קמח (אפשר להגדיל או להוריד את הכמות, אבל היחס בין המים לקמח צריך להישאר אחד לאחד). תוך כדי בחישה מוסיפים עוד כוס אחת של מים רותחים. בוחשים עד שהעיסה מבעבעת. מורידים מהאש וממשיכים לבחוש עד שמתקבלת דייסה חלקה. מחלקים אותה לשלושה כלים, ומוסיפים כחצי כפית צבע מאכל – בכל כלי צבע שונה. רותי בנאי, בעלת המתכון, מציינת שעדיף להשתמש רק בשלושה צבעים בסיסיים – כחול, אדום וצהוב – ולתת לילד עצמו לראות אילו צבעים מתקבלים מערבוב השלושה האלה.

אחר כך לוקחים נייר 90 גרם בגודל רבע גיליון, (חשוב: נייר דק יותר נקרע, ונייר עבה יותר לא נדבק). טובלים אותו במים ומשטחים אותו על משטח חלק. הנייר הרטוב נדבק לשם היטב. הכי טוב משטח ליגוליאום – אבל גם רצפה באה בחשבון, בתנאי שפורשים סביב עיתונים. שמים על הנייר כפית אחת מכל צבע – וזהו. נותנים לטאון להשתולל. ילדים 'מתים' על זה, ובניגוד לרוב הדברים שילדים אוהבים – זה אפילו לא גורם נזק. הצבעים ניתנים בקלות להסרה במים (בתנאי שמדובר במשטחים חלקים). להוריד את החומר מהספה בסלון זה יותר מסובך, אך בהחלט אפשרי.

פטנט נוסף סביב אותו עיקרון (מיועד לילדי בני שנתיים וחצי־שלוש) – עבודה עם בצק צבעוני: הפעם יחס הכמויות צריך להיות שני־שליש מים, שליש קמח. מחממים את התערובת בסיר. אם היא דלילה מדי, אפשר להוסיף עוד קמח. בסופו של דבר צריכה להתקבל עיסה שניתן ללוש אותה בידיים. מוסיפים טיפת שמן, כדי שהחומר לא יידבק. מחלקים את הבצק לכמה גושים, לפי מספר הצבעים שרוצים. עושים גומה בכל גוש ומכניסים כמה טיפות צבע מאכל (כמו בסעיף הקודם). לשים הכל ביחד, עד שמתקבל גוש צבעוני. עכשיו אפשר לדרוך עם זה, לטפס עם זה, לחתוך אותו בתבניות של עוגיות לצורות שונות *(כוכבים, חצאי סהר וכו')*. אפשר אפילו לנסות לקלוע חלה. גם זול, גם חינוכי, גם נותן תעסוקה לכולם. מה עוד אפשר לדרוש? אפשר אפילו לעבור אחר־כך לעבודה עם בצק אמיתי – ואז, מי יודע, אולי עוד יכול לצמוח מזה אפילו שף פוטנציאלי.

חוץ מזה אפשר לעשות עוד ועוד ילדים, שירבו אחד עם השני ויעסיקו את עצמם. אפשר גם לצלצל לסבתא, למי שיש. כדאי רק לזכור שמדובר בכח בל־ישוער *שלא כדאי לבלות אותו בטרם עת.* חורפים יהיו עוד הרבה, אבל סבתא יש רק אחת, מקסימום שתיים.

מתח עלול לגרום לכאב

העיקר הבריאות

רופאים חוקרים מכבר את ההרס שעלול המתח לגרום למערכת הלב וכלי הדם: עלייה בלחץ הדם ובתפוקת הלב והגברה אפשרית של הסיכון של התקף לב. אם אין די בכך להניע אדם לחוץ לפעול בדחיפות להרפייה – מצביעות תוצאות מחקר על כך שמתח עלול גם לגרום לכאב.

החוקרים עקבו אחרי רמות המתח אצל אנשים שסבלו מכאב שרירים ומכאב מפרקים מחמת הפרעה בלסתות. הסובלים מכאב שרירים דיווחו על רמות מתח גבוהות במידה ניכרת.

אצל מרבית האנשים היה הכאב חזק יותר ככל שהיה מתח רב יותר. קשר כזה לא ניצפה במקרה של כאב מפרקים. מסביר אחד החוקרים: "מתח מביא לפעילות יתירה, בלתי מודעת, של השרירים, כגון סגירה חזקה של השיניים. ככל שרב יותר המתח עלול הכאב להיות חזק יותר".

(באדיבות קופת חולים הכללית ו"איתנים")

המזל היומי שלך

דלי
21 בינואר - 19 בפברואר

תוכל למכור היטב הן את עצמך והן את *שירותיך. מי שעוסק במכירות יהיה* משכנע ביותר היום. חדשות שתשמע היום יגרמו לך אושר. נסיעה תהווה יתרון.

דגים
20 בפברואר - 20 במרץ

הזדמנות כלכלית מבורכת תצוץ עכשיו. הכל תלוי בך, ומוטב שתבחן את הדבר מקרוב. אם בתכנייתך לקנות משהו – תמצא מציאה נאה.

טלה
21 במרץ - 19 באפריל

אתם תשים ביטחון עצמי ואופטימיות רבה היום. תצליחו במיוחד במשא ומתן עם קבוצה. החלפת רעיונות עם אחרים תעשיר ותמלא אתכם.

שור
20 באפריל - 20 במאי

שיחות פרטיות תצלחנה יותר מהמצופה. נראה שהחלק החסר מוצא את מקומו בקריירה שלכם, למרות שאתם עדיין בשלב תיכנון התכניות. המזל ישחק לכם.

תאומים
21 במאי - 20 ביוני

הזדמנויות חדשות ורווחים יצמחו לכם מידידים. יתכן ותוזמנו לאירוע חגיגי. נסיעה תעלה יפה ושותפים יסכימו עמכם בעניינים חשובים.

בתולה
23 באוגוסט - 22 בספטמבר

אחת מתקוותיכם בתחום הקריירה היא שיבחינו בכם. פיקחו עין לכל הזדמנות. אחדים מכם יקבלו כסף במתנה. יתכן שגם הורים יסייעו למזל.

אריה
23 ביולי - 22 באוגוסט

כמה הכרזות חדשות ומעניינות מצפות לכם. שותפים יתחלקו בהודעות טובות. תכניות לנסיעה מתחילות להסתדר. מישהו מבני המשפחה יביא לכם מזל טוב.

בתולה
23 באוגוסט - 22 בספטמבר

אתם עשויים לשמוע על השקעה טובה בתחום הכספים, הקרקעות או המניות. רעיונות חדשים יזוזו את עסקיכם. בן הזוג יקח אף הוא חלק באירועים משמחים בחייכם.

מאזניים
23 בספטמבר - 22 באוקטובר

אם אתם עורכים תכניות לשעות הפנאי – שתפו גם את הילדים. אחדים מכם עשויים להודיע על אירוסים או להחליט להינשא. גם לסובבים אתכם צפויים אירועים משמחים.

עקרב
23 באוקטובר - 21 בנובמבר

יתכן ויש לכם תכניות מרחיקות לכת להעלאת ערך רכושכם. שתפו את בני המשפחה ברעיונות אלה. שיחות הקשורות לעבודה תיצלחנה ביותר. אופטימיות יפה לבריאות.

קשת
22 בנובמבר - 21 בדצמבר

יתכן ותפגשו חברים חדשים באמצעות אחד מתחביביך. ילדים יגרמו לך אושר. לנסיעה לטווח קצר יהיו השלכות רומנטיות. שותפים יסתדרו ביניהם מצויין.

גדי
22 בדצמבר - 20 בינואר

זהו יום מצויין לקניות. תמצאו משהו *שישמח אתכם במיוחד. אלה המעוניינים* לעבור דירה עשויים להיתקל עתה בהצעות שקשה לסרב להן.

הכי משתלם לגרד
חיש גד

מין צמחוני פרק ב': פחות כמות - יותר איכות

מאת שרית פרקול

"לא קבעתי שצמחונים מאוננים או לא מאוננים", כתב למערכת שלום זמיר, שעל הרצאתו בנושא חיי האהבה והמין של צמחונים־טבעונים דווח כאן לא מכבר, "אלא נימקתי את השלילה שבפעילות שגרתית זו, וציינתי שהימנעות רצויה סמנה הינה אפשרית, כאשר ניזונים באופן טבעי, פשוט וצנוע (מכסימום מזון עסיסי או מימי ומינימום מזון מרוכז), ועל־ידי שימוש בשיטה היעילה של התעלמות מהדרישה הלוחצת לסיפוק פיסי".

שיטת "הימים הבטוחים" מומלצת, משום שהיא מגבילה את כמות הפעילות המינית ולפי המשוואה של זמיר בהכרח מובילה לשיפור האיכות - אבל היא דורשת המון "יוזמה, השתדלות, תכנון וריסון" ■ הומוסקסואלים ולסביות תורמים למניעת מלחמות ■ ובעולם עפ"י זמיר יש גם ריפוי יסודי לאיידס

במכתבו זורה זמיר אור על היבטים נוספים מחיי המין האידיאליים בעיני הצמחונים־טבעונים. לדוגמה, הוא מאוד מאמין בשיטת "הימים הבטוחים" למניעת הריון, המהווה, לדבריו, "העדמה של האדם התרבותי על הטבע האוטומטי", והמונעת את הצורך בשימוש בחומרים כימיים "מזיקים" (גלולות) או באמצעים מכאניים ("אין בהם נזק, אם כי הם לא כל כך נעימים").

שיטה זו דורשת "יוזמה, השתדלות, תכנון וריסון", והיא אמצעי אידיאלי, שכן היא כרוכה בהגבלת חיי המין, לפי המשוואה שלו (הממליצה מינון של פעם בשבועיים): פחות כמות - יותר איכות.

אשר לפעילות ההומוסקסואלית, זמיר מבהיר כי אף שהיא נחשבת בעיניו צורה ירודה של מין, היא איננה בלתי מוסרית. אדרבה – "מבחינת האינטרס ארוך־הטווח של החברה האנושית, ההומוסקסואליות ולסביות הינן מוסריות, הואיל והן תורמות לצימצום סכנת המלחמות הנובעת מתופעת התפוצצות האוכלוסין, עקב ילודה בלתי מבוקרת ומוגזמת".

זמיר סבור גם, כי ריפוי יסודי של מחלת האיידס הקטלנית אפשרי על־ידי צום ורפואי ו/או דיאטה רפואית חמורה (מזון עסיסי־מימי) – אם כי, ככל הידוע לו, הדברים טרם הוכחו מעשית.

חמישבת

אינטרקום

תרבות עם ריח

יום שישי, מסיבת ברכט בתיאטרון הבימה. ב־3.30 התגודדו כמה עשרות אנשים חסרי סבלנות לפתיחת הדלתות. בסביבות ארבע ירד הסדרן, וביקש בנימוס מהמוזמנים ללכת הביתה. "אין מקום. האנשים נשארו מההופעה הקודמת", הודיע.

אשת יחסי הציבור של הבימה הצילה את המצב. עשרות אנשים זקפו את גוום, הפכו לעיתונאים, וצעדו אחריה באומץ. בפואיה של האולם הקטן אי אפשר היה לנשום. הצופים ישבו בכל מקום. על המדרגות, על הרצפה, אפילו על המעקה. חלק גדול נאלץ לעמוד במשך כל ההופעה.

באיזור גינת המדרגות התחילה מריבה מאוד לא תרבותית בין שתי מטרוניטות. אחת הנשים בעטה בטעות (ואולי לא) בשכנתה. השתיים התחילו לצווח אחת על השנייה ואף לשלוח ידיים. דיירי המדרגות נאלצו להתערב ולהרגיע את הקטטה האווירית.

תרבותיות היתה מלת המפתח. כולם נהגו כמצופה, מחאו כפיים כשצריך וצחקקו במבוכה בקטעים הנכונים. החומר נשמע אקטואלי יותר מאי פעם. "יש האומרים על פי הריח והחוש, ניתן לקבוע מי הגזע הנחות. אני נחשב אמנם לגזע הנחות, אבל מותר, אחרי הכל, גם לי יש ריח". דברי ברתולד ז"ל.

בסיום שותו בקבוקי בירה, ("ברכט היה שתוי", הרגיע עמרי ניצן), ואכלו ריבועי גבינה צהובה, זיתים ומלפפונים חמוצים.

שרי ארליך

קלאסי

ברוך הבאך

לידי ישבה גברת נזמדה עם משקפיים עגולים, שהוציאה מפיה כל מיני קריאות קרב אינדיאניות לא ברורות. התקרבתי בזהירות כדי לברר ממה היא סובלת. על ברכיה, חוברת תווים עם מבחר קוראלים של באך.

שבת, 11 בבוקר, מועדון התאטם ביפו העתיקה. מבנה עתיק בעל קירות מקושתים, תיקרה שהיא כיפה גדולה, צבועה בכחול. סביב שולחנות ממוספרים התיישב הקהל הרב, שהטריח את עצמו בשבת בבוקר, ובא לשיר באך. "שבאך שלום", מברך מנצח המקהלות, מיכאל שני, את הקהל. "זה הבוקר הראשון בסידרה בקר־באך ואנו מאוד מתרגשים. היום אני באתי לשמוע קונצרט, אתם הזמרים".

לאחר תדרוך קצר, ובעזרת הפסנתרנית פזית גל, המקום היפה, בעל התכונות האקוסטיות, מוצף בשירה חגיגית בארבעה קולות. האווירה מתפנקת. בקהל יושבים חברי המקהלה הקאמרית של עיריית תל־אביב, שבהחלט הצילו את המצב (לא תוכנה, הם כבר מכירים את היצירות בעל־פה).

בהפסקה הגיע צ'יק' כדי לוודא שאף אחד מבחוריו לא מזייף. "אני רוצה לעשות עוד מפגשים כאלה. משוגעים לעניין יבואו גם אם יהיה שלג". לאחר ההפסקה המשיכו הקהל והמקהלה בקוראל מספר 46 מתוך אמתאוס פסיון, ואחר כך מיסה בסי מינור. בסוף הקונצרט הקהל מחא כפיים לעצמו וביקש הדרן.

איתן לוין

קורס

פידבק לחותנת

המודעה בעתון הבטיחה שיטה חדשה להרגעה והרפייה. דמיינתי מסג'יסט יפאני עם כפות ידיים גדולות. ד"ר מיכאל כץ, המרצה, ניפץ את האשליה, כלי העבודה שלו היה דווקא קולו. קול מונוטוני, איטי ומעצבן.

במשך שעה הוא הרצה על שיטת הביופידבק. שמענו סיפורים על החותנת שלו, על אבא שלו, על המזכירה שלו. הישישה שלידי רשמה כל מלה. אחרי כשעה, האדם הנינוח המאושר (אני) שהגיע להירגע, הפך ליצור עצבני, קופצני, הזז מצד לצד בכסא.

הרגע הגדול התקרב. התבקשנו לשבת זקופים בכסא ולעצום עיניים. הדוקטור חילק פקודות הרפייה לשרירים. "אנחנו רגועים כמו שלא היינו מעולם", הבטיח ד"ר כץ, ולקח את כולנו על כנפי דמיונו לארץ החלומות. "תחשבו על חוף ים, על מים כחולים".

כשפתחתי אותן, הקוסם עדיין היה שם, שולף מתיק הרופאים הלבן שלו את אביזרי הפלא: מכשיר בעל אזניות שתורות למדידת מוליכות חשמלית של העור ומכשיר לבן, המצפצף בהתאם לרמת המתח בגוף. בעיניים מושפלות הסביר לנו הדוקטור מה מחירו של כל אחד מהם. בסך הכל כמה מאות שקלים. איש אחד ביקש בינתיים לקרוא בכף ידי (הסתבר שהוא הכירולוג מהפגישה של יום א'). "יש לך ארבעה אחים", הודיע לי. לא, אמרתי, רק שניים.

שרי ארליך

בבית

איקס דריקס

כדורגלן מכבי ת"א, אלי דריקס, ביום, ששי ערב המשחק נגד מכבי חיפה.

"אני נשאר בבית בליל שבת, צובר כוחות לקראת המשחק של מחר. כבר הרבה זמן לא ניצחנו, והפעם מוכרחים לעשות את זה", אומר דריקס. "אני לא משתולל, לא יוצא מהבית, מעביר את יום ששי בערב בשיחה עם החברה שלי, רונית. בטלוויזיה אנחנו לא מסתכלים, זה לא מעניין אותנו. אני מתכוון ללכת לישון בשתים־עשרה, מקסימום שתים־עשרה וחצי".

"יכול להיות שבהמשך הערב נלך לבית של רונית, לשחק במחשב האישי שלה". עם רונית עצמה הוא לא ישחק: "גם עם החברה אסור להשתולל, ואני מקפיד על זה". אגב, הוא יכול היה להפסיק להקפיד. חיפה ניצחו 1:0.

כח עזר

אמצע הוויקאנד

23:45 בתפר בין שישי לשבת: ניידת סיור של משטרת יפו נתקעת בלי דלק ברחוב אילת. ליד צומת הקאנטרי קלאב מצפון לת"א מתנגשות שש מכוניות זו בזו. שתי מכוניות נהרסו כליל, אשה אחת נלקחת לבית חולים. בדלת דירה של קשישה בצפון ת"א דופקים שניים ואומרים שהם משטרה. הקשישה נבהלת ומתקשרת 100. ניידת משטרה בדרך לתפוס אותם.

23:50 קשישה תועה מגיע למטה המשטרה ברחוב דיזנגוף ומבקשת שיקחו אותה הביתה, היא לא זוכרת היכן זה. משמר הגבול רץ למלון השרון בהרצליה לתפוס ארבעה בני מיעוטים שמנסים לפרוץ למכוניות. "פעמון שריפה" פועל במיפעל באיזור התעשיה של אזור. המתחזים לשוטרים ברחו מהדלת של הזקנה לפני שהגיע המשטרה.

24:00 פעמון האזעקה במתוסי הדיזאן מתחיל פתאום לפעול. פעמון אזעקה פועל גם במכונית שעומדת ברחוב יורדי הסירה 13. מתחת לסניף בנק הפועלים בשכונת נווה מגן שודדים חופרים מינהרה כדי להגיע לכספת. רק שעה מאוחר יותר יתחיל פעמון האזעקה לפעול והם יברחו.

00:10 ניידות משטרה יוצאות להפסיק מסיבות רעשניות ב רחובות: ילין 18 ובבבלי 20. על הגג ברחוב בר כוכבא 52 יוצא עשן מדוד קיטור. השכנים נבהלים. המשטרה בדרך.

ברוך נאה

קינג מרק הראשון

קינג בסינרמה

סוף שבוע עמוס עבר על חברי להקת מפלס 42, שבקושי מצאו זמן לנשום בין כל הבילויים, האירועים החברתיים, והעבודה הרבה שהושקעה בהופעתם בישראל.

ביום חמישי בערב ערכו חברי המפלס היכרות עם בנות המין היפה במועדון שירוקו בת"א. יום שישי הוקדש ברובו לעבודה, חזרות אינטנסיביות ובדיקת הסאונד בסינרמה. מרק קינג, הסולן, הוא פרפקציוניסט היסטרי בכל מה שקשור להופעות חיות.

בערב הזמנו חברי הלהקה לארוחה אינטימית במסעדה הסינית האדומה של בוריקו.

בין נגיסה באגרול להין העוף המצוקרמתוק, סיפר קינג שבמסעו האחרון בארה"ב,

(בשיתוף עם מדונה) חיו חברי הלהקה על פיצות ועל ג'אנק־פוד. על הרקע הזה, 'האדומה' היתה הפתעה נעימה וקינג, במצב רוח טוב, ענה בסבלנות לכל שאלות מארחיו, אנשי חברות התקליטים פונוקול. הוא סקר את המשך פעילותה של הלהקה בשנה הבאה: תקליט חדש, סרט וידיאו, ומסע הופעות שיכלול לראשונה גם את יפן, "נורא מסקרן אותי להופיע במזרח, חלום חיי הוא להגיע לג'קרטה", אמר.

סמוך לחצות הוגשה ללהקה עוגת יום הולדת, לציון מכלול אירועים: אלבום פלטינה כפול, פתיחת סיבוב ההופעות בישראל, וציון יום ההולדת העתידי של כל מי שדק רצה. לאחר מכן נסעו חברי מפלס 42 לרקוד במועדון מטרו, קינג בחר לנסוע למלון ולחייג לונג דיסטנס לאשתו.

את השבת עשו חברי הלהקה בירושלים וכמובן בהופעה האנרגטית בסינרמה. קינג הבטיח לחזור לישראל לתקופה ממושכת.

אדר אבישר

הקליטו

חתומים בקריז

כוכבי המופע המוסיקלי כלנו־יתומים הקליטו ביום ה' בערב באולפני זאנד בתל־אביב את שיריהם להצגת 'סיבה למסיבה' שתשודר בסוף השבוע. ראשונה הגיעה לאולפן שרי צוריאל, מקטרת על צ'יק שקיבלה עבור מופע חוזר מהבנק. דווקא עכשיו, כשעברה לדירה חדשה והיא זקוקה נואשות לכסף. הדאלה בר מאחרת, ואחר־כך זה בקושי, בגלל המיני הצמוד־צמוד. דובל'ה גליקמן מעוצבן, אלי גורנשטיין שמח, ואייל גפן מצחיק כל הזמן עם פרצופים של טוסט, גם. רק דני בסן בקריזה. אבא לשלישיה בת חודשיים שלא נותנת לו לשיר.

(בתמונה: אייל גפן, דני בסן, שרי צוריאל, אלי גורנשטיין, הדאלה בר ודובל'ה גליקמן).

הדס מגד

T.V

שעשועי כאילו

שאלה לאלון אולארצ'יק: איך הזמן עובר יותר מהר, כשאתה אנלוגי בעולם דיגיטלי, או כשאתה דיגיטלי בעולם אנלוגי?

למה אני שואלת? כי זה משהו שדי הטריד אותי בתכנית הבדור האחרונה של "ממני", כלומר בדקות שהייתי ערה.

כשסטלה ריגר־גרסיאס־גרנצ'וס דיברה על פלאפל, באב־אל־וואד, תומוס נקי מקוליפורמים, בתים שנראו לה פעם גבוהים ויפים וכל מיני דברים שתמיד רואים משם ואף פעם לא רואים מכאן, העיניים שלי הבריקו. בעיקר בגלל הנסיונות שלי להחזיק אותן פקוחות. עם פיטר פריי ונתקפתי בגעגועים עזים לתקופת הסרט האילם.

עם להקת "קו 4" עליתי על קו 5. התעוררתי עם אולארצ'יק וצחקתי צחוק פרוע של הקלה. מסתבר, שהתחושה הזו היתה מוקדמת מדי. אחר־כך היו כל מיני 'וידאו קליפים', עם מכוניות ועמודי חשמל ובלונדיניות שנשענו על אריק סיני. שינה טרופה. כל הזמן קיוויתי שארלי טובה צפיר יגיע.

התעוררתי חמש דקות אחרי שהתחיל הסרט. סרט טוב. יותר־נוח? אצלנו בבית, למשל, כל אחד נרדם בקטע אחר. אז אפשר אחר־כך להשלים פערים. אבל באמת שלא מוכרחים.

סימה קדמון

מכון

כושר

"טוב יאללה, חמודה, עכשיו תזיזי את הרגל. אל תתקעי אותי פה במכון כל היום ששי המחורבן". בזווית העין אני רואה, שבילי, הגיס של אשתי, כבר גמר עם השלישית שלו. "תני לי, מותק, תני לי להלביש לך את המכשיר". היא תוקעת בי עיני בהמה עקשניות, ולא זזה. מנצלת את זה שאני ירוק, אהה?

אני מהסס קצת, אבל עובד לה כבר עם הידיים על הפיטמות. קצת מסאז', שתשתחרר קצת, שלא תהיה עצבנית. כבר ברור לי, שבילי הלך לספר אחר־כך לחבר'ה איזה נקניק אני. הבחור מתחבר אליהן אחת אחת — אני תקוע עדיין בשלב המבטים המזורזים בין הרגליים.

החבר'ה המנוסים יכולים להגיד לך, כבר כשהן נכנסות, מי תהיה היסטרית ומי הולכת לתת את עצמה כמו בובה. העצבניות יותר מרימות רגליים בלי חשבון. אם אתה מכניס ת'ידיים לא בזמן לאחת כזאת, אתה אחרי זה מחפש חצי שעה את האצבעות המכוסמות. אצלי העסק עוד לא מפותח. לא פעם ראשונה שלי במכון, אבל בכל זאת, הדברים עוד לא יוצאים לי בקלות. אחרי 'הבעיטה' הראשונה, אומרים, אתה יוצא מזה. נראה.

בינתיים אני תקוע עם אותה אחת. אני מחליט לשלוח יד, מחזיק חזק את המכשיר... דוחף בכח למעלה והופ...התחברתי. סידרתי את הבהמה הטפשה. יש לי הערב להצמיד מכשירים ולחלוב עד 100 כמוה, מה היא חושבת שיש לי זמן בשביל השטויות של כל פרה?

עמי כברי

בתוך השטח הגדול

לוליק ובוריס. מספרד ללטביה

אי שם במעבי אדמת השטח הגדול של יפו, בוריס מחמם את הקהל. ועוד איך מחמם. קרוב לנקודת הרתיחה, הוא עוצר ומזמין את ורדינה כהן.

מרוסית מתגלגלת בקול סדוק־צרוד, קול בארים מסריף, עוברים מ"חליל ורעים" בהברה תימנית וקול נשי צלול. המעברים הבלתי צפויים האלה הם לחם חוקו של "הפרתוף הקטן". אוצ'ין צ'ורניה בקצב דיסקו, קריאות "אולה" לשירים רוסיים, וקהל מלא מרץ, בסביבות גיל ה־40. כמה ישראלי.

כשוורדינה שואלת אם מישהו בקהל חוגג משהו, כמו דרדקים של גן ילדים כולם צועקים ומצביעים על חתני היומולדת התורניים. אחרי ורדינה, שוב בוריס. שירי שיכורים, כאלה שרק רוסים אמתי ודקה יודעים לייצר שכמותם.

אחר כך מגיע לוליק. עם גיטרה, קול מתנגן ושירים בעברית וספרדית ומחזיק את הקהל שעה ארוכה. שרים איתו, מוחאים כפיים, עולים על כסאות ורוקעים בקצב הלטבי הסוער ומכים בתופי מרים.

על הרבה שתיה וקצת אוכל עוברות ארבע שעות של כיף מוחלט. ולקינוח, קצת ספורט — עשרות מדרגות תלולות שמעלות אותך חזרה את מפלס היומיום. כדאי.

תמי זילברג

משאל

מאיפה נביא פיליפיניות?

בפרסומים שהיו השבוע נאמר כי ממשלת הפיליפינים לא תתיר לנשים פיליפיניות לעבוד בארצות זרות. חבל. לשבים ושבים בתחנה המרכזית ביום שישי בצהריים הוצגה השאלה הבאה: מה לדעתך מיוחד בעוזרות הפיליפיניות, ומהיכן היית ממליץ לייבא עוזרות, במקומן?

מיכאל קסטן וצ'יקו

מיכאל קסטן מצפת, עם הקוף צ'יקו: "הכרתי בחור שהיה נשוי לפיליפינית והוא סיפר לי שהיא עשתה הכל עבורו, ניקתה לו את הרגליים, גרבה לו גרביים, בישלה לו, בקיצור, הכל חוץ מלנשק לו בישבן. הן מאוד מסורות לגבר. אני ממליץ שיביאו יהודים מרוסיה, כי הפיליפינים באים ממילא".

אלונה, נבית, מלי וגלי, חיילות מרמת הגולן: "חוץ מזה שהן יפות, אין בהן כלום. הן כמו משרתות כושיות בדרום אפריקה. וחוץ מזה בישראל יש מספיק עוזרות.

דוד, מוכר הבייגלה, עולה חדש מגרוזיה: "מה זה פיליפינים? שחורים כאלה? יפנים כאלה? הם יהודים?

יעקב קפלנסקי מבאר־שבע: "אין לי מושג מעולם לא פגשתי פיליפינית. וכדאי שהנוער יתחיל לעבוד אצלנו".

פליצ'ה מב"ש

פליצ'ה מבאר־שבע: "אני במקרה הכרתי אותן די טוב. הסתובבתי בעולם 30 שנה. הם מאוד ממושמעים".

יהודה ליבי־מזרחי, בני ברק: "אנחנו צריכים קודם כל לתת עבודה לבנינו. לנו יש הרבה יהודים בלי עבודה. אני מאנגליה ושם קודם כל האנגלים עובדים. אין לך מושג מה אני עשיתי בשביל המדינה".

אפרים בביוף

אפרים בביוף, בני־ברק: "אולי בגלל שהן מביאות ילדים מאומצים. אבל אם תיתן לי לנסות אחת בבית, אוכל לומר לך מה המיוחד בהן. ותדע לך שחיי המשפחה צריכים להיות תקינים, ואז ממילא לא צריך משרתים. אם הזוג לא מסודר, גם עשרה משרתים לא יפתרו את הבעיה".

שמואל ממקוה ישראל, עולה חדש מאתיופיה: "איפה זה הארץ הזה? מה, במקום הערבים? ואם הם לא יהודים? לנו אין קשר לזה. אבל אנחנו צריכים להתגבר בעצמנו, צריך לשפר את המדינה".

איתן לוין

הכי משתלם לגרד חישגד

هكذا في الاصل

בידור

הבימה התיאטרון הלאומי
מעגל הגיר הקווקזי
הערב 24.1, מחר 25.1: 20.30
יום ג' 26.1, יום ד' 27.1: 20.30
אנשים קשים
הערב 24.1, מחר 25.1
יום ג' 26.1, יום ד' 27.1
בית ספר לנשים
מוצ"ש 30.1: 18.45, 21.30
ברוח הפרא
מוצ"ש 30.1: 18.30, 21.30

הקאמרי התיאטרון של תל-אביב
מבוע המנוצה
הערב 24.1, יום ב' 25.1: 20.30
יום ג' 26.1, יום ה' 28.1: 20.30
יום ד' 27.1 ב-16.30, 20.30
נוצות
הערב 24.1 – בתיאטרון ירושלים
חבלי משיח
הערב 24.1 – ע.ת. אשכול
מחר 25.1 – בתיאטרון ב"ש

התיאטרון העירוני חיפה
עיר המפשית
הערב 24.1 – התזמורת "זיקס"
יום ג' 26.1 – שלום מעלות
סינדרום ירושלים
בתיאטרון ירושלים
גולד נוב
– בתיאטרון חיפה
הערב 24.1 ב-20.30

תיאטרון באר-שבע תע
אולף הסודות
הערב 24.1 – באר-שבע
יום ד' 27.1 מצפה רמון
חבלי משיח (משמעו)
יום ב' 25.1 – יום ג' 26.1 – ב"ש
ארנונת העזיל
ב' 25.1 (12) • יום ג' 26.1 (18)
רק בימי ראשון
יום ב' 25.1 – שער הנגב
יום ג' 26.1 – חולון

תיאטרון החאן הירושלמי
מי תהום
בתיאטרון ירושלים
מחר 25.1 ב-20.30
בתיאטרון החאן
יום ד' 27.1 ב-20.30
יום ה' 28.1 ב-20.30
מוצ"ש 30.1 ב-20.30
ציד עכברושים
אונסמבל ירושלים
"אולם וייז" – ג' 26.1
פרסום בלקין

סלוידיות צבעוניות
גרונדינג I.T.T. גרץ, בלאופונקט, סאבא, סוני, סאניו, שארפ ועוד.
20" החל מ-650 ש"ח
22" החל מ-750 ש"ח
26" החל מ-800 ש"ח
וידאוסייפים
J.V.C, נשיונל, אקאיי, סניו, סוני, שארפ, היטאצ'י, I.T.T, פיליפס ועוד.
החל מ-850 ש"ח
כל הקודם זוכה
וידאו וידיה
רחוב העליה 28, ת"א
אקסיב 2000
דרך פ"ת 4 ת"א
(ליד מושבות)

התיאטרון העממי א. דשא פשנל מתכבד להודיע:
המחזמר "אויטה" עטור פרסים ושבחים
מאת טים רייס ואנדרו לוייד וובר
לפי בימוי מקורי של הרולד פרינס
בתרגומו של חיים חפר
מנהל מוסיקלי – אלדד שרים

אויטה EVITA

יוצג באולם תיאטרון הבימה החל מתאריך 18.7.88
זמרים/ות – שחקנים/ות צעירים/ות ובוגרים/ות
המעונינים להשתתף במחזמר יעבירו למשרד "התיאטרון העממי", רח' דיזנגוף 108, תל-אביב, טל' 03-221269, פרטים אישיים, גיל, נסיון מקצועי, תמונות וקלטת עם שיר מוקלט בביצועם. לאחר מיון – יוזמנו המועמדים לבחינות.

נתן גלבע בשם להב"ג "יידישפיל" מלכה – משפט א"ב פון צ.ר. שטשטר
התיאטרון היהודי הממלכתי מפולין
ב-3 מהצגותיו המצליחות ביותר! בניהולו של שמעון שורמיי

1. שמחות אצל יהודים ■ א מזיקאלישע רעוויו "שמחות ביי יידן"

3. הדיבוק ■ דער דיבוק פון ש. אנסקי

2. בוקר טוב, מסייה שאגאל ■ "באנזשור, מסייע שאגאל"

ירושלים "ז'ראר בכר" יום ד' 24.2 ב-8.00 (הדיבוק)
רמלה "היכל התרבות" יום ה' 25.2 ב-8.00 (שמחות)
קריית ים "יזנר" יום ו' 26.2 ב-8.30 (שמחות)
תל-אביב "נוגה"
מוצ"ש 27.2 ב-8.30 (שמחות)
מוצ"ש 5.3 ב-8.30 (הדיבוק)
יום א' 6.3 ב-8.30 (בוקר טוב מסייה שאגאל)
כפר-סבא "היכל התרבות" יום א' 28.2 ב-8 (הדיבוק)
הרצליה "דוד" יום ו' 4.3 ב-8.30 (שמחות)
חיפה "אודיטוריום" יום ד' 9.3 ב-8.00 (הדיבוק)
כרטיסים בת"א "כנף" 03-293838, בחיפה קופת חיפה 662244
בירושלים בימות, קרנים. כמו כן ובכל משרדי הכרטיסים ברחבי הארץ
של המשרד 03-294280, 03-283492

הגשש החיוור
חגיגות 25 שנה – תכנית מס' 1
הרצליה "דוד" יום ו' 29.1 ב-10
כרטיסים קופת דוד 052-85814
לאן הערב 052-915566
הופעה אחרונה בחיפה
"אודיטוריום" מוצ"ש 30.1 ב-9.30
רחובות "זיקס" 1.2 ב-9
בבית הגדוד 5.2 ב-9.45
כרטיסים בבימות
קרקס וידאו V.H.S של הגשש
התיאטרון, דיזנגוף 108, 03-221269

סיפורים עם אלכס אנסקי מאת ב. מיכאל
עכו "קרית-ביאליק" מחר יום ב' 25.1 ב-8.30
תל-אביב "צוותא" יום ד' 27.1 ב-9.00
כרטיסים 651241
כפר-סבא "אודיטוריום ספיר" מוצ"ש 30.1 ב-9.00
ירושלים "רבקה קראון" יום ב' 1.2 ב-9
יום ג' 2.2 ב-8.30
שירה 455654

רבקה מיכאלי מוני מושונוב בקומדיה עד 120!!!
התיאטרון חיפה
מחר יום ב' ב-8.30
תל-אביב "בית החייל" יום ג' 26.1 ב-9.00
חולון "דינה" יום ו' 29.1 ב-10
תל-אביב "בית החייל" מוצ"ש 30.1 ב-9.00
התיאטרון חיפה יום ב' 1.2 ב-8.30
שירה 03-455654

מוטי גדי גלעדי יגיל
תל-אביב "בית החייל" מחר יום ב' 25.1 ב-9.00
קרית-שמונה יום ג' 26.1 ב-9.00
ת"א "בית החייל" ד' 27.1 ב-9
יום ה' 28.1 ב-9.00
יום ו' 29.1 ב-10
מוצ"ש 30.1 ב-9.00
כרטיסים "לאן" 247373
התיאטרון יובל 287235

טוביה צפיר ישראל גוריון שמעון גבאי בקומדיה החדשה אופרה שלום!
אשקלון יום ג' 26.1 ב-9.00
חיפה יום ו' 29.1 ב-10.00
מגדל העמק "היכל התרבות" מוצ"ש 30.1 ב-9.00
דימונה יום ג' 2.2 ב-9.00
תל-אביב "בית החייל" יום ה' 4.2 ב-9.00
כרטיסים 244515, התיאטרון 656007

החתונה במסעדה הגדולה קומדיה משולבת בארוחה ובריקודים
תל-אביב "מלון פאלאס"
יום ג' 26.1 ב-8.30
יום ו' 29.1 ב-10.00
מוצ"ש 30.1 ב-8.30
יום ו' 5.2 ב-10.00
מוצ"ש 6.2 ב-8.30
כרטיסים "לאן" 247373 ובמשרדים
התיאטרון יובל 287235

שלמה ארצי מחוץ לעיר
ירושלים יום ו' 12.2 ב-14.00
כרטיסים 222831
יום ב' 15.2 ב-9.00
מוצ"ש 20.2 ב-9.00
יום ו' 26.2 ב-10
סל' הזמנות 848173-2
קוסלר-אופר 287057

גידיגוב
התיאטרון חיפה הערב יום א' 24.1 ב-8.30
יום ג' 26.1 ב-9.30
קוסלר-אופר 287057

יהודית רביץ באה מאהבה
מצפה "צור" יום ד' 27.1 ב-9.00
חיפה יום ו' 29.1 ב-10.00
כרטיסים בקופת חיפה 662244
תל-אביב "התיאטרון הקאמרי" יום ו' 5.2 ב-10.00
מוצ"ש 6.2 ב-9.00
רחובות "זיקס" יום ה' 11.2 ב-9
222995

המופע החדש של הופה היי יגאל בשן, עוזי חיטמן, יונתן מילר, פפי דיבלין
כפר-הס "בית העם" היום יום א' 24.1 ב-5.00
הרצליה "דוד" מחר יום ב' 25.1 ב-4.30
אשקלון "אתנה" יום ג' 26.1 ב-4.30
התיאטרון חיפה יום ד' 27.1 ב-4.30
גדרה "מתנ"ס" 28.1 ב-4.30
222995
פרסום בלקין

אקורד
מתי כספי / ריקי גל
מה זאת אהבה...

תיאטרון ירושלים מחר יום ב' 25.1 ב-9.00
כרטיסים "כלבו" 240896 ובמשרדים ובקופה 690011
עין-גב יום ו' 29.1 ב-10.00
חולון "מתנ"ס" ק. שרת מוצ"ש 30.1 ב-8.30
הפצה כרטיסים "לאן" 247373
כפר-סבא "היכל התרבות" מוצ"ש 6.2 ב-8.30
כפר-מנחם "בית הבנים" יום ג' 9.2 ב-9.00
כרמיאל "היכל התרבות" יום ד' 10.2 ב-9.00
יגור "יד למגינים" יום ו' 12.2 ב-10.00
"אקורד" טל' 290710 – חבר איגוד המפיקים והאמרגנים בישראל

התזמורת הפילהרמונית הישראלית מנהל מוסיקלי זובין מהטה
נמשכת מכירת כרטיסים לאופרה "פידליו"

תל-אביב, היכל התרבות, 8.30 בערב **קונצרט למנויים מס' 5** גינתר הרביג מנצח מרים פריד כנרת התכנית: הינדמית: מוסיקה קונצרטית לכלי קשת וכלי נשיפה; ברוך: קונצרטו לכנור; בראהמס: סימפוניה מס' 4 סדרה ל': הערב 24.1.88 סדרה ה': יום ב' 25.1.88	תל-אביב, היכל התרבות, 8.30 בערב **קונצרט מיוחד** בטהובן – "פידליו" (בבימוי מלא) מיכאל שטנדט מנצח הנס ניינבאואר בימאי מ"א מרלי מעצב האופרה העירונית של קלן יום ב' 1.2.88 יום ה' 4.2.88
חיפה, אודיטוריום חיפה, 8.30 בערב **קונצרט למנויים מס' 5** גינתר הרביג מנצח מרים פריד כנרת התכנית: הינדמית: מוסיקה קונצרטית לכלי קשת וכלי נשיפה; ברוך: קונצרטו לכנור; בראהמס: סימפוניה מס' 4 סדרה א': יום ג' 26.1.88	תל-אביב, היכל התרבות, 8.30 בערב **קונצרט למנויים מס' 6** בטהובן – "פידליו" (בבימוי מלא) מיכאל שטנדט מנצח הנס ניינבאואר בימאי מ"א מרלי מעצב האופרה העירונית של קלן סדרה א': מוצ"ש 6.2.88 סדרה ב': יום ב' 8.2.88 סדרה ג': יום ה' 11.2.88
ירושלים, בנייני האומה, 8.30 בערב **קונצרט למנויים מס' 4** גינתר הרביג מנצח מרים פריד כנרת התכנית: הינדמית: מוסיקה קונצרטית לכלי קשת וכלי נשיפה; ברוך: קונצרטו לכנור; בראהמס: סימפוניה מס' 4 יום ד' 27.1.88	תל-אביב, היכל התרבות, 8.30 בערב **קונצרט פילוקלסיקה מס' 2** מיכאל שטנדט מנצח הנס ניינבאואר בימאי מ"א מרלי מעצב האופרה העירונית של קלן יום ד' 10.2.88 אין אפשרות להעתקת כרטיסים מעדה לעדה בהופעות האופרה

התזמורת הקאמרית הישראלית
"לכל המשפחה"
קונצרט מס' 2
מנצח ומנחה:
רשי לבאות
בתכנית:
ויואלדי: ארבע העונות
יום ב', 25.1.88, שעה 17.30
היכל התרבות תל-אביב
לכל הגילאים
כרטיסים במשרדי התזמורת, טל' 210102

כתיבה במכונה בבי"ס למסחר "דימון" תל-אביב, רח' דיזנגוף 85

לה טרויאטה
האופרה הישראלית החדשה
הפקה בימתית מלאה עם 130 משתתפים
נותר מספר מצומצם של כרטיסים
תרגום מוקרן לעברית • בהיכל התרבות בת"א
יום ב' 22.2 • יום ד' 24.2 21.00
במשרדים קסטל: 444725, הדרן: 248844
לאן: 247373, המרכז: 494786, נתיב חיפה: 04-388011
לקבוצות מאורגנות במשרדי האופרה 438546, 226629
בימות 02-240896, קלעים 02-221624, כהנא 02-222831
ובתיאטרון ירושלים 02-690011, 02-690293

מוזיאון ישראל, ירושלים
the israel museum, jerusalem
متحف اسرائيل . اورشليم القدس

תערוכות

אוסף שטיגליץ – יצירות מופת באמנות יהודית
"היהלום שבכתר" של האמנות היהודית בכל התקופות – 300 יצירות נדירות מרחבי העולם מן המאה הט"ז ועד ראשית המאה הי"ט, המוצגות לראשונה לקהל הרחב.
הדרכות בתערוכה השבוע:
יום א' – 14.00, 16.30; יום ב' – 14.00, 16.00;
יום ג' – 18.00; יום ה' 14.00.

"בין זכרון למציאות" – שמחה שירמן – סרט וידאו הממחיש את תהליכי היצירה של האמן תוך התבוננות בעולמו הפנימי. "דיתי אלמוג-ציורים" – שאלות עקרוניות על מעשה הציור וכיביו בציוריה של אמנית ישראלית צעירה.

"ג'וליאן שנאבל" – עבודות גדולות מימדים של אחד היוצרים הבולטים בארה"ב המוצג לראשונה בישראל. צלחות שבורות, קטיפה וברונזה מסימני ההיכר של עבודתו.
"בית בצלאל..." – עשרות מוצרים אשר עוצבו ע"י בוגרי המחלקות לצורפות, קרמיקה, עיצוב גרפי ותעשייתי.
"חיתוכי עץ" – אסף בן מנחם – סידרת חיתוכי עץ גדולי מימדים.
"בקבוקונים סיניים לטבק הרחה" – מאוסף יוסף ברוך סילבר.
"אוסף מנורות חנוכה של ד"ר פיכר" – כ-70 מנורות חנוכה מאוסף ד"ר פיכר ומאוסף המוזיאון, המוצגות לפי נושאי עיטוריהן: סמלים יהודיים, ארכיטקטורה, בעלי חיים וצמחים. בית טיכו (שעות הביקור כבמוזיאון, בשבת סגור).
"יוספיק לאהדה" – אמן אורח בניו-יורק שאופיין הייחוד של עבודותיו מעניק לו מקום של כבוד באמנות העכשווית.
"ראש חוף" – אריה ארוך, מיכאל גרוס ויגאל תומרקין – מבחר מיצירות האמנים.
"הגזה המופלאה" – תערוכת היכרות עם הרקמה וסמלותיה של הגזה, עם פינות הפעלה. עד 25.1.88
"חדשות בעתיקות 87" – 100 ממצאים ארכיאולוגיים המתפרשים על פני 50,000 שנה.
"שמואל בק – מאייר בקו ובמכחול" – תערוכת איורי ספרים בספריית אגף הנוער.
מוצג מיוחד: כלי אוכל מאבן שהובאו לארץ בידי עולי תימן – בביתן קהילות ישראל.

לאירועים – ראה מודעות מקומיות ובטל' 02-698213.
באגף הנוער – נמשכת ההרשמה לחוגי ילדים, מבוגרים ומורים. פרטים בטל' 638940; 633278.
הדרכות במוזיאון: בימי ג': 16.30; בימי ד': 10.30.
אין להכניס נשק למוזיאון ואין תנאים להפקדתו.
המוזיאון לארכיאולוגיה (רוקפלר): שעות הביקור: א'–ה' 10.00–17.00; ו', שבת 10.00–14.00.
תערוכות: "חיות מן העולם העתיק"; עד 26.1. "אמנות צלבנית" – פיסול ממלכת ירושלים הלטינית.
בגן פיילי (גן רוקפלר): "מלאכת יד ערביות מסורתיות".

שעות הביקור – מוזיאון ישראל: טל' 02-698211;
א', ב', ד', ה', 10 עד 17; ג', 16 עד 22; ו', שבת, 10 עד 14.

"השלאגרים" של השבוע
ערב, ערב - מוסיקה לריקודים
דיסקו ושנות ה-60 + אמנים אורחים.
מועדון שלאגר
הזמנת ארועים ומסיבות הפתעה
לימי הולדת עד 100 איש.

מרמורק 10 (ליד הבימה) ת"א טל. 236917, 221355

התזמורת הפילהרמונית הישראלית
"פידליו"
אופרה מאת בטהובן בבימוי מלא
בביצוע האופרה העירונית של קלן
נמכרו כל הכרטיסים לתאריך 1.2.88
לבקשת הקהל
הופעה מיוחדת נוספת
תל-אביב, היכל התרבות ע"ש פרדריק ר' מאן יום ה', 4 בפברואר 1988, בשעה 20:30.

כרטיסים בקופת התזמורת (היכל התרבות) בכל יום בשעות 10–13, 17–19. בימי ו' 10–13 בלבד, ובסוכנות "קסטל" אבן גבירול 153, טל' (03) 444725.
בירושלים, בסוכנות "בימות", רח' שמאי 8, בימים א'–ה' בשעות 9–13; 16–19. בימי ו' 9–13 בלבד.
בחיפה, במשרד התזמורת, בית הקרנות, הרצל 16, בימים א', ב', ד', ה' בשעות 10–13; בימי ג' 16–18. בימי ו' 10–12 בלבד.
הנחה למנויי התזמורת לפי תלוש מס' 102

דער יידישער טעאטער אין ישראל
שווער צו זיין א ייד – קשה להיות יהודי
מאת שלום-עליכם
בימוי ועיבוד, נייע בסמרבמונג און רעשי: ישראל בקר
תאריכי הצגות:
24.1.88 שעה 20.30 - ת"א - בית יד לבנים
28.1.88 שעה 20.30 - ת"א - בית יד לבנים
30.1.88 שעה 20.30 - כפר-סבא - היכל התרבות
31.1.88 שעה 20.30 - ת"א - בית יד לבנים
הפצה ראשית: "כנף" אלנבי 91, ת"א טל. 293838, 295154.
כרטיסים להשיג במשרדי הכרטיסים ובקופת התיאטרון בערב ההצגה.
בית יד לבנים. פנקס 63. טל. 441707.
התיאטרון היידי בישראל
The Yiddish Theatre of Israel

סאן אוף א-ביק
מבצע מתחת לחגורה!!!
כולם באים למבצע
על כל קניה מ-100 ש"ח
חגורה אופנתית מתנה!!!
חגורות, תיקים וג'ינסים מטריפים
בחנות המפעל: דרך פ"ת 23 תל-אביב (ליד בית הדר), מ-08.30-17.00, טל. 03-614486

טיולי בית ברנר
מועצת פועלי תל-אביב יפו, המחלקה לתרבות ולחינוך
★ סוף שבוע בצפון בתאריך: 12-13.2 — 120.- ש"ח
★ סוף שבוע באילת בתאריך: 12-14.2 — 200.- ש"ח
★ לבית יגאל אלון בגינוסר צפרים - אלרואה 2.4 5.3 — 45.- ש"ח
★ לעין גדי כולל רחצה תאריך: 27.2 — 47.- ש"ח
★ לחופי קלט במעפילים בתאריכים: 1.3, 30.1, 20.2 — 38.- ש"ח
★ אל המדבר והנגב בתאריכים: 30.1, 2.2, 20.2, 27.2, 5.3 — 40.- ש"ח
ההרשמה ברחוב ברנר 4, כל יום 8-12, 4-6.
ימים ד' / ו' 8-12. טלפונים 286883, 262211

כותבי שירה ופרוזה!!!
המעוניינים שפרי עטם יופיע בספר פרטי או בקובץ ישלחו החומר שברשותם ל-
"סער"
הוצאה לאור
שד' עמנואל 15, תל-אביב, ת.ד. 26243, תל-אביב
המתאימים יוזמנו לפגישה

טלית הפקות מציגים · מור הפקות מפיקים
מפלס LEVEL 42 בהופעה חיה
בסינרמה
יום א' 24.1.88 בשעה 21.00
בהרכב 6 נגנים
כרטיסים: "הדרך" 248787, "קסטל" 444725
לקבוצות: "הדרך" 223167 ובערב המופע בקופת הסינרמה
טור-טלית – חברי איגוד המפיקים והאמרגנים בישראל
מחירים מוזלים במכירה מוקדמת – לחברי קלאב D.C. – 33% הנחה

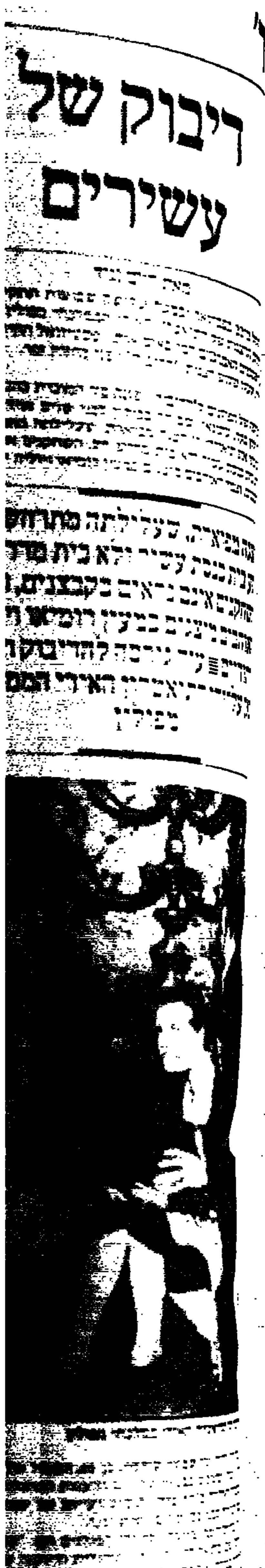

ערב־ערב

סינמטק / עירית שמגר

אהבה בשחקים

לו גוסט ב"נשר הברזל 2", עכשיו ליפו

שרון הכהן, טייסת קרב

"נשר הברזל" עובר לתל־אביב. אחרי שלושה שבועות בבסיס חיל אויר אי שם ליד חיפה, עובר כל הצוות עם הבמאי סידני פיורי והכוכב הכושי לו גוסט – לשפלה. יצלמו ביפו וליד רידינג. בצוות הבינלאומי גם כמה ישראלים: שרון הכהן ("כפפות") היא טייסת קרב ואורי גבריאל (מתחת לאף") הוא אחד הלוחמים הנועזים. לכבוד התפקידים הבינלאומיים האלה עשו שני הישראלים הסבה חלקית: הכהן שינתה את שמה לרנדון (כי באמריקה, הסבירו לה, לא יכולים לקרוא לכוכבת קולנוע בשם הכהן), וגבריאל עשה תפקיד של לוחם בסרט אמריקני, למרות שאין הוא מדבר אנגלית. למד את השורות בע"פ מטכסט כתוב באותיות עבריות והפתיע את הבמאי פיורי בביצוע מושלם.

זה סקס,זה?

זה מה שהוא אמר: "יש לנו כמה סצינות לוהטות, והיא (גלן קלוז) תתיכה לענין, אז בטוח שנרגשים כשעושים סצינת אהבה כזו, אבל תאמינו לי, סקס בסרטים – זה קשה. "כשאתה מעל האשה, קשה למצלמה לתפוס זווית צילום טובה, ואתה מתחיל עם ביצועים, לא בשביל הכיף, אלא בשביל התאורן. עושים סצינת אהבה, אחר־כך מנתחים אותה, בודקים אותה. אני זוכר שאמרתי: מה שחסר לנו פה זו חדירה. אולי אכניס לך אצבע לפה, זה יראה טוב, לא? יצטלם טוב. זה סקס? זאת כוריאוגרפיה." והדובר? מייקל דגלאס, "חיזור גורלי".

דיבוק של עשירים

מאת חיים נגיד

החל מ־22 בפברואר ובמשך שלושה שבועות תתקיים בארץ סידרת ההצגות של התיאטרון האידי הממלכתי מפולין, במסגרת שה שמביאים האמרגנים המייבאים אותו: פסטיוואל התיאטרון היהודי. יועלו שלוש הצגות: "הדיבוק" ושני מחזות זמר.

הגירסה של הפולנים ל"הדיבוק" שונה מזו המוכרת בהבימה. צפה בה ידין בקר, עתונאי, שביקר בפולין לפני שנים אחדות, ומפיו שמעתי את תיאורה: זו הצגה מפוארת, שעלילתה מתרחשת על רקע בית כנסת עשיר ולא בית מדרש דל. השחקנים אינם נראים כקבצנים, וצמד האוהבים מוצגים כמעין רומיאו ויוליה יהודיים.

הצגה מפוארת, שעלילתה מתרחשת על רקע בית כנסת עשיר ולא בית מדרש דל. השחקנים אינם נראים כקבצנים, וצמד האוהבים מוצגים כמעין רומיאו ויוליה יהודיים ■ עוד גירסה להדיבוק תוצג כאן על־ידי התיאטרון האידי הממלכתי מפולין

דיבוק של התיאטרון האידי ממלכתי מפולין

בקר הוא ידידו של שמעון שורמיי, בן 65, המנהל את התיאטרון זה 17 שנה, ומשמש כבמאי של רוב ההצגות המועלות בו. נראה בתפקיד לאה'לה ב"הדיבוק" תופיע רעייתו של שורמיי, גולדה צר, הצעירה ממנו בכעשרים וחמש שנה.

שני מחזות־הזמר שיועלו על ידי הפולנים הם: "שמחות אצל ודים", שבו מתואר הווי העיירה היהודית ודיוקנה של התרבות יהודית במזרח אירופה. ב"בוקר טוב מסייה שאגאל" הופכים חיזיונות של שאגאל לתמונות חיות.

ד כה, מאז היווסדו בתום מלחמת העולם השניה, העלה התיאטן האידי הפולני כ־80 הצגות, מרביתן מהקלאסיקה היהודית. די שנה מעלים הצגה לזכר גטו ורשה והשנה המחיזו את שירו ל יצחק קצנלסון, "השיר לזכר העם היהודי שנטבח". בהצגות שיועלו בארץ ישכירו לקהל אוזניות לתרגום סימולטני.

תל־אביב־(פסטיוואל) ברלין

רבקה נימן ושמואל וילוז'ני בסרט "תל־אביב־ברלין": משולש רומנטי

הסרט הושלם כבר לפני שנה, אבל עכשו מקבל "תל־אביב־ברלין" תאוצת תנופה: הסרט יצא בסופשבוע זה להקרנות אצלנו וגם התקבל לפסטיוואל הסרטים הבינלאומי בברלין, שיפתח שם ב־12 בחודש הבא. "תל־אביב־ברלין" לא יוקרן במסגרת התחרות הרשמית ולא במסגרת "פורום" היוקרתית, אלא במסגרת השלישית: "פנורמה" – שבה הוקרן לפני שנה סירטו של פרז' אנקרי, "אדמה חמה."

"תל־אביב־ברלין" – סירטה השני של התסריטאית־בימאית ציפי טרופה הוא ניסיון לספר את סיפורם של אותם מעטים שהצליחו להמלט ממחנה ההשמדה באושוויץ והגיעו לישראל. הסרט מנסה לשלב סיפור היסטורי בעייתי ביותר עם מלודרמה משפחתית ואינו מקפיד על דיוק בפרטים היסטוריים שונים. אך אין ספק שהנושא, השואה, היה אחד הגורמים להחלטה להקרינו במסגרת פסטיוואל ברלין.

את האספקט המלודרמטי מספק כאן משולש אהבה בין גבר, אשתו הישראלית ואהובתו, שאף היא, מסתבר, ניצלת אותו מחנה ריכוז. בתפקידים הראשיים מופיעים שמואל וילוז'ני, רבקה נימן ועינת הרפזי.

הסרט הוקרן בכמה פסטיוואלים בינלאומיים, אך פסטיוואל הסרטים בברלין הוא החשוב שבהם – שני בחשיבותו רק לפסטיוואל קאן והוא מושך אליו יוצרים מכל העולם המביאים לשם את סרטיהם החדשים. ישראל היתה כבר מיוצגת גם במסגרת היוקרתית ביותר, בתחרות הרשמית של הפסטיוואל: הסרט היה "חיוך הגדי" (שמעון דותן) והשחקן הטורקי טונג'ל קורטיז זכה שם בפרס המשחק על תפקידו בסרט זה.

שמים גנובים

★ הבמאי ההוליוודי ג'ון הנקוק מגיע לישראל בסוף החודש ובראשית פברואר יפגש כאן עם עיתונאים. הנקוק יבוא לקראת הסרטה "לגנוב את השמים" על אותו טייס עיראקי שערק בזמנו, עם מטוסו, לישראל. הפרה־פרודקשן מתחיל השבוע. ההפקה (יורם בן עמי הישראלי) אמורה היתה להתחיל כבר, אך נדחתה מסיבות שרנות. מקומים שהאירועים בירושלים ובגדה לא ידחו אותה שוב: את עיראק מתעתדים המפיקים לצלם ביפו, בעכו ובירושלים המזרחית. ומי שירצה להכיר את עבודתו של הנקוק: בחודש הבא יצא אל המסכים סירטו "עשבי בר" (Weeds).

רב או בדרן

★ מיכה שרפשטיין רק גמר את "נישואים פיקטיביים" (לפני שבוע) וכבר הוא עובר להפקה הבאה, "המירעד" שמביים דני וקסמן. גם סרט זה נעשה בהשקעת הקרן לעידוד סרטי איכות. בתפקיד המיועד: שמואליק לוי (בוגר ניסן נתיב, נחשף לראשונה בהצגתם "חלום ליל קיץ"), צבי שיסל ורונית אלקבץ, שהיא פנים חדשות בקולנוע. מדובר בבנו של רב שנעשה בדרן פופולרי אך עם מות אביו מבקשים חסידיו להכתירו לרב. הנ"ל עובר מהפך אישי גדול ונעשה רב מכובד.

סרטים משמאל

★ סרטים פוליטיים, חשובים ומרתקים, בבימת השמאל (המלך ג'ורג' 16, תל־אביב). בימי חמישי, בשמונה וחצי בערב: "גטו עזה" סרט וידיאו שורדי, "לדבר עם האוייב" – סרט טלוויזיה שהוקרן בעדוץ 4 בבריטניה ובו מיפגש בין ישראלים לפלסטינאים: מירון בנבנישתי, חיים שור, מינה חמזה ואחרים. סרטים אלה לא יגיעו, ככל הנראה, לטלוויזיה הממלכתית לכן זו ההזדמנות לראותם. יוקרן גם "לחם" – סירטו המפורסם של רמי לוי. הוקרן כבר בטלוויזיה הישראלית ומספר על פועל מאפיה ישראלי שמפוטר מעבודתו ומחליט: לא עוד.

...אבל במיטה הוא מקסים

דניס קוויד ב"חשוד": חביב, קצת נכל, קצת מרושע, אבל תמיד סולחים לו

איך זה קורה שפתאום רואים אותו בכל מקום. "שחיתות בגדול" ו"יום במלכודת". בקרוב "החשוד", ואנחנו עוד זוכרים אותו ב"תרגילים בהתבגרות" וב"צוות המובחר". בסך הכל לא מעט סרטים, אבל עכשו מרגישים שגרלינו אותו: דניס קוויד.

חביב, קצת מרושע, לא בדיוק יפיוף, הרבה קסם. חיוך של כמעט־נוכל, אי אפשר לסמוך עליו במאה אחוז, אסור לקחת אותו כמובן מאליו. והוא רגיל שיסלחו לו, שיסלחו לו הרבה.

ב"שחיתות בגדול" הוא שוטר המצפה (באמת) שנתעלם מאיזה סיפור שוחד קטן. זה מה שחשוב, בחיוך, לעומת הקסם שלו במיטה? ב"חשוד" הוא יודע לאסוף קולות ולדחוף חוקים בקונגרס, מה שנקרא שם שדולאי, ואם צריך להשכיב בשביל זה גברת אחת בשלה, אז מה? פעם אחת אפשר עם כל אחת, לא?

כאמור, הוא לא יפיוף ולא זוהר. בחיוך הכמעט־מרושע שלו הוא משיק לניקולסון הצעיר, אבל מצליח יותר ממנו לשמור על אותו משהו תמים, ביישני, ילדותי. אחד שבאמת קשה לכעוס עליו.

הקריירה המזהירה שלו בסרטים התחילה בבית. האח שלו, רנדי קוויד, הוא שחקן – והקטן הלך בדרכיו. בן 15 הופיע כבר על הבמה, גם כליצן בין השעשועים השכונתי. פעם אחת, כמו שמספרים בסינמה, הלך לבקר את אחיו בעבודה, פגש את ברנדו ואת ניקולסון וקבל תפקיד קטנטן ב-Crazy Mama. אבל התפקיד האמיתי שלו היה ב"תרגילים בהתבגרות" ואז עבד לראשונה עם פיטר ייטס, הבמאי של "החשוד".

הפעם, כאמור, הוא פוליטיקאי בדרך. מוכשר כמו שד, ערמומי, פיקח ולא מתחבט בעינייני ניקיון ומצפון. הוא יודע לספק את הסחורה שלשמה שכרו אותו אדוניו. מכיר את העבודה, קוראים לזה. ואנחנו כבר לא ילדים, נכון?

בסוף־בסוף (ובעצם באמצע) הוא נעשה כמובן יותר מצפוני משחשבנו, יותר אוהב ובכלל יותר נחמד. אז מה מי רוצה לראות את החיים בקולנוע?

רבי מכר / וידאו

עשרת קסטות הוידאו המבוקשות ביותר מ־17.1.88 – 23.1

1. נשק קטלני (הד ארצי)
2. חמים וטעים (הד ארצי)
3. תהרה (ר.ק.ע)
4. קוויזי (פורום פילם)
5. ביה"ס למשמר אזרחי (הד ארצי)
6. אשליות (ר.ק.ע.)
7. אנטסטיה (ערוץ 1)
8. אהבה בשחקים (ערוץ 1)
9. נערת ליווי (ר.ק.ע)
10. שושנים לעשירים (ר.ק.ע)

הסקר נערך בהשתתפות:
"וידיאו־לי", יעבץ 2, ת"א, טל. 03־663390.
"ספרית מעריב", דרך פתח תקווה 72, ת"א, טל. 03־439398.
"וידיאון", הרצוג 61 ירושלים, טל. 02־639651.
"ספרית האסקר" – זאב גלנטר שד' ירושלים 15, קרית ביאליק, טל. 04־728618.
"אלקטרו־טול", השוק 2, רעננה, טל. 052־21826
"וידאו־קידאן", המרכז המסחרי קיראון, 03־712958
וידאו רחל", אחד העם 11, נתניה, טל. 053־336759.

טל פרי

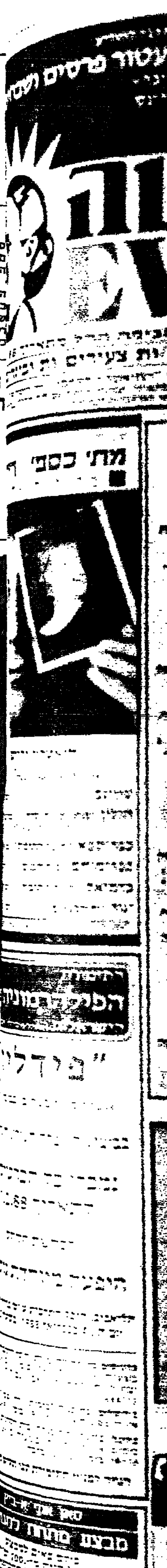

هكذا من الاصل

مكـزامن الأصل

סרטי שפירא בע"מ מציגים:

★★★★★ ציון טוב מאד "י. אחרונות"

★★★★★ ציון מצוין "מעריב"

ז'אן דה פלורט

שבוע 22	"דיזנגוף" ת"א שישי 11.00-13.30 21.45-00.15	תיאטרון ירושלים	"הדר" רחובות

★★★★★ ציון מצוין "מעריב"

★★★★ ציון טוב מאד "י. אחרונות"

מאנון

ז'אן דה פלורט חלק ב'

שבוע 8	"צפון" ת"א ליל שישי 10.00	תיאטרון ירושלים	"שביט" חיפה

הם החליטו "לנקות" את העיר

אז הסלה החגיגה...

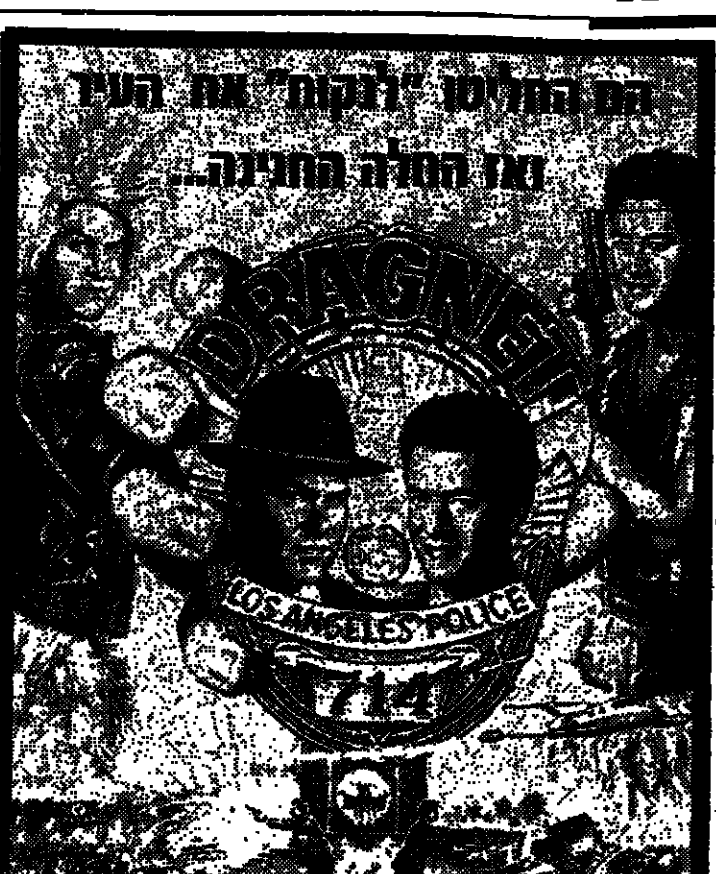

השוטר מלוס אנג'לס

טום הנקס דן איקרויד

עם: כריסטופר פלאמר במאי: טום מנקייביץ'

בכורה ארצית

תל-אביב "תל-אביב"	ירושלים "אדיסון"	חולון "סבוי"

UNIVERSAL הפצה: גולן גלובוס-קנון ישראל

סרטי שני בע"מ

סרטה הלוהט של ליזי בורדן

"שני הדברים שאני הכי אוהבת הם מין וכסף...

אלא שזמן רב חלף עד שלמדתי לדעת שהם קשורים זה בזה"

WORKING GIRLS

נערות נהדרות

"הישג מרשים בחקר הכמעט מדעי של זנות הצווארון הלבן" Village Voice

בכורה ארצית בתי קולנוע "לב" תל-אביב 2, 5, 8, 10

שבעה כוכבים מפיצי סרטים גאים להציג:

ריקוד מושחת

שבוע 9

"הוד"	ת"א
"רב-גן"	ר"ג
"אורה"	חיפה
"רינה"	חולון
"היכל"	פ"ת
"רון"	ראשל"צ

גבעת ההמבורגר

HAMBURGER HILL

שבוע 3

"דרייב-אין" תל-אביב ימי חול 7.15, 9.30

"אור" ירושלים ימי חול 4.30, 7, 9.15

ללא מוצא

שבוע 19

300,000 צופים ראו, התלהבו, והמליצו, ואת/ה?

"לימור"	ת"א
"רב-גן"	ר"ג
"עצמון"	חיפה
"היכל"	פ"ת
"שרון"	נתניה
"דוד"	הרצליה
"נעמן"	ראשל"צ

שעות ההצגות בלוח בתי הקולנוע

ארוחה לפי סגנון תמצאו במסעדת "המערכת"

מסעדה בסגנון איטלקי. קנלוני, רביולי, ניוקי ושאר המאכלים האיטלקיים הידועים מוגשים בסגנונו המיוחד של השף ג'וזפה מאיטליה. ניתן לקנות הביתה.

מסעדת "המערכת" – בן-יהודה 252 ת"א, 03-455377.

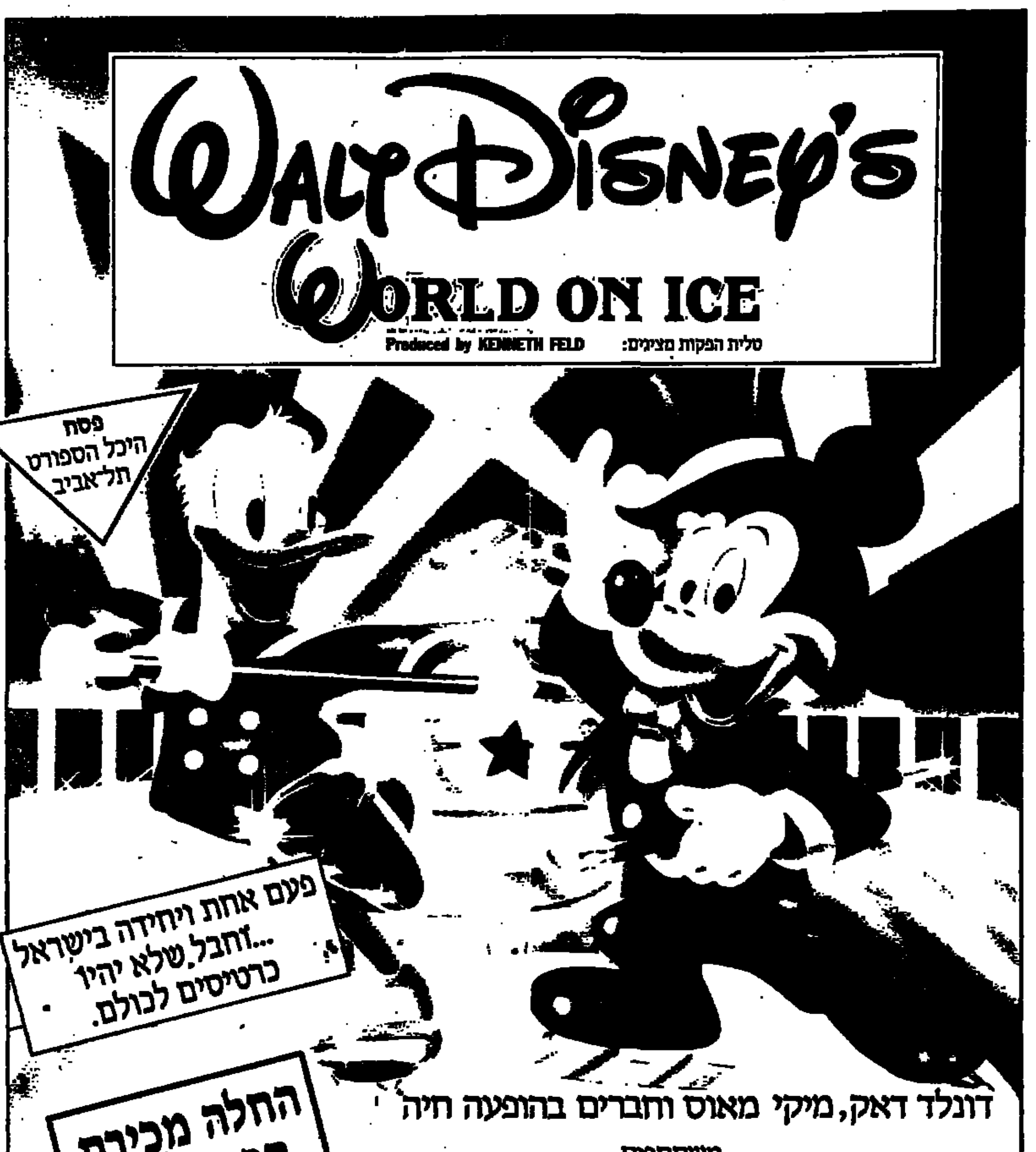

WALT DISNEY'S WORLD ON ICE

Produced by KENNETH FELD טלית הפקות מציגים:

פסח היכל הספורט תל-אביב

פעם אחת ויחידה בישראל ...וחבל שלא יהיו כרטיסים לכולם.

דונלד דאק, מיקי מאוס וחברים בהופעה חיה

החלה מכירת הכרטיסים לוועדי עובדים ומוסדות בלבד

מרכז מכירות ארצי לקבוצות "לאן" דיזנגוף 101 (פסג' ההד) ת"א טל: 236193, 231189, 230898.

עולמו המופלא של וולט דיסני עם כל הדמויות הידועות לכל ילד בעולם - מגיע לישראל. בפסח השנה תוכלו גם אתם לראות בגודל טבעי ובהופעה חיה על הבמה את כל הדמויות הפופולריות

משתתפים

דונלד דאק, מיקי מאוס, מיני מאוס, דייזי דאק, גופי, פלוטו, פינוקיו, שלגיה ושבעת הגמדים, הזאב הרע, המכשפה מליפיסנד, סטרומבולי ועוד ועוד...

עולמו המופלא של וולט דיסני על הקרח מופע מרהיב ומרגש, מותאם לכל אחד, בכל גיל ולכל משפחה!

בס-גלים

40,000,000 איש בארה"ב כבר חזו במופע

עולמו המופלא של וולט דיסני על הקרח

משרדי ההפקה - טלית הפקות רח' אחד העם 118 ת"א טל. 03-287253 חברים באיגוד המפיקים והאמרגנים מפיק: גד אורון

סרטי ארז בע"מ

תל אביב ברלין

סרטה של ציפי טרופה

הסרט שייצג את ישראל בפסטיבל לונדון, מונטריאול, המבורג.

שמואל וילוז'ני

רבקה נוימן

ענת הרפזי

יוסף כרמון בתפקיד אורח

הפקה: מיכה שגריר

TEL AVIV-BERLIN

בכורה ארצית	בתי קולנוע "דיזנגוף" תל-אביב	"רון" ירושלים	בקרוב "עצמון" חיפה

בהשתתפות הקרן לעידוד סרטי איכות מקוריים ישראליים

אלי שיידי

הנסיכה מבברלי הילס

MAID TO ORDER

שבוע 3	"דב-חן" תל-אביב מוצ"ש 9.50-7.25 ימי חול 5.00-7.25-9.50	"דב-חן" רמת-גן ליל שישי 10.00-12.15 מוצ"ש 9.50-7.30 ימי חול 5.00-7.30-9.50

ארוחה לפי סגנון תמצאו במסעדת "המערכת"

מסעדה בסגנון איטלקי. קנלוני, רביולי, ניוקי ושאר המאכלים האיטלקיים הידועים מוגשים בסגנונו המיוחד של השף ג'וזפה מאיטליה. ניתן לקנות הביתה.

מסעדת "המערכת" בן-יהודה 252 ת"א, 03-455377.

נובמבר יפו טל 821243, 811545

תכנית חדשה עם נבחרת אמנים מחו"ל

* שימפנזה שובב

מנגן על כינור ועל חליל, עוזר לנערת יפהפיה להתפשט

* מחליקי סקטים אולימפיים מפריס

* אקרובט רקדן מארה"ב

* להטוטן מלונדון

* צמד סטריפטיז מפריס

* אורח התכנית: דורון מזר

הערב ובכל ערב פרט לימי א'

תכנית בינלאומית ומשחקי בינגו

בשבתות 2 הצגות: ב-6.45 - 11.15

עכשיו זה סופי.

מגיע בפורים לישראל

מופע הגרנד טריק

בס-גלים

חידון בימים א'

מודיעין

טלויזיה

כללית

17.30 "זרבובים" – "מחרוזת האלמוגים הכחול"
17.40 "ומהילה" – "פיק ברבייר"
18.32 "עם הכוכבים" – עם הזמרת האמריקנית סינדי לאופר
18.45 "חידושים והמצאות"
19.00 "יומן השבוע" – ערבית
20.02 "לחיים בראש"
20.30 "על גלגלים"
21.00 "מבט לחדשות"
21.35 "לקראת שידור"
21.50 "שושלת" – סידרה
22.40 "סוף ציטוט"
23.20 "אלפרד היצ'קוק מגיש" – "הצצות"
23.45 "פסוק של יום" וחדשות

חינוכית

08.00 "עד כאן" – מלפקסם
08.05 "שעת כושר"
08.15 תלמוד – פשימאו 2 (ב)
08.40 מסך לספרות – שלושה מעך ל' שוועים (ב)
09.00 אנגלית ז'
09.20 "השיטה שלנו"
10.00 "שעת כושר"
10.10 אנגלית ז'
10.30 "פרפר נחמד" – אפשור לד בור?
11.00 חשבון ה' – חיבור במספרים
11.15 צרפתית
11.30 גיאוגרפיה – אפריקה
12.00 ספרות – בוץ והשופרסף
12.25 אנגלית ט'
13.00 אנגלית י'
13.30 היסטוריה – אברהם לינקולן
14.00 "עד כאן" – מלפקסם
14.05 "אירופה נוטרה – אירופה שלנו" – סרט תעודה
14.40 "טבעם של דברים" – סרט המתאר את הפסנתר בולנג'ין השונים וסיבותו הפכי
15.05 "רכבת ההפתעות"
15.25 "עבדת פלפלת" – שיחה חדשה לייבוש כביסה
15.40 "שעת כושר"
15.50 "מאתיים שניות למבואות ים" – מלפקסם
16.00 "רחוב סומסום" – השועל והארנבת
16.30 "מכשפ'וה נכה שנית"
17.00 "ערב חדש" – דן מרגלית

ערוץ 2

18.30 "קימבה – האריה לבן" – סידרה בהפשה
19.00 "האחים" – סידרה
20.00 "הצפית"
20.30 "תולדות הצילום בקולנוע"
21.00 "פה 2" – הקומודרס, רבקה זוהר
21.30 "להיפי תה"ל" – סמינ. סקור ת, הרב אלפרס

ירדנית

16.00 סרטים מצוירים
16.20 "דניס השובב"
16.40 "רחוב סומסום"
17.05 "מדע ודעת"
17.30 "וולט דיסני"
18.00 "רחוב סרט" – סידרה
18.20 כדורגל בינלאומי – ערוץ 1
18.30 "בשתונת צעירים"
19.00 חדשות בצרפתית
19.10 "הבנית לזקלאי" – ערוץ 1
19.15 "קירקס"
19.30 חדשות בעברית
20.00 חדשות בערבית
20.30 "פרינגטון" – סידרה
20.40 סידרה בערבית – ערוץ 1
21.10 סרט דוקומנטארי
21.30 "סוסדות בירדן" – ערוץ 1
22.00 חדשות באנגלית
22.00 "שבועון טלוויזיה" – ערוץ 1
22.20 "הצבא השודד" – סידרה

המזה"ת

13.30 "חיים אחרים"
14.00 "מועדון 700"
14.30 "מעשיות משמחות"
15.00 "חרול נמירל" – לילדים

15.30 "הבית המעופף" – מצויר
16.00 "שוכני הסלעים" – לילדים
16.30 סרט – ערבית
18.00 "משפחת מלטון" – סידרה
19.00 "60 דקות" – אקטואליה
20.00 "מופעים קלאסיים" – תיאטרון המחול ההולנדי
21.00 "קפטן לייט־פוט" – סרט עם רוק הדסון
22.30 "מעשיות משמחות"

לקראת שידור

"שושלת"
סידרה בהמשכים
(טלויזיה כללית, 21.50)

ג'ף חוזר לעבוד בחברה של בלייק ולומד כי קירבי הייתה הרה, כבר כשנישאה לו. פאלון נוסעת ללוס־אנג'לס עם בלייק וקריסטל כדי להיוועץ בארכימקס בנוגע להרחבת המלון. ובדרך היא פוגשת מיליונר צעיר ומסתורי.

רדיו

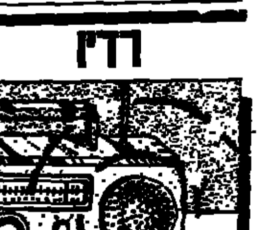

קול המוסיקה

09.00 "קונצרט בוקר"
12.00 "אמנים באולפן" – צ. גרוסמן־איר – סופרן / ר. דוכן – פסנתר ● שוברט: 3 קטעים לפסנתר; מבחר שירים
13.05 "בהאזנה נינוחה"
15.00 "מוסיקה כאן ועכשיו" – מוסקוביץ: קונצ'רטו לאבוב – גרסה מחודשת (א.ר. ברביחולי – אבוב / הפילהרמונית הישראלית / ג'. ברבירולי) ● ג'אורג' קורטאג: "המסר של המנוח ר.ו. טרוסובה" אופ' 17. לסופרן ואנסמבל קאמרי (ר. הארדי – סופרן / ס. פביאן – צימבלו / האנסמבל סורדן / פ. איבוס)
16.00 "מוסיקה ליום ראשון" – היידן: "בריאת העולם" (ג. ירון – סופרן / פ. קריץ – טנור / נ. שידלי קירק – בריטון / מקהלת אורפיאון / תזמורת הקאמרית הישראלית / א. סגל)
18.00 "למי שידורה לה פסולה" – מסע מוסיקלי בצליל (ש.ח.)
19.00 "מוסיקה קלאסית קלה"
20.05 "אינטרלוד"
20.30 "הקונצרט הקאמרי השבועי" – ימי המוסיקה הקאמרית בכליל הגליל 1987 – שידור חוזר של קונצרט מס' 4, הקלטה "בית העם", כפר בלום 29.7.87 ● שומאן: שירים לקול ופסנתר, מתוך אופ' 25 (ה. סיום – מזור / צ. צבי – פסנתר) ● שומאן: שירי אהבה ספרדיים ל־4 קולות ופסנתר ב־4 ידיים, אופ' 138 ● (ר. וינגקפטר – סופרן / ס. זכאי – אלט / ה. סיום – מזור / ס. דיפון – בס / א. גורסק וצ. צבי – פסנתר) ● שומאן: רביעיה לפסנתר וכלי קשת אופ' 47 (פ. זלצמן – פסנתר / א. מרסר – כנור / ס. הרסמן – ויולה / א. יפפולסקי – צ'לו) ● ברהמס: 2 שירים לאלט, ויולה ופסנתר אופ' 91 (ס. זכאי – אלט / א. מאיר – ויולה / ו. לין חפיץ) ● ברהמס: חמישיה לפסנתר וכלי קשת (פ. זלצמן – פסנתר / ג. שרץ ו. צורי – כנורות / ס. הדסון – ויולה / א. יפפולסקי – צ'לו)
22.30 "מן המקורות" – המוסיקה העממית של קובה ר'
23.00 "מחזורי יצירות" – היידן: סימפוניות

רשת א'

08.05 "הפוגה מתוגה"
09.05 "טלודיו"
10.05 "שידקה"
11.05 "פניני בוקר" – נדעון הוד
12.05 "מעורב ים תיכוני"
14.06 "בראש צעיר"
15.30 "האוניברסיטה הפתוחה" – מחזור 23 ● והפעם: שעור מס' 47
16.05 "רדיו עשרה" – לנוער
17.10 "צבעי הקשת" – "מסורת עם מעלה"
18.06 "מיתות ערב" – דת ומסורת
19.05 "סיכום המשנה היומית"
19.10 דף גמרא יומי
19.20 פרקי היום בתנ"ך
19.30 שידורים לעולים
22.05 "תפוח ועץ" – "פוביות" – פחדים מסוקדים ו/או מתרים

רשת ב'

08.05 "עושים עניין" – עם גבי גזית ושלום קיטל
09.05 "ביקור בית" – עם רבקה מיכאלי
10.05 "כל צבעי הרשת"
12.10 "אלף־אלף" ב"בית" – עם אהוד מנור
13.05 "בוצי היום"
14.06 "לראות או לא לראות" – חרבות ואמונות
14.30 "בת צחוק" – הווי והומור
15.05 "שירים ושעורים"
15.55 "קראתי ספר"
16.05 "יומן כלכלה" –
16.30 "על ספרים ואנשים" – מגאזין המשק והחברה
17.05 "דגלי קסם" –
18.06 "בעין בוחנת"
18.45 "היום בספורט"
19.00 "היום הזה"
19.35 "עם ישראל"
20.05 "שלום לבן דודי"
22.05 "בינים לבין עצמם" – שיחות עם מאזינים
00.05 "יומן חצות"
00.15 "להיאחז בחלום" – שירים לסיומו של יום

רשת ג'

09.05 "מה, כבר תשע?" – עם אבי אתור
10.05 "דברים טובים" – עם עמרה איסבר
11.05 "שבעים מי ידעו?" – שירי שנות השבעים
12.05 "אהבה יומיומית" – עם יוסי סיאס
13.05 "רק בימי חול" – עם מנחם פרי
14.06 "לי ולך" – שיר וברכה
15.05 "חדש, חדיש ומחודש" – עם שוש עטרי
16.05 "הבצה יומית" – עם יקיר אביב
18.06 "מצעד הפזמונים הלועזי" – עם יואל רביד
21.05 "אדום עתיק" – שירים עולא וס ריחס
23.05 "הלילה הוא שירים"

גלי צה"ל

08.00 "בוקר טוב ישראל" – שעת אקטואליה
09.05 "אילה בוקר" – עם אלי ישראלי
10.05 "עשר" – שירים עבריים
11.05 "מכון לעכשיו" – עם רפי רשף
13.05 "זה הה יומי" – עם דני קרפל ודובי לנץ
13.55 "40 לאחור" – סיפור היום בתשיח – חדוה דיין
14.05 "פגישה יומית" – עם יצחק בתר
15.05 "שירים לתג" – עם ארז טל
16.05 "ארבע אחר הצהרים" – שירים עבריים
16.54 "באופן מילולי" – פינתו של אבשלום קור
17.00 "ערב טוב ישראל"
18.05 "שעה קלה על כלכלה"
18.45 "חמש עשרה קטנות"
19.05 "רדיו ספורט"
20.05 "בעיקר מוסיקה" – הרצאה בנושא: "קול ההתחלות – הדרך לניבוש הצליל של מהפכי הפופ"
21.00 "מבט לחדשות"
21.30 "אוניברסיטה משודרת" – סוגיות יסוד בכלכלה – ההדחות הבסיסיות. מרצה: פרופ' יקיר פלסנר (ש.ח.)
22.05 "על הדבש ועל הכיפאק" – שירים שהחברה אוהבים
23.05 "עשרים וארבע – היום שהיה" – עם ירון וילנסקי
23.55 "שיחות חצות" – עם ד"ר אדי קאופמן
00.05 "ציפורי לילה" – עם שלמה ארצי
02.05 "לא רוצים לישון"

שידורי צה"ל 2

19.05 "רדיו רדיו" – זאב קוסור
20.05 "צו – 8" – אברי גלעד
22.05 "הפסקת עשר" – מיכל ניב
23.05 "קול הג'או הזה"

חידון פנאי
בימים א', ג', ה' ברדיו
האזינו לחידון פנאי, בתכנית "צו 8" בצה"ל 2 (גלי צה"ל FM) בימים א', ג', ה' בין 20.00–22.00.
פרסים יקרי ערך מתנת מוסף פנאי יחולקו לפותרים נכונה את החידון, שבו שאלות מתחום הבידור, הבילוי והפנאי.
בפתרון השאלות ניתן להעזר במוסף פנאי ובמדריך מעריב.
עם מוסף פנאי והמדריך מעריב – אין סיכוי שתפסיד בילוי!

קולנוע

תל־אביב־יפו

בשעות: 4.30, 7.15, 9.30

אולפי המהנדס: המאבק לחיים
אסתר: 5, 7.30, 9.40 – שחיתות בגדול
בית לסין: 11.15 בלילה – פרנקנשטיין הצעיר
בן־יהודה: אבא שב
גורדון: מסורף עליך
גת: 6, 9 – הקיסר האחרון
דיזנגוף 1: 11, 1.30, 4.30, 7.15 – 9.45 – דאן דה פלורט
דיזנגוף 2: 11, 1.30, 4.30, 7.15 – 9.45 – תקווה ותהילה
דיזנגוף 3: 11, 1.30, 4.30, 7.30 – 9.45 – תל־אביב ברלין
דקל: 7.15, 9.30 – נאדין – אהבה מסוריית
דרייב־אין: 7.15, 9.30 – זעקת הנעורים; חצות – סרט סקס
הוד: ריקוד מושחת
הסינמטק הישראלי: 7 – חתונת הדמים; 9.30 – יומנו של עב שיזוקו
הקולנוע (בית ציוני אמריקה): 4.30, 7.30, 9.30 – זאב בדלת
חן 1: 2, 5, 7.30, 9.50 – מעקב צמוד
חן 2: 5, 7.25, 9.50 – יום במלכודת
חן 3: 5, 7.25, 9.50 – הנסיכה מבברלי הילס
חן 4: 11, 2, 5, 7.25, 9.50 – המכשפות מאיסטוויק
חן 5: 11, 2, 5, 7.30, 9.55 – מתכון חדר הסימות
לב 1: 2, 5, 8, 10 – שרות עבדות
לב 2: 2, 4.45, 7.15, 9.45 – מלאכים בשמי ברלין
לב 3: 2, 9.45 – המשפחה; 5.40, 7.20 – מגול הדברים
לב 4: 2, 5, 7.30, 9.50 – ססופנט
לב יפו העתיקה (התיירה הישראלית): 10 בלילה – גושש אתמול היום
לימור החודש: 4.30, 7, 9.30 – ללא מוצא
מוזיאון: 4.30, 7.30, 9.30 – שני סרטים ישראליים – ילדה טובה + השורבים
מקסים: 11 – החוק הוא אני; 1.15 – נינ'ה בעל 9 השמות (בכרטיס אחד); 4.30, 7.15, 9.30 – הבלתי משוחדים; חצות – ראסוי ג'ימס
סינמה 1: סגור לשיפוצים
סינמה 2: 5, 7.15, 9.30 – שושן בחלל
סיון (אולפני המהנדס): 5, 7.30, 9.40 – חכמת רחוב
פאר: יופיו של החמא
פוקוס רמת אביב: 7.30, 9.30 – גושש אתמול היום
פריז: 12, 2, 4, 7.15, 9.30 – גורל מהחיים; 11.30 בלילה – מונטי פייטון והגביע הקדוש
צפון המהנדס: 4.30, 7, 9.30 – מאנן
צליל (יפו): 10, 1.15 – סרט סקס; 11.30, 6.30 – נינ'ה בעל 9 השמות; 8.15 – סרט הודי
שחף: עבבר הבארים
תכלת המהנדס: 5, 7.30, 9.45 – גן השיש
תל־אביב: השומר מלוס אנג'לס
תמוז המהנדס: 7.30, 9.40 – סרט מתוק

בת־ים

אורנים: 4.30, 7.15, 9.30 – חנות קמה וממריפה
עצמאות: 4.30, 7.15, 9.30 – אני נבגע, אני נבגעת

חולון

בשעות: 7.15, 9.30

ארמון: 5, 7.30, 9.30 – אבא שב
מגדל: יום במלכודת
סבוי: 4.30, 7.15, 9.30 – השומר מלוס אנג'לס
רינה: 5, 7.15, 9.30 – ללא מוצא

ראשון לציון

רון 1: 4.30, 7.15, 9.30 – אבא שב
רון 2: 4.30, 7.15, 9.30 – ריקוד מושחת
נעמן: 7, 9.30 – ללא מוצא
ראשון: סגור לשיפוצים

רחובות

הדר: 7, 9.30 – דאן דה פלורט
חן: 7, 9.30 – יום במלכודת
בית־העם: 5, 7.15 – אבא שב

ר"ג וגבעתיים

בשעות: 7.15, 9.30

אואזיס: 4.30, 7.15, 9.45 – מעקב צמוד
אורדע: 4.30, 7.15, 9.30 – אבא שב
הדר: 4.30, 7.15, 9.30 – עבבר הבארים
לילי: יופיו של החמא
פוקוס כפר המכביה: 7, 9.30 – הבלתי משוחדים
רב־גן 1: 5, 7.30, 9.50 – ריקוד מושחת
רב־גן 2: 5, 7.25, 9.55 – יום במלכודת
רב־גן 3: 5, 7.30, 9.50 – הנסיכה מבברלי הילס
רב־גן 4: 5, 7.25, 9.55 – ללא מוצא
שביט: העכבר האוהבת והמאהבת

פתח־תקוה

בשעות: 5, 7.15, 9.30

היכל 1: אבא שב
היכל 2: ללא מוצא
היכל 3: ריקוד מושחת
שלום: 4.30, 7.15, 9.30 – זהב רמוב

הרצליה

בשעות: 7.15, 9.30

דוד: ללא מוצא
היכל: 4.30, 7.15, 9.30 – אבא שב
מלון מגדל דניאל אודיטוריום: 8 – פסטיבל הנוער – החודשות
תפארת: 7.15, 9.15 – רימה מו יזוב גם הוא
מועדון קולנוע זיו אביביה: 7, 9.30 – מאמל באקס

כפר־סבא

בשעות: 7, 9.15

עמל: תקווה ותהילה
חן: אבא שב

רמת־השרון

כוכב: 7 – סוד ההצלחה; 9.30 – מותו של סוכן

נתניה

בשעות: 5, 7, 9.15

אסתר: ספורט הדמים
סטודיו: 5, 7.15, 9.30 – יום במלכודת
שרון: ללא מוצא
דוד היכל התרבות דוידה: הערב אין הצגה

ירושלים

בשעות: 4.30, 7, 9.15

אדיסון: 4, 7, 9 – השומר מלוס אנג'לס
אורגיל: 5.30, 8.30 – הקיסר האחרון
אור 1: הצייד
אור 2: זעקת הנעורים
אור 3: 4.30, 6.45, 8.45 – זאב בדלת; 11 בלילה – אירמה לה דוס
אור 4: 4.30, 6.30, 8.45 – יופיו של החמא; 11 בלילה – הנסיכה מבברלי הילס
אור 5: 4.30, 6.30, 8.45 – הבלתי משוחדים
אורנע: 4.30, 6.45, 9 – יום במלכודת
בית אגרון: 6 – חנות קטנה ומפריפה; 7.45 – אני והחברה; 9.45 – זאב אפריקאי בלונדון
כפיר: 4.30, 7.15, 9.30 – עבבר הבארים
מיטשל: 7, 9.15 – שושן בחלל
סמדר: 7, 9.15 – מלאכים בשמי ברלין
סינמטק 1: 7 – המתיקה; 9.30 – בוידה
סינמטק 2: 9.15 – הרפתקאות שרלוק הולמס
עדן: 4, 7, 9 – אבא שב
חן: 4.30, 7, 9 – תל־אביב ברלין
תיאטרון ירושלים: 7, 9.30 – מאנן

רמלה

היכל התרבות: 7.30, 9.30 – מאמל באקס

אשדוד

אסתר: סגור לשיפוצים
אשדוד: 7.15, 9.30 – מעקב צמוד

אשקלון

בשעות: 7.30, 9.30

אסתר: 4.45, 7.30, 9.30 – חתיך אפריקאי
מאור: מי הנערה הזו
רחל: 7.30 – בגר ב'

קרית־מלאכי

צמרת: 7.30 – לא שם דין

באר־שבע

אורות: 7.15, 9.15 – 9½ שבועות של שכרון חושים

חיפה

בשעות 4.30, 7, 9.15

אורה: ריקוד מושחת
אורלי: 6.30, 9 – בוקר טוב בבילוניה
חן: 4.30, 6.45, 9.15 – יום במלכודת
סינמטק: 9.30 – חצי השמיים
עצמון 1: שושן בחלל
עצמון 2: ללא מוצא
עצמון 3: 4.30, 7, 9.30 – הבלתי משוחדים
פאר: 4.15, 6.45, 9.15 – מעקב צמוד
קרן אור המהנדס: יופיו של החמא
רב־מת 1: 5, 8.30 – הקיסר האחרון
רב־מת 2: הנסיכה מבברלי הילס
רון: אבא שב
שביט: 7, 9.15 – מאנן

נוה שאנן

עממי: 7, 9 – החמות מעבר לפינה

קרית־חיים

היכל: 9.15 – הניצוץ
בית העם: 9.15 – אהבה בחלון ראווה

קרית־ביאליק

סביון: 7, 9.15 – מעקב צמוד
ספיר: 7, 9.15 – ליבו של אנג'ל

קרית־ים

ניצן: 7, 9.15 – אני נבגע אני נבגעת

קרית־מוצקין

אורות: 7, 9.15 – תל־אביב ברלין

קרית־טבעון

יובל אור: 7 – העכבר האוהבת והמאהבת

חדרה

חדרה: 7, 9.15 – היחידה לפשעים חמורים
חוף: 4.30, 7.15, 9.30 – אבא שב

צפת

בית אלון: 7.30 – דאן דה פלורט

עפולה

היכל התרבות: 5, 7, 9.15 – אבא שב
מופתון: 9 – המשפחה

טבריה

יד שטורית: 7, 9.15 – יום במלכודת
לב: 5, 7.30, 9.30 – האלמנה השחורה

עכו

אודיטוריום: 5, 7, 9 – אבא שב

קרית־שמונה

שויד: 7, 9 – אבא שב

בית־שאן

מתנ"ס: 9 – המכשפות מאיסטוויק

★★★★½ "משחק מצוין ובעל איכות. ג'ולי אנדריוס פשוט מפלאה". "אין ספק – אנדריוס נהדרת".
William Wolf, Rex Reed, "AT THE MOVIES"
GANNETT NEWS SERVICE
ג'ולי אנדריוס, אלן בייטס, מקס פון סידוב
מאבק לחיים
בבמאי אנדריי קונצ'לובסקי
הפקתם של מנחם גולן ויורם גלובוס
בבכורה ארצית "אורלי" תל־אביב
9.30–7.15–4.30

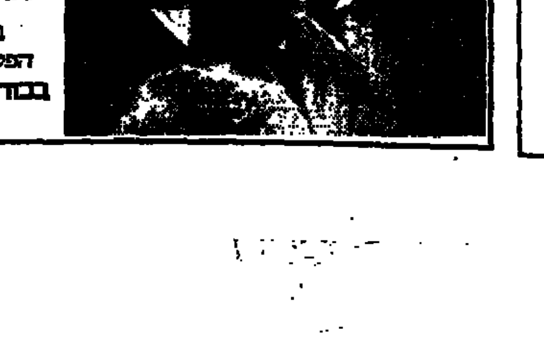

מידע

שקיעת החמה: 17.09
זריחתה מחר: 06.33
פרק יומי: ישעיה ל"ז־ל"ח
משנה יומית: תרומות ד', ה־ו'
דף יומי: סנהדרין ע"ח
הלכה יומית: שו"ע אורח תב"ו־ד', ג'־א'
פרשת השבוע: בשלח

עזרה רפואית ונפשית

מרכז סיוע לקרבנות אונס מל' 02-245554, 03-234819, 04-660111, 052-32432, 059-72245.
המכון הירושלמי לבעיות סמים דרך בית לחם 14. מל' 02-663828, 02-663902
תחנת יעוץ לנער, אל"סם טיפול חינם, מל' 03-5462076, 03-5463587
נעמת ־אלימות במשפחה ת"א, א'־ה' 9–16, מל' 03-235922; ירושלים, א'־ה' 9–12, מל' 02-690608
ער"ן (עזרה ראשונה נפשית)
תל־אביב: 5461111 (ילדים ונוער: 261113); **ירושלים:** 02-227171;
גליל מערבי: 04-988410;
חיפה: 04-672222/3;
נתניה: 053-335316;
באר־שבע: 057-418111
קו אל"י – האגודה למען הילד 16.00–20.00, א'־ה' 03-261070
ויצו - הגנה על זכויותיך משפחה וסעד – מל' 03-257321; קו אדום לנשים סובלות – מל' 03-5461133; 08-550506
"דלת פתוחה" – ויעוץ לצעירים ים: מל' 02-690685; ת"א: מל' 5101511/2; חיפה: מל' 04-381520; נתניה: מל' 053-44964/5
"יד ביד" – לילדים והורים תל־אביב: 03-226027; חיפה: 04-229488; ירושלים: 02-243358; גליל מערבי: 04-922222
"קו פתוח" לילדים ונוער 24 שעות ביממה – מל' 03-221680
"הוועד למלחמה באיידס" מידע (טוקבים) וסיוע לחולים – מל' 03-203121, 03-290101
"מד"א־תא – שירות רפואים לביקורי בית. מלפון 101, כל יום 7.00–19.00

בתי מרקחת

ירושלים: "אל־סוף" – "ישעיהו 10 – 232553.
תל־אביב: "שלמה המלך" – שלמה המלך 78 – 246461. "בלפור־קופ"ח מכבי" – בלפור 2 – 299856.
חיפה והקריות: "יבנה" – אבן סינא 7 – 672288. "ניב הקריות" – שד' בן־גוריון 73 ק. מוצקין – 737477.
חולון – בת־ים: "אהרון" – הופיין 52 חולון – 889153. "קופ"ח עין יהב" – עין יהב 4 חולון – 884854. "סוזר" – תחביבה רייק 20 בת־ים – 583360.
רמת־גן והסביבה: "יהלום" – קריניצי 63 ר"ג – 721968.
כפר־סבא: "דיקסמור" – שעות הימים 47.
נתניה: "המל'" – שד' ויצמן 13 – 22985.
פתח־תקוה: "קופ"ח בלל'ה" – חיים עוזר – 905271.

מטוסים

מועדי המראה ונחיתה
תקל"ם: 03-381111
מודיעין נמל התעופה 03-9712484

רכבות

מירושלים
● לבני־ברק ולחיפה 16.00
מתל־אביב
● לירושלים מבני־ברק 8.18
מת"א דרום 16.00
● לחיפה 6.00, 7.00, *8.00, 9.00, *10.30, 12.00, *13.00, 14.00, *15.00, 16.00, 17.00, 18.30, 20.00
● לנהריה 6.00, 8.00, 12.00, 14.00, 16.00
מחיפה בת־גלים
● לתל־אביב 6.00, 6.30, *7.30, 8.30, 10.00, 11.30, *12.30, 13.30, 14.30, *15.30, 16.30, 17.30, 19.30
● לירושלים 7.00 (היציאה מחיפה מרכז לבת־גלים כ־5 דקות קודם)
● לנהריה 7.30, 9.09, 13.21, 15.20, 17.26
מנהריה
● לחיפה ולתל־אביב 6.30, 9.05, 10.40, 14.35 (עד חיפה), 16.33, 18.38
* רכבת ישירה

"אגד" – מידע

תל אביב – מל' 03-432777
חיפה – מל' 04-549121
ירושלים – מל' 02-304304

חירום

מגן דוד אדום
מכבי־אש
משטרה

המקום		מ.ד.א מלפון חירום 101	מכבי־אש מלפון חירום 102	משטרה מלפון חירום 100
אופקים	○	057-923033	057-923022	057-923444
אור־יהודה	●	03-344442	03-781133	03-343111
אזור		03-803133	03-802222	03-855173
אילת	●	059-72333	059-72022	059-72444
אריאל	●	03-9366077	03-9366077	03-9366077
אשדוד	●	08-551333	08-523333	08-542444
אשכול		057-82720	051-22222	051-49411
אשקלון	●	051-23333	.051-22222	051-49411
באר־שבע	●	057-74767	057-79691	057-37444
בית־שאן	○●	06-587223	06-588222	06-587444
בית־שמש	●	02-911288	02-911088	02-911444
בני־ברק	○	03-781111	03-781133	03-703588
בת־ים	○●	03-5511111	03-802222	03-5514444
גבעתיים	○	03-781111	03-313333	03-324144
גבעת־שמואל	○	03-344442	03-781133	03-343111
דימונה	●	057-59333	057-52222	057-59444
הרצליה	○●	052-541333	052-551222	052-555555
זכרון־יעקב	●	06-322333	06-399045	06-390444
חדרה	○●	06-322333	06-322222	06-331444
חולון	○	03-803133	03-802222	03-855173
חיפה	○●	04-512233	04-643222	04-664444
חצור־גלילית	●	06-936333	06-937222	06-937744
טבריה	○●	06-790111	06-796222	06-792444
יבנה	○●	08-451333	08-451222	08-439180
יפו	○●	03-5460111	03-222222	03-838181
יקנעם		04-931401	04-994533	04-893044
ירוחם	●	057-80133	057-52222	057-80144
ירושלים	○●	02-523133	02-661111	02-244444
כפר־סבא	○●	052-33222	052-33223	052-459444
כרמיאל	○●	04-9885550	04-912222	04-985444
לוד	○	08-221022	08-229222	08-225222
מגדל־העמק	○●	06-540062	06-540022	06-540444
מעלות	○●	04-979333	04-979637	04-979444
מצפה־רמון		057-88333	057-88569	057-88444
נהריה	○●	04-823333	04-922222	04-920344
נוה זהב		057-957222	057-84211	057-84112
נצרת־עילית	○●	06-573333	06-555222	06-571444
נתיבות	●	057-941033	057-943333	057-941144
נתניה	○●	053-23333	053-22222	053-21444
עכו	○●	04-912333	04-912222	04-919811
עפולה	○●	06-593334	06-592222	06-594444
ערד		057-957222	057-950222	057-957044
פתח־תקוה	○●	03-9231111	03-9222222	03-9374444
צפת	●	06-930333	06-930222	06-972444
קצרין		06-961333	06-961222	06-961444
קרית־אונו	○●	03-344442	03-781133	03-343111
קרית־גת	●	051-881333	051-81222	051-881144
קרית־טבעון	○	04-931401	04-643222	04-931444
קרית־מוצקין	●	04-721817	04-643227	04-740244
קרית־מלאכי	●	08-582333	08-581222	08-581666
קרני שומרון		052-929222	052-929222	052-929222
קרית שמונה	○●	06-944334	06-942222	06-943444
ראשון־לציון	○●	03-942333	03-942222	03-995556
ראש פינה	●	06-736333	06-937222	06-937744
רחובות	○●	08-451333	08-461222	08-487444
רמלה		08-221022	08-229222	08-229444
רמת־גן	○	03-781111	03-742222	03-7544444
רמת־השרון	○	052-541333	052-551222	03-496444
רעננה	○●	052-33222	052-33223	052-451666
שדרות	●	051-897074	051-897777	051-897044
תל־אביב	○●	03-5460111	03-5462222-3	03-628444

○ במקום יש ניידת טיפול נמרץ ● יש קו מלפון חירום

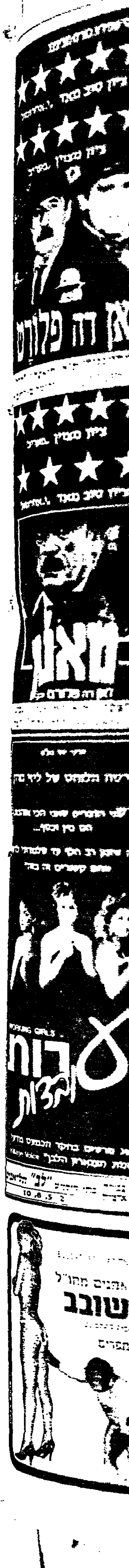

هكذا من الأصل

مكان الأصل

בידור

סטריאו חזק ברוניטון

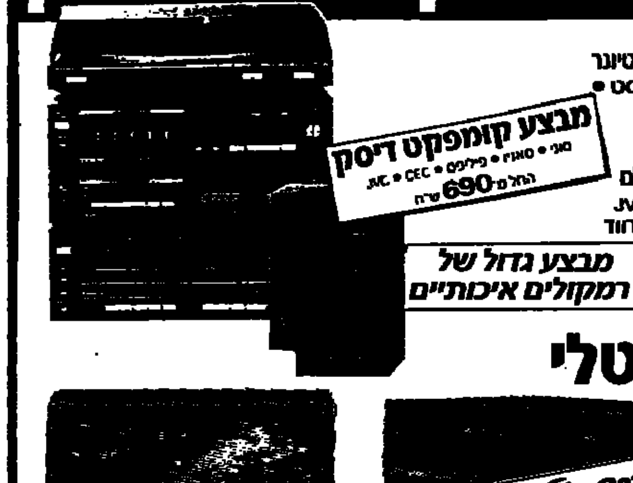

מערכת משולבת הכוללת: מגבר • טיונר • פטיפון • אקולייזר • טייפ דבל קסט • הקלטה מהירה • שעון • רמקולים
690 ש"ח

מבצע קומפקט דיסק
סוני • סאניו • פיליפס • CEC • JVC
החל מ־690 ש"ח

לבחירתכם מערכות מהסובות בעולם במחירי סיטונאות סוני • סאניו • JVC • אולימפיה • טכניקס • חטל • שחוד • פישר • איווה ועוד.

מבצע גדול של רמקולים איכותיים

וידאו דיגיטלי

מהפכה בעולם הוידאו!!!
הכנס לשנות ה־2000 עם הוידאו הדיגיטלי שכל העתונות מדברת עליו!!!

וידאו+שלט אינפרא
החל מ־1790 ש"ח

רדיו טייפים
רדיו טייפ סטריאו החל מ־190 ש"ח
רדיו טייפ סטריאו דבל קסט החל מ־250 ש"ח

הנחות מ־10%־50%!

טלוידיות

TV 14"	החל מ־890 ש"ח
TV 16"	החל מ־1090 ש"ח
TV 20"+שלט	החל מ־1390 ש"ח
TV 22"+שלט	החל מ־1690 ש"ח

פתוח במוצ"ש

שי יקר ערך למשלמים במזומן

החלף ישן בחדש: סטריאו * טלויזיה * וידאו

וידאו, סטריאו, טלויזיות מתצוגה עם פגמים קלים במחירים מיוחדים!

13 תשלומים שווים

מסלול תשלומים ע"פ מחירון מומלץ לצרכן

רוניטון אלקטרוניקה בע"מ

המרכז הארצי לוידאו, סטריאו וטלויזיות
דרך פ"ת 5 תל־אביב
סניף צפון: קרית־ים רוברט סולד 16 כביש גליה
פתוח ברציפות במשך כל השבוע

שני סרטים בע"מ ובתי קולנוע "לב" מציגים:

נבחר לייצג את גרמניה בתחרות האוסקר 88'
פרס הבמאי המצטיין קאן 87

מלאכים בשמי ברלין

שבוע 4

"9 בסולם בן־נר. סרט רב־קסם"
גלי צה"ל
"★★★★"
"שירה קולנועית. נצחון קולנועי!"
ידיעות אחרונות
"מופלא. חויה. נדיר!"
קול ישראל
"מרהיב. יפהפה. אל תחמיצו!"
יואל משיח, דבר

שבוע 2 "סמדר" ל"ס ששי 15־22

שבוע 8

אחד מעשרת הגדולים של השנה. Time

צמפונ

"אחד מעשרת הסרטים הטובים ביותר של השנה"
אורי קליין, הארץ
"מקורי, עתיר דמיון, משעשע"
יהודה סתיו, י. אחרונות
"בידור איכותי"
אהרון דולב, מעריב

סרטו של תיאו אנגלופולוס

מגדל הדבורים

שבוע 20
מרצ'לו מסטרויאני

★★★★★
ציון מצוין, ידיעות אחרונות

אטורה סקולה

המשפחה

שבוע 11
נבחר לייצג את איטליה בתחרות האוסקר 88'

ממוצ"ש "מופעתרון" עפולה

אתה רוצה להיות IN?
התפנק בנעלי PONY

פול גוגן - חיים סוערים, אהבות לוהטות והאמנות שמספרת הכל...

דונלד סטרלנד בתפקיד חייו

הזאב בדלת

בכורה ארצית | הקולנוע בית ציוני אמריקה ת"א | ליל ששי 10־12 (חצות) מוצ"ש 7.30־9.30 ימי חול 4.30־7.30־9.30 | מליל ששי 10 "אור" ירושלים

שד' סן סט

המקום החם לבילוי ועסקים

הימים החורפיים הקרים הם הימים החמים בסן סט

סן סט

אחד ממקומות הבילוי המרהיבים בארץ. מרחיב את הלב ומחמם את הבטן עם תפריט בינלאומי מגוון, בר עשיר משקאות. עיצוב בסטייל אירופי מהודר ומוסיקת רקע נעימה.

ארוחה עסקית — עסק טוב!
רק 12 ש"ח תשלם עבור בר סלט, דג סול ברוטב צלפים או מנת היום + תוספת לחם וחמאה.

קול ששון וקול שמחה!
פותחים בקומה השניה אולם מפואר לאירועים ושמחות
מתקבלות הזמנות

SUNSET BOULEVARD

פתוח רצוף
מ־10 בבוקר עד 1 אחר חצות

רח' הים הרצליה
(מול מלון דניאל)
טל' 052־541919

סרטו של ברנרדו ברטולוצ'י

הקיסר האחרון

"THE LAST EMPEROR"

שבוע 7	תל־אביב "גת"	חיפה "רב־גת"	ירושלים "אורגיל"
	ליל ששי: 10 מוצ"ש: 6.30, 9.30 א' עד ה': 6, 9	ליל ששי: 10 מוצ"ש: 6, 9.15 א' עד ה': 5, 8.30	מוצ"ש: 8.30 א' עד ה': 5.30, 8.30

שמע, תפסתי פרס!

108 אלף פרסים בהגרלת מגן דוד אדום

קנו כרטיס ועוד כרטיס בהגרלת מגן דוד אדום, ההגרלה היחידה שהכנסותיה קודש להצלת חיי־אדם.

לשונות קטנים

מאת מיריק שמיר ומרים רות
הוצאת ספרית מעריב
המהדורה הגדולה של ילדים קטנים
איורים: שלומית זהר

להשיג בחנויות הספרים ברחבי הארץ ובחנויות ספרית מעריב:
ת"א, דרך פ"ת 2 • ירושלים, הלל 16 • חיפה, ביחוד 29 • באר־שבע, קק"ל 90

ספרים מבית טוב - ספרית מעריב

החברה הכללית למוסיקה (הד ארצי) גלפנדפילם בע"מ מציגים:

הוא רצה להשיג שני דברים:
אליפות בהיאבקות
ואת החתיכה שחשק בה

מתיו מודין (בירדי)
לינדה פיורנטינו

בסרט לצעירות ולצעירים

מטורף עליך

שיר נושא שם הסרט CRAZY FOR YOU בביצוע מדונה ולהקת ברלין

בכורה ארצית | "גורדון המחודש" תל־אביב | 4.30 7.15 9.30

סרטים ברמה של ★★★★★ חמישה כוכבים

להשיג בספריית הוידאו הקרובה
חמישה כוכבים בע"מ, אלנבי 36 תל־אביב, טל' 653973

דעת העתונות והקהל
"הקהל שישב סביבי געה ללא הרף בצחוק בבכי וחוזר חלילה"
יהודה סתיו - ידיעות אחרונות
ציון 10 בסולם הציבור

יהודה ברקן הוא אבא גנב

שבוע 7 בכל רחבי הארץ

במלון הולידיי טבריה
4 ימים — 3 לילות
חצי פנסיון ב־165 ש"ח*

• כניסה לחמת גדר • כניסה להרמון • מועדון לילה בלווי תוכנית אמנותית משובחת • מועדון בריאות וג'קוזי • שיט בכנרת
חינם

פרטים והזמנות 06־721901
* לא כולל מע"מ

שבועון

גבר לעניין

מזמין אתכם להקרנת בכורה מיוחדת

ללהיט הסוחף של השנה

כל העולם מדבר על הסרט

חיזור גורלי

עם: מייקל דוגלאס ★ גלן קלוז
בסרטו הסנסציוני של אדריאן לין ("שכרון חושים")
★ בלעדי לקוראי "גבר לעניין" — סרט חינם ★

פרטים ב"גבר לעניין" שיופיע ביום שני הקרוב

ההקרנה ביום שישי 29.1
בקולנוע "בן יהודה" ת"א
מגיל 18 ומעלה בלבד
כל הקודם זוכה!

מכוניות

בואו לנסיעת מבחן במבצע לדגמי 88

דאלים
ליברטי DLX
DAELIM
★ 50 סמ"ק אוטומטי
★ סטרטר חשמלי
★ מאותתים ואור בלם
★ דלק ושמן בנפרד
במחיר 1980 ש"ח
אפשרות עד 12 תשלומים
היבואן:
METRO
03-335305, 03-335310
רחוב חשמונאים 6, תל-אביב
★
חלקי חילוף שרות ותיקונים במוסכי "דאלים" בכל רחבי הארץ
★
(24089)

אופנועית
מוצרי איכות לאופנועים.
★ קסדות כביש ושטח
BELL, DRIVER, LAZAR
ובעיקר: ARAI קסדת המרוצים היפנית מספר 1 בעולם
מבחר: חליפות משוגעות עד גשם, כפפות וחגורות, תיקים לכל סוגי האופנועים
03-825018, 03-823076
(24796)

דינמית
בית האופנועים הגדול בישראל

★ שלם 1/3 ועלה לכביש!!!
היתרה עד 60 תשלומים
מבצע לדגמי 88

אופנועי "דוקטי" כביש:
★ אלזורה 650-350!!

אופנועי שטח
★ "דוקטי" "אליפנט" 200
★ "דוקטי" 500 אנדורו T4
★ "מלגוטי" 125

צ'לנוב 37 ת"א
03-383151, 03-372890

HONDA
הונדה הקטנוע שכבש את כל השיאים!!
במבצע!!
עד 60 תשלומים!!
דינמית סוכנויות צ'לנוב 37 ת"א
03-372890, 03-383151

YAMAHA
RANEER מלגוטי
125 סמ"ק שטח/כביש
במבצע
8900 ש"ח
עד 60 תשלומים
בית דינמית צ'לנוב 37 ת"א
03-383151, 03-372890
(15241)

בינד לאופנועים
"במרכז לסקי-שלג"

מוטוגוצי 650
לרכב על הצלחה
13,200 ש"ח
★ 03-339364 ★
(24682)

אופנועים וקטנועים

רת 12 צרפתי, 73, משמורה מאוד, 120,000, 052-549464 (17282)

רת 14, 83, יד שניה, 55,000 ש"ח, 03-315285 (13042)

רת 14, ראשונה, 82, מצויינת, מסם, 08-581037, 08-592564 (15777)

רת 5, 1100, 82, שניה, 03-833468, 12,000 ש"ח (12056)

פעם שחר!
תמיד מ. שחר
03-9663939/42
(24 שעות ביממה)
הרצל 2, ראשל"צ
השכרת רכב
מכוניות 88
★ שרות ★ אמינות
★ מחירים הוגנים
★ בלעדי ★
מיניבוס 6 מושבים
מגן מחוקי + ארגז
★
סוכנויות:
לוד, סוקולוב 2, 08-241879
רמלה, הרצל 104, 08-220602 שולי
בת-ים, בלפור 70, 03-867512 יוסי
קרית-ים, בין נ"ח 4, 051-884978 יוסי/גיל
(14865)

פינג'ו 5 J
קומבי

"קומפיוטסט"
ראשון לציון
רשוי רכב
בדיקות קניה!
"הרצות" לרכב
ובדיקות "עשן"!
8 דקות מת"א
ראשל"צ
03-941247
03-330418 תל-אביב
(18396)

קרוונים

רנו

TOMI – CAR
סוכנות פיאט
צפון ת"א
הספקה מיידית!
לדגמי 1988
החלפת רכב ישן בחדש
אפשרות לאשראי עד 36 חודש
אבן גבירול 168 ת"א
03-449139, 03-446743
(24575)

★ "רפיד" ★
כיסוי איכות וריפוד פנימי לכל סוגי הרכב
(25135)

פיג'ו

המשך הלוח מעמוד 14 ב

פיאטה 85, 1300 + מזגן, מהשכרה, 76,000, 03-5099368, במצב (22095)

פיאטה 85, 1.1, 20% פחות מהמחירון, 48,000 ק"מ, 03-9362850 (6579)

هكذا من الأصل

לך על בטוח לוח מעריב מכוניות/מכירה ושרותים ד'

דוד הירש
מכונות וכלים לעיבוד
מתכת בע"מ
ציוד חדש
ומשומש

03-829335
03-839852
★ הרצל 105 ת"א ★

בין פירבק
לשליפה ללא תרופות
בבאבים מתחים
ותופעות הקשורות בסתת

הלוואות

ב-1% ריבית לחודש
עד 15,000 ש"ח
כ-60 תשלומים
03-313660

לווית חכית
הלוואות עד
15.000 ש"ח
ל-5 שנים

★ אל קמינו ★
קמינים ותנורים להסקה
ותנורים להסקה בעץ
במחיר סוף העונה!

★ עץ להסקה ★
אספקה
לבית הלקוח
בכל הארץ!!!

0 "באקו" 0
תנורי הסקה בעץ
מבחר דגמים
במחיר מבצע

מושב טל-שחר
מבקש הצעות
לרביעת משק 71

קרון קירור
נגרר נתמך
סמיטריילר
במצב טוב
06-755555

לקשישים סיעודיים
מוסד מקצועי
בהשגחת רופא
מחיר ללא תקדים!

מבצע החודש!!
1500 ש"ח לחודש
"מעונות מרגוע"
03-734121/4-5-6

הלוואות לשכירים
ועצמאיים עד 10,000
ש"ח עד 60 חודש
טל': 03-687702

מקור ההלוואות
הלוואות
לשכירים קבועים

KARL JABLIN Grandmother died. Left you money. Write father, 2500 West Club Boulevard, Durham, NC 27705

"קיש-קוש"
זה כיף
בשבילי

התקשרו לטלפון:
03-805531

חסוך מיד
אלפי שקלים!
"המחודש"
★ ניקוי שמיכות
ובדי ריפוד
בבית הלקוח
ת"א 03-911669
אשדוד 03-525579

משומשוק

מחיר זה מיועד למכירת
חפצים שמחירם הכולל
עד 750 ש"ח. מחיר המוצר
חייב להופיע בגוף המוד-
עה. כל מודעה מתפרסמת
שבעה ימים ברציפות. מחיר
מודעה (עד 10 מילים)
20 ש"ח כולל מע"מ.

כרסומות C.N.C
ומכונות מדידה C.N.C
בהזדמנות!
לרגל סגירה

מכירה
ושרותים

למכירה
מחיסול!!
מכונות ומלאי:

ציוד משרדי:

גזור ושלח

פרסם מודעה ב"משומשוק". גזור, צרף המחאה ע"ס 20 שקלים לפקודת מעריב
ושלח אל "משומשוק", לוח מעריב, ת.ד. 20050 תל-אביב. או טלפן: 03-5611111

שם המזמין וכתובתו: ________

שם המשפחה | שם פרטי | רחוב | מס' בית | ישוב

אבקש לפרסם את המודעה הבאה ב"משומשוק" למשך שבוע ימים, החל מיום ________ / מיד עם קבלתה

שים לבו המחיר המבוקש חייב להופיע במודעה. המודעה עד 10 מלים בלבד, אל תשכח להוסיף למודעה את מספר הטלפון שלך!

מצ"ב צ'ק מס' ________ בנק ________ חתימה ________

גזור ושלח

לוח מעריב מכירה ושרותים/שידוכים

לך על בטוח

"מרכז הפסנתרים"
גאה להציג:

פסנתרי FAZER פינלנד
משווק בלעדית!
ע"י "מליק פסנתרים"
דיזנגוף 125 ת"א 03-220303

בפסנתרים
אל תתפשר
ואל תתפתה
רק אצל ריקרדו

★ משאבות סלע ★
אספקת צורת לחץ
מכל הסוגים
לכל הארץ

בלבו
מיזוג אויר בע"מ
נוסד 1958
התאמה מקצועית
של המזגן לצרכיך
★ ★
אלקטרה ★ אמקור
תדיראן ★ פרג
ויחידות מרכזיות
★
הנחות למזומן
עד
25% הנחה
ועד 19 תשלומים
★
ז'בוטינסקי 78, ר"ג
03-730135
סניף נתניה:
שד' בנימין 14
053-339617
מחלקת שרות:
03-5792424
(23155)

כספות
משומשות
ב-½ המחיר
"דומשט ועוד"
מלאי גדול לכל מטרה
קניה — מכירה
★ כולל הובלה ★
03-383013

גולן מחשבים בר"ג
תואמי I.B.M
NEW – SPRING
עד 12 תשלומים

אל תקנה לפני
שתבקר אצלנו
נגרית סביון
ריהוט משרדי
מעולה
10% הנחה אמיתית
על כל מגוון
הרהיטים

מחשבים
סתנה נהדרת
למחשב אישי

למכירה מחשב
מקינטוש
במחיר
הזדמנות

CITIZEN
מדפסות
"סיטיזן"
מכל הדגמים
מהמפיץ המורשה היחיד בארץ
מדפסת 120-D
ב-550 ש"ח
כולל מע"מ
י.פ.י.א. בע"מ
בית אל-על ת"א, טל' 03-297131
(22122)

★ מבצע חורף ★
ב-10 תשלומים
ללא ריבית
מזגנים תדיראן
כל הגדלים
לבל אליהו
שד' ירושלים 29 יפו.
ז'בוטינסקי 53 ראשל"צ.
(23402)

בר טל
מיזוג אויר
שיווק שרות התקנת
מזגני אוויר
מזגני תדיראן במבצע
צלצלו לפני שתקנו.
עד 12 תשלומים
מחלת יצחק 58 ת"א
03-263059
(26238)

מקררים
חשמליים
להשכרה,
מכירה, קניה
והחלפה
שכטר
ריינס 37 תל-אביב
03-224627
(26780)

"הסלפעל"
נקיון ופוליש
+ הברקה קריסטלית
מבצע הדברה בזיום
(26490)

"זוהר" ר.א.ם. שרותי נקיון
פוליש והדברה 03-591003
(16705)

"המבריק"
נקיון פוליש והדברה
(24105)

מדיקר
מרכז גריאטרי
חדש בחיפה
★ שפץ רם סוזי
★ מחלות נירולוגיות
★ אישפוז חולים
סיעודים
לטווח ארוך

מדיקר בית חולים
ישעיהו 6, חיפה
04-337461, 04-332489
(25234)

"צ י ק "
וי גרידה
ווערים תקניים
במחירי מבצע!

קורסים לצילום
בשחור לבן
וצבע

מילון עברי אבן שושן
8 כרכים

רהיטי חבים
המחירים
הכי נמוכים בארץ
(9060)

רהיטי האומן
סלון 3 + 2 + 1
★ 790 ש"ח
★ שולחן מתנה ★
★ פינת אוכל בוק +
אהיל רק 600 ש"ח
★ "יצור, "יבוא ושיווק
כל סוגי הרהיטים
08-561119, 08-532888
(26003)

אולמי
פנורמה
אולמות מפוארים
ת"א, דרך בן-צבי 84,
03-814609, 812153
★ מבצע ★
מנה 250 איש
★ ★
בריתות 13 ש"ח
(26715)

לחגוג באוירה אחרת
אולמי
בר-אילן
בתוך אוניברסיטת בר-אילן

03-763412
"מבצע בריתות"
שי חינם!
עגלת תינוק מפוארת
אצלנו (ברית) מילה
זה מילה
(24121)

שידוכים

חדש!!! מהפכני!!!
"מלבוקס"
קשר מהיר בחיוג ישיר

לך על בטוח לוח מעריב שידוכים/ירושלים

בת 35, בכד ס"מ, מלפון חסה, ת.ד. 39160, תל אביב (17445)

דוד 29/168, הנדסאי, נאה, בהחזות נאה (רציני הטעתון) ת.ד. 9313 בני ברק (25774)

הנדסאי נוחם 37, המעוניין אלמן 42, עד ... 03"296024 (26671)

עם הלוואה חופשית מבנק טפחות תוכל להגיע לדירה שאתה באמת רוצה

לפרטים:
הלל המלכה 9, 02"219111
מחלה, יחזקאל 11, 02"285145
רמת אשכול, פארן 5, 02"815090, 02"815092

(16795)

(16399)

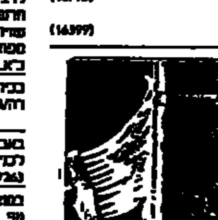

אברהם ויוספה כהן בע"מ מציעים:
מכוכלויות אימום בשיטות חכמות
★ אימום מבני אבן
★ מרחפים וסקלטים
★ עות.
★ מרפסות מרוצפות
קבלן מורשה מטעם

Sika

נסיון ואחריות 15–5 שנה
טלפון: 02"424425
02"423364

(17968)

שירותי ליווי ★★★★★ 5
★ STAR ★
באמינות ובדיסקרטיות
צלצל ולא תתאכזב
03"241089
24:00-10:00
דרושות מלוות המעוניינות להצטרף למשרד סולידי דיסקרטי וברמה של 5 כוכבים.
(19493)

— UNIVERSE
ביוניברס היפות והאינטליגנטיות

"פור – יו"
סוכנות הליווי ברמה גבוהה ושונה
.03"378469
(23509)

★ "CHERE" ★
בילוי ברמה אחרת
החברה עם מירב ההצעות של צעירות יפות וחטובות לחברה טובה ומהנה
שרות אמין ודיסקרטי
03"249326
03"248533
(26579)

יורופקלאס
נפתח
הסניף הישראלי של
יורופקלאס
חברה בינלאומית
(25981)

פרסון –
סוכנות הליווי הותיקה מכולם והגדולה ביותר
לקוח חשוב על כך... בברכה צוות פרסון. לשרותך!
(22620)

"פרסון"
סוכנות הליווי האמינה ביותר
★
ליווי באחריות
התאמה מירבית ללקוח
דיסקרטיות מלאה
★
03"657566, 03"5101929, 03"5101331
★
הבסה גבוהה לבחורות צעירות על רמה
מת"א, חיפה וירושלים
(15158)

אשה יפה וחטובה (22/175) אינטליגנטית עצמאית ובלתי שגרתית משנית בתמך
(26280)

"אלקסיס"
★
החברה המובילה בשרותי ליווי וארוח
★
שרות איכותי ודיסקרטי לתיירים ואנשי עסקים
★
פעם אלקסיס תמיד אלקסיס
★
התקשר עוד היום לליווי של חלום
★
03"204316, 03"703629
ת"א, חיפה, ירושלים, אילת
★
מתקבלות מלוות ברמה גבוהה לליווי אנשי עסקים ומסיבות קוקטייל.
(26555)

לוח ירושלים

דירות

רמט בונים
בפסגת זאב
★
בפרוייקט הפסגה
באתר יוקרתי
קוטג'ים
דו-משפחתיים
מפוארים
ודירות מדורגות בנות 4 ו-5 חדרים
בפרוייקט הקשתות
מספר דירות בנות 3 ו-4 חדרים
לכניסה מיידית וקרובה
אפשרות מימון
תוכניות מחו"ל
ובר-מצוה
כדבר פרטים
וסיור באתר נא לתאם טלפונית: רמט ירושלים
רחוב העיר 6
02"248618 02"233820

רמט בונים
(4377)

חפציבה
דירות יפות:
★
פסגת זאב
עילית הפסגה
מבחר דירות גם לנכאים
3, 3½,
4 + גינה (גם לנכאים)
ו-4½ חדרים
★
גבעת זאב
מדורגים
דירות עקיות
4 חד' מרפסות עד 34 מ"ר
גינות ונוף מרהיב
★
במבשרת
רמת אורנים
קוטג'ים דו משפחתיים
מפוארים
5 חד' + מרתף
220 מ"ר בנוי
גינות ענקיות
בסטנדרט בניה גבוהה

חפציבה
02"383436
02"533178/9
(26486)

מתתיהו ליפשיץ
בע"מ
מציע בפרוייקט נוף יהודה בפסגת זאב
דירות מרווחות
בנות 2, 3, 4, 5 חדרים
לתלק מהדירות גינות
★
תנאי תשלום נוחים!
★
משרד המכירות:
02"246146
02"244059
המלך ג'ורג' 43, ירושלים
(26300)

משהב
חברה לשיכון, בנין ופיתוח בע"מ
מציעה למכירה:
בבית וגן
לציבור הדתי
6 דירות מדורגות ומיוחדות
5–4 חדרים
בסטנדרט גבוה
ברחוב שחאל
★
בהר נוף ב'
לציבור הדתי
5–4–3 חדרים
ופנטהאוזים
ודירות צמודות קרקע
★
בשכונת בקעה
משכנות פאר
קוטג'ים
5–4½ חדרים
בסטנדרט גבוה
★
משהב
02"224181
(26866)

5 חדרים

4 חדרים ויותר

דירות נופש

קבלנים מציעים

וילות ובתים

הלוואות לזכאים
הלוואות חופשיות
הלוואות לשיפוצים
תעודות זכאות
בבנק-לאומי
למשכנתאות
ירושלים המלך ג׳ורג׳ 14,
02-222355
(17613)

לוח חיפה

דירות
1000

כולם
זכאים
להלוואות
מבנק
טפחות

לפרטים: חיפה, פל״ים 9 (בית צים) 04-668177
(16368)

הלוואות לזכאים
הלוואות חופשיות
הלוואות לשיפוצים
תעודות זכאות
בבנק-לאומי
למשכנתאות
חיפה רח׳ הרצליה 24,
04-521673
(17618)

קוטג׳
פנטהאוז
בפרויקט דרך עכו
בקרית מוצקין

3-3½ חדרים

2-2½ חדרים

1-1½ חדרים

דירות בשכר חודשי
1500

דירות למכירה

4 חדרים ויותר

דירות ברוטשילד / דירות בדמי

קבלנים מציעים
1300

דירות גן
בסחיר
מציאה

עסקים
2000

מגדל "פל-ים"
היוקרתי
משרדים מפוארים
למכירה ולהשכרה
(21684)

12 חדרי
משרד
להשכרה

מגרשים
2950

מכוניות
4000

אדרת
B.M.W
סוכנות חיפה והצפון
מכירת דגמי 88
מוסך מרכזי
חלפים אורגינליים
04-725294/8
ב.ס.ח. ההסתדרות 202,
מפרץ חיפה.
(24164)

VOLVO
מוסכי ארז
שרות מרכזי
חיפה והצפון
מבחר מכוניות
VOLVO
חדשות ומשומשות
רח׳ האשלג – מפרץ
חיפה בכביש מכון
הסיהור 04-740345/9
(25255)

מכירה ושרותים
5000

"בנית"
הפתרון לחימום
הבית
רדיאטורים
מכל הסוגים
עם תפוקת חום
מכסימלית
להחלפה
והספקה מיידית
מערכות
הסקה מרכזיות
שמגר 23, רוממה, י-ם
02-380824
02-380093
(26937)

שידוכים
7000

טלפון מיוחד
לקבלת מודעות
מעריב
24 שעות ביממה
885-885

פיאט 127 86
דייהטסו שרייד 86
סובארו ג׳סטי 87
רנו 9 87

עסקים
2000

דרוש
משקיע רציני
בעל ידע בניהול
טל׳: 02-424425

הכזא מן אלאצל

לך על בטוח לוח מעריב חיפה/נתניה/אשדוד/ב"ש

מדינת ישראל
חוק התכנון והבניה תשכ"ה-1965
מרחב תכנון מקומי עמק-הירדן

הודעה בדבר הפקדת תכנית מפורטת

נמסרת בזה הודעה, בהתאם לסעיף 89 לחוק התכנון והבניה תשכ"ה-1965, כי במשרדי הוועדה המחוזית לתכנון ולבניה מחוז הצפון ובמשרדי הוועדה המקומית לתכנון ולבניה עמק הירדן, צמח, הופקדה תכנית מפורטת הנקראת "תכנית מפורטת מס' 5238 – קיבוץ מעגן", ביחד עם התשריט המצורף אליה.

ואלה הם הגושים הכלולים בתכנית: גוש 15714.

עיקרי מטרת התכנית: תיחום שטח הפיתוח של הקיבוץ ותשריט הבניה בו.

כל המעוניין בתכנית, רשאי לעיין בה, ללא תשלום, בימים ובשעות שהמשרדים האמורים פתוחים לקבלת קהל.

כל המעוניין בקרקע, בבנין או בכל פרט תכנוני אחר, הרואה את עצמו נפגע על ידי התכנית, וכן מהנדס הועדה המקומית שמרחב התכנון שלה כלול בתחום התכנית, או מגל אחר, רשאי, תוך חודשיים מיום פרסומה של הודעה זו ברשומות, להגיש התנגדות במשרדי הוועדה המקומית לתכנון ולבניה האמורה.

את ההתנגדות יש להגיש בכתב, בפירוט הנימוקים ובליווי תצהיר חתום על ידי עורך, המאמת את העובדות שעליהן היא מסתמכת.

עמרם קלעג'י
יו"ר הוועדה המחוזית לתכנון ולבניה – צפון

תאריך: כ' בטבת תשמ"ח 10.1.1988

חוק התכנון והבניה התשכ"ה-1965
מרחב תכנון מקומי ירושלים

הודעה בדבר אישור תכנית מפורטת

אלי סויסה
יו"ר הוועדה המחוזית לתכנון ולבניה ירושלים
ט' טבת תשמ"ח 30 דצמבר 87

חוק התכנון והבניה התשכ"ה-1965
מרחב תכנון מקומי – ירושלים

הודעה בדבר אישור שינוי תכנית מיתאר מקומית

אלי סויסה
יו"ר הוועדה המחוזית לתכנון ולבניה מחוז ירושלים
ד' טבת תשמ"ח 22 בדצמבר 87

המינהל האזרחי לאזור יהודה והשומרון

קצין מטה לעניני פנים
מועצת התכנון העליונה

אורי בר
קמ"ט פנים בפועל
יו"ר מועצת התכנון העליונה

תיקון טעות

בהמשך למודעה, שפורסמה ביום 21.1.88, בעניין אסיפת בעלי המניות "מן הציבור" של דנות חברה להשקעות בע"מ (בפירוק), מובהר בזה כי באסיפה הנ"ל ישתתפו, בין השאר, בעלי מניות אשר מניותיהם ברונות הוחזרו ביום 27.10.85 (ולא ביום 27.10.87), באמצעות חברה לרישומים, והועברו על שמם לאחר מכן.

מפרקי דנות חברה להשקעות בע"מ
(בפירוק)

בבית משפט השלום בירושלים

אלון יחזקאלי
התובע
נגד
אריאל שמעוני
רח' הרצוג 4, ירושלים
הנתבע

אל הנתבע, התובע הגיש לביהמ"ש הנ"ל תביעה נ"ד, שהעתק הימנה מצוי במזכירות האזרחית של ביהמ"ש. הנך מוזמן להגיש כתב הגנה, תוך 33 יום מיום פרסום מודעה זו.
אם לא תעשה כן, תהא לתובע הזכות לקבל פסק דין שלא בפניך.

מהפכה בכדורסל!!
הרי לכם הרכב אפשרי בהחלט:
מרק סימפסון, קרל נברסון, לבן מרסר, לינטון טאונס וג'ו דאוסן...
במסעדת "המערכת"
מסעדה בסגנון איטלקי, בן-יהודה 252 ת"א, 03-455377

הוועדה המקומית לבניין ותכנון עיר בני-ברק
הודעה עפ"י סעיף 149 לחוק התכנון והבניה תשכ"ה-1965

קבלת מודעות!
מ-8.00 עד 21.00
לוח מעריב
*** מבצע מיוחד!**
03-735588
03-735589
03-734555
לבעלי כרטיסי אשראי

חוק התכנון והבניה, התשכ"ה-1965
מרחב תכנון מקומי ירושלים

הודעה בדבר הפקדת שינוי תכנית מיתאר מקומית

אלי סויסה
יו"ר הוועדה המחוזית לתכנון ולבניה, ירושלים

חוק התכנון והבניה, התשכ"ה-1965
הודעה בדבר הפקדת שינוי תכנית מיתאר מקומית

אלי סויסה
יו"ר הוועדה המחוזית לתכנון ולבניה, ירושלים
ז' טבת תשמ"ח 28 דצמבר 87

חוק התכנון והבניה תשכ"ה-1965
הוועדה המחוזית לתכנון ולבניה מחוז תל-אביב
מרחב תכנון מקומי בני-ברק

הודעה בדבר הפקדת שינוי תכנית מיתאר מקומית/מפורטת

מרדכי כרמא
יו"ר הוועדה המחוזית לתכנון ולבניה מחוז תל-אביב

מרחב תכנון מקומי
חפר – רמת הנגב – הודעה חוזרת

ש. שמיר
יו"ר הוועדה המקומית

לחברה המפיקה מוספים קבועים יש עניין להעסיק אותך

אם את/ה:

- **רוכש מודעות** בעל נסיון ובעל רכב.
- **גרפיקאי/ת** מנוסה בעבודות עימוד (משרה חלקית).
- **מזכירה בעלת נסיון מוכח** בניהול משרד, כולל ידע בהנה"ח (משרה חלקית או מלאה).

תנאים טובים לאנשים הנכונים.

לפנות לת.ד. 10252 רמת-גן, או טלפונית 739648, החל משעה 2.30 אחה"צ.

המשרד לעניני דתות
להעמקת אחדות העם, ערכיו ואמונתו

לב שומע
חייג 02-551122

בימים ראשון ורביעי בין השעות 18.00–22.00

תיענה פניותיך ושאלותיך בנושאים ערכיים ורוחניים ובנושאים מעשיים, תורניים וארגוניים הקשורים לשרותי הדת בישראל.

השרות ניתן לציבור ע"י המשרד לעניני דתות בשיתוף תנועת אל עמי

רותם
חברה לבניה בע"מ

24 בינואר 1988

אנו שמחים להודיע כי עם השלמת התקנה של המרכזת החדשה, מוחלף מספר הטלפון החל מיום שני 25.1.88

ל-**5610252**

(24 קווים)

הודעה

אנו מודיעים בזה שנגנבו פנקסי שיקים בחשבונות דלקמן:
בנק הפועלים – חשבון 556666
בנק הפועלים – חשבון 569903
בנק המזרחי – חשבון 677027
בנק עליה לאומי – חשבון 5609/73
בנק לאומי – חשבון 13370/20
בנק לאומי – חשבון 115097/02
כל השיקים בחשבונות הנ"ל מבוטלים.
זאב ולנר עו"ד **סידרולנר עו"ד**
יעקב ודבורה ולנר

חוק התכנון והבניה התשכ"ה-1965
מרחב תכנון מקומי ירושלים

הודעה בדבר הפקדת שינוי תכנית מיתאר מקומית

אלי סויסה
יו"ר הוועדה המחוזית לתכנון ולבניה, ירושלים
כ"ה חשון תשמ"ח 17 נובמבר 87

לוח אשדוד

לוח באר שבע

דירות 1000

עם הלוואה חופשית מבנק טפחות תוכל להגיע לדירה שאתה באמת רוצה

הלוואות לזכאים הלוואות חופשיות הלוואות לשיפוצים תשרות זכאות בבנק-לאומי למשכנתאות
באר-שבע רח' העצמאות 54, 057-37903

עסקים 2000

לוח נתניה

דירות 1000

שידוכים 7000

ברח' נורוק
נותרו 4 דירות אחרונות בנות 4 חדרים בהנחות של עד 4000 ש"ח
הכניסה מיידית
לפרטים: משה שקד ובניו בע"מ
053-336032

אם ברצונך לקבל שירותי עיסוי ו/או ליווי אנחנו הכתובת שלך!

רהיטי מרום יעירות מהיצרן

הנהג
עשה לך מנהג – קח עמך חייל לדרך

שולחנות ביליארד למכירה

משומשק 5015

מדור זה מיועד למכירת חפצים שמחירם הכולל עד 750 ש"ח. מחיר המוצר חייב להופיע בתוך המודעה. כל מודעה מתפרסמת שבוע ימים ברציפות. מחיר מודעה (עד 10 מילים) 20 ש"ח בכל מצים.

מאל עבאד – נצרת
חלוצה במגזר הערבי!!! זמנות, מסגור, חיתוך והרכבת תמונות

מסגריית ריינה
מפעל לייצור מרכבים ארונים למשאיות
06-577256

SUBARU
מכוניות אלגבי בע"מ
סובארו
סוכנות ראשית חיפה והצפון
מכירה, החלפה, קניה

מכירה ושרותים 5000